

Leading Integrated Metal Center & Services

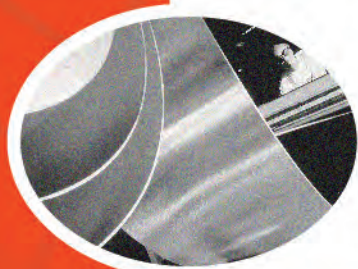
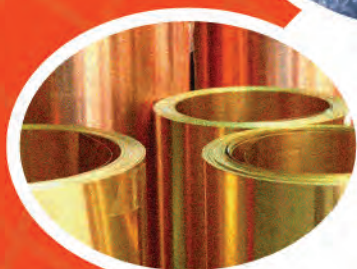
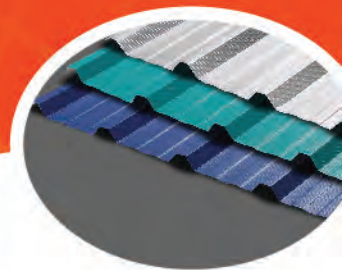

รายงานประจำปี 2556

บริษัท พรพรหมเม็ททอล จำกัด (มหาชน)
Porn Prom Metal Public Company Limited

สารบัญ

สารจากประธานกรรมการและกรรมการผู้จัดการ	3
ภาพรวมการประกอบธุรกิจ	4
ลักษณะการประกอบธุรกิจ	6
ปัจจัยความเสี่ยง	25
ข้อมูลทั่วไปและข้อมูลสำคัญอื่น	31
โครงสร้างผู้ถือหุ้น	34
นโยบายการจ่ายเงินปันผล	36
โครงสร้างการจัดการ	37
การกำกับดูแลกิจการ	52
ความรับผิดชอบต่อสังคม	66
การควบคุมภายในและการบริหารจัดการความเสี่ยง	71
รายการระหว่างกัน	72
ข้อมูลทางการเงินที่สำคัญ	78
การวิเคราะห์และคำอธิบายของฝ่ายจัดการ (MD&A)	79
รายงานความรับผิดชอบต่อคณะกรรมการบริษัทต่อรายงานทางการเงิน	87
รายงานของคณะกรรมการตรวจสอบ	88
รายงานของผู้สอบบัญชีรับอนุญาต.....	89
งบการเงินประจำปี 2556	91
หมายเหตุประกอบงบการเงิน	99

“ผู้ลงทุนสามารถศึกษาข้อมูลของบริษัทที่ออกหลักทรัพย์เพิ่มเติมได้จากแบบแสดงรายการข้อมูลประจำปี
(แบบ 56-1) ของบริษัทที่แสดงไว้บน www.sec.or.th หรือ www.ppm.co.th”

สารจากประธานกรรมการและกรรมการผู้จัดการ

ปี 2556 นับเป็นปีแห่งการเปลี่ยนแปลงที่สำคัญอีกปีหนึ่งของบริษัท ถึงแม้ว่าสภาพเศรษฐกิจภายในประเทศและต่างประเทศจะมีความผันผวนและส่งผลกระทบต่อการดำเนินธุรกิจบ้าง แต่บริษัทยังคงมุ่งมั่นเพิ่มประสิทธิภาพในการดำเนินธุรกิจเพื่อขยายฐานรายได้ของบริษัทให้เติบโตมากยิ่งขึ้น

ในเดือนเมษายน 2556 บริษัทได้ขยายการลงทุนจัดตั้งบริษัทย่อยขึ้น 1 แห่งเพื่อประกอบธุรกิจผลิตและจำหน่ายบรรจุภัณฑ์ชนิดอ่อนตัว เนื่องด้วยเล็งเห็นว่า ปัจจุบันสัดส่วนทางการตลาดของธุรกิจบรรจุภัณฑ์ชนิดอ่อนตัวนี้มีจำนวนมากและมีแนวโน้มว่าความต้องการในผลิตภัณฑ์ดังกล่าวจะเพิ่มปริมาณสูงขึ้นเรื่อยๆ จึงถือได้ว่าเป็นโอกาสทางธุรกิจที่ดีอีกทางหนึ่งที่จะทำให้สัดส่วนรายได้ของบริษัทเพิ่มสูงขึ้น ขณะเดียวกัน ความสำเร็จของโครงการก่อสร้าง “เดอะ ศาเลา มอลล์” เริ่มมีความเด่นชัดมากขึ้น การก่อสร้างแล้วเสร็จเกือบ 100% คงเหลือแต่การเก็บงานก่อสร้าง โดยบริษัทคาดว่าจะเริ่มรับรู้รายได้จากโครงการดังกล่าวในปี 2557

ผลการดำเนินงานปี 2556 บริษัทมีรายได้รวมทั้งสิ้น 1,581.06 ล้านบาท เพิ่มสูงขึ้นจากปีที่ผ่านมาที่จำนวน 1,474.72 ล้านบาท คิดเป็นอัตราการเพิ่มขึ้นร้อยละ 7.21 ทั้งนี้ เมื่อพิจารณาจากผลการดำเนินงาน ฐานะทางการเงิน และสถานะเศรษฐกิจโดยรวม คณะกรรมการบริษัทจึงมีมติเห็นควรเสนอที่ประชุมสามัญผู้ถือหุ้น ประจำปี 2557 พิจารณานุมัติการจ่ายเงินปันผลสำหรับผลการดำเนินงานประจำปี 2556 ในอัตราหุ้นละ 0.10 บาท คิดเป็นร้อยละ 33.31 ของกำไรสุทธิของบริษัท โดยกำหนดจ่ายเงินปันผลให้แก่ผู้ถือหุ้นในวันที่ 20 พฤษภาคม 2557

สำหรับปี 2557 บริษัทจะยังคงมุ่งเน้นการดำเนินธุรกิจสู่การเป็นผู้นำในธุรกิจกระจายสินค้าและการเป็นศูนย์จำหน่ายผลิตภัณฑ์โลหะที่มีคุณภาพและการให้บริการที่จะสร้างความพึงพอใจสูงสุดให้เกิดขึ้นแก่ลูกค้า รวมทั้งจะรักษาฐานลูกค้าที่มีอยู่เดิมและขยายฐานลูกค้าเพื่อเพิ่มส่วนแบ่งทางการตลาดให้มากขึ้นภายใต้กลยุทธ์การดำเนินงานที่สำคัญ ได้แก่ การสรรหาและคัดเลือกผลิตภัณฑ์ที่มีคุณภาพ ได้มาตรฐาน จากแหล่งผลิตที่น่าเชื่อถือเข้ามาจัดจำหน่าย การให้บริการที่รวดเร็ว ถูกต้อง และแม่นยำ เพื่อให้ลูกค้าเกิดความพึงพอใจสูงสุด รวมทั้งการรักษาสัมพันธภาพที่ดีที่บริษัทมีกับผู้ผลิตและลูกค้า ซึ่งเป็นปัจจัยสนับสนุนการดำเนินธุรกิจให้ประสบความสำเร็จมากยิ่งขึ้น

ในนามของคณะกรรมการและผู้บริหารขอขอบคุณผู้ถือหุ้นทุกท่าน ลูกค้าผู้มีอุปการะคุณ และพันธมิตรทางธุรกิจ ตลอดจนผู้ที่มีส่วนเกี่ยวข้องทุกภาคส่วนที่ได้ให้ความไว้วางใจและสนับสนุนให้บริษัทดำเนินธุรกิจและเติบโตได้อย่างแข็งแกร่งตลอดมา รวมทั้งความร่วมมือร่วมใจของพนักงานทุกระดับ การทำงานอย่างเป็นระบบ การวางแผนงาน และการบริหารความเสี่ยงอย่างรอบคอบที่สนับสนุนให้กิจการของบริษัทประสบความสำเร็จด้วยดีมาโดยตลอด โดยบริษัทขอให้คำมั่นว่า บริษัทจะยังคงดำเนินธุรกิจอย่างมืออาชีพ ยึดมั่นในหลักบรรษัทภิบาลควบคู่ไปกับการเป็นกลไกที่สำคัญต่อเศรษฐกิจของประเทศ โดยคำนึงถึงความรับผิดชอบต่อที่มีต่อสังคมและสิ่งแวดล้อมเพื่อผลักดันให้บริษัทเติบโตอย่างยั่งยืนต่อไป



(นายปรกรณ์ บริมาสาร)

ประธานกรรมการ



(นายชำนาญ พรพิไลลักษณ์)

กรรมการผู้จัดการ

>> ภาพรวมการประกอบธุรกิจ <<

บริษัท พรพรหมเม็ททอล จำกัด (มหาชน) (“บริษัท”) เริ่มจดทะเบียนก่อตั้งเป็นบริษัทจำกัดด้วยทุนจดทะเบียนเริ่มแรกจำนวน 2 ล้านบาท เมื่อวันที่ 21 กันยายน 2535 ต่อมาได้จดทะเบียนแปรสภาพเป็นบริษัทมหาชน จำกัดเมื่อวันที่ 8 มิถุนายน 2547 และได้รับอนุญาตให้เป็นบริษัทจดทะเบียนในตลาดหลักทรัพย์เอ็ม เอ ไอ เมื่อวันที่ 11 พฤศจิกายน 2547 ด้วยทุนจดทะเบียนจำนวน 160 ล้านบาท แบ่งเป็นหุ้นสามัญจำนวน 160 ล้านบาท มูลค่าหุ้นที่ตราไว้หุ้นละ 1 บาท ปัจจุบันมีทุนจดทะเบียนเรียกชำระแล้วจำนวนทั้งสิ้น 160 ล้านบาท

บริษัทประกอบธุรกิจจัดจำหน่ายผลิตภัณฑ์โลหะเพื่อใช้เป็นวัตถุดิบสำหรับอุตสาหกรรม เช่น ทองแดงและทองเหลืองชนิดแผ่นและม้วน ลวดเหล็กและลวดสแตนเลส อะลูมิเนียมชนิดแผ่นและม้วน อะลูมิเนียมเกรดพิเศษสำหรับทำวัสดุคงหลังคา รวมทั้งจัดจำหน่ายวัสดุเพื่อใช้ในงานก่อสร้าง เช่น ท่อทองแดง อุปกรณ์ข้อต่อต่างๆ ผนวมนยางป้องกันความร้อนในระบบทำความเย็น ท่อส่งลม ลวดเชื่อมและเครื่องเชื่อม เป็นต้น โดยตลอดระยะเวลาในการดำเนินธุรกิจบริษัทได้ตระหนักและให้ความสำคัญต่อการสรรหาและคัดเลือกผลิตภัณฑ์ชนิดใหม่ๆ เข้ามาจำหน่ายเพื่อรองรับความต้องการของลูกค้าที่มีการเปลี่ยนแปลงอยู่ตลอดเวลา รวมทั้งมุ่งเน้นการให้บริการอย่างครบวงจรและมีประสิทธิภาพเพื่อให้ลูกค้าเกิดความพึงพอใจสูงสุด

นอกเหนือจากการประกอบธุรกิจจัดจำหน่ายผลิตภัณฑ์ดังกล่าวข้างต้นแล้ว ในปี 2555 บริษัทได้ขยายการลงทุนสู่ธุรกิจพัฒนาอสังหาริมทรัพย์เพื่อให้เช่าในลักษณะศูนย์การค้าปลีกขนาดเล็กสโตร์คอมมูนิตี้มอลล์ เพื่อรองรับโอกาสทางธุรกิจในระยะยาว ปัจจุบันมี 1 โครงการซึ่งอยู่ระหว่างการเก็บงานก่อสร้าง มีผู้จองเช่าพื้นที่รวมกว่า 70% และมีผู้เช่าเข้าตกแต่งและเปิดร้านแล้วประมาณ 50% ของพื้นที่เช่ารวมทั้งหมด นอกจากนี้ในปีที่ผ่านมาบริษัทได้จัดตั้งบริษัทย่อยขึ้น 1 แห่งเพื่อประกอบธุรกิจผลิตและจำหน่ายบรรจุภัณฑ์ชนิดอ่อนตัว ทั้งนี้ เพื่อเป็นการขยายฐานรายได้ในกลุ่มธุรกิจผลิตภัณฑ์วัตถุดิบอุตสาหกรรมให้เพิ่มมากขึ้น

>> วิสัยทัศน์ <<

“มุ่งมั่นสู่ความเป็นผู้นำในธุรกิจกระจายสินค้าเพื่อตอบสนองความพึงพอใจสูงสุดของลูกค้าอย่างต่อเนื่องด้วยการพัฒนาความเป็นเลิศด้านผลิตภัณฑ์ บริการ ทีมงาน เทคโนโลยี และระบบการทำงาน”

>> เป้าหมายและกลยุทธ์ในการดำเนินธุรกิจ <<

เป้าหมายการดำเนินธุรกิจที่บริษัทยึดมั่นมาโดยตลอด คือ การมุ่งสู่ความเป็นผู้นำในธุรกิจกระจายสินค้าและการเป็น ศูนย์จำหน่ายผลิตภัณฑ์โลหะที่มีคุณภาพ หลากหลาย และสามารถให้บริการได้อย่างครบวงจร ทั้งนี้ เพื่อตอบสนองความต้องการของลูกค้าให้เกิดความพึงพอใจสูงสุดและรองรับการเติบโตของภาคอุตสาหกรรมและการก่อสร้างของประเทศ และ ภายใต้เป้าหมายดังกล่าว บริษัทได้กำหนดกลยุทธ์ในการดำเนินธุรกิจที่จะนำไปสู่ความสำเร็จตามเป้าหมายที่วางไว้ ดังนี้

- 1) สรรหาและคัดเลือกผลิตภัณฑ์ที่มีคุณภาพและได้มาตรฐานจากแหล่งผลิตที่น่าเชื่อถือและเป็นที่ยอมรับมาจัดจำหน่าย
- 2) บริหารและควบคุมต้นทุนการสั่งซื้อสินค้าและกำไรขั้นต้นของบริษัทให้มีประสิทธิภาพ ไม่ให้ผันผวนไปตามการ เคลื่อนไหวของราคาสินค้าในตลาดโลก
- 3) รักษาฐานลูกค้าที่มีอยู่เดิม รวมทั้งขยายส่วนแบ่งทางการตลาดให้เพิ่มมากขึ้น
- 4) จัดส่งสินค้าตรงตามเวลา รวดเร็ว และแน่นอน
- 5) รักษาสัมพันธภาพที่ดีที่มีต่อลูกค้าและผู้ผลิต
- 6) พัฒนาศักยภาพในด้านทรัพยากรมนุษย์และโครงสร้างการบริหารจัดการของบริษัทเพื่อเพิ่มขีดความสามารถในการ แข่งขัน

>> โครงสร้างการประกอบธุรกิจ <<

ณ วันที่ 31 ธันวาคม 2556 บริษัทถือหุ้นในบริษัท พรีเมียม เฟล็กซีเบิ้ล แพคเกจจิ้ง จำกัด (“บริษัทย่อย”) ใน สัดส่วนร้อยละ 99.0 โดยบริษัทเป็นผู้มีอำนาจควบคุมการบริหารงานของบริษัทย่อยทั้งหมด

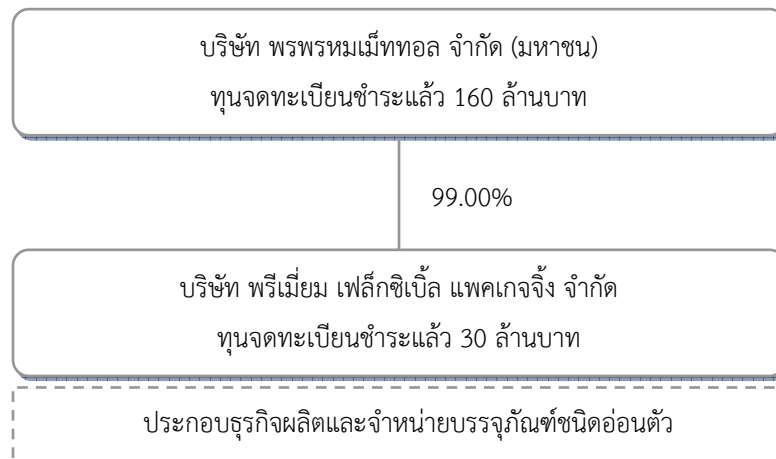

ลักษณะการประกอบธุรกิจ

โครงสร้างรายได้ของกลุ่มบริษัท

	ดำเนินการ โดย	ร้อยละ การถือหุ้น ของบริษัท	ปี 2554		ปี 2555		ปี 2556	
			ล้านบาท	ร้อยละ	ล้านบาท	ร้อยละ	ล้านบาท	ร้อยละ
กลุ่มผลิตภัณฑ์ วัตถุดิบอุตสาหกรรม	PPM	-	940.96	64.85	964.19	65.38	1,089.47	68.91
กลุ่มผลิตภัณฑ์ วัสดุก่อสร้าง	PPM	-	493.98	34.05	487.80	33.08	476.19	30.12
รายได้อื่น ¹⁾			15.96	1.10	22.73	1.54	15.40	0.97
รวม			1,450.90	100.00	1,474.72	100.00	1,581.06	100.00

หมายเหตุ : 1) รายได้อื่น ได้แก่ ดอกเบี้ยรับ

จากตารางดังกล่าวข้างต้น กลุ่มบริษัทมีรายได้จากการประกอบธุรกิจหลัก ประกอบด้วย กลุ่มธุรกิจจัดจำหน่ายผลิตภัณฑ์วัตถุดิบอุตสาหกรรม กลุ่มธุรกิจจัดจำหน่ายผลิตภัณฑ์วัสดุก่อสร้าง และกลุ่มธุรกิจพัฒนาอสังหาริมทรัพย์เพื่อให้เช่า โดยในปี 2556 บริษัทมีรายได้จากการขายผลิตภัณฑ์วัตถุดิบอุตสาหกรรม ร้อยละ 68.91 และรายได้จากการขายผลิตภัณฑ์วัสดุก่อสร้าง ร้อยละ 30.12 ทั้งนี้ กลุ่มธุรกิจผลิตและจำหน่ายบรรจุภัณฑ์ชนิดอ่อนตัวซึ่งดำเนินการโดยบริษัทย่อย บริษัทได้จัดรวมอยู่ในกลุ่มผลิตภัณฑ์วัตถุดิบอุตสาหกรรม และในปี 2556 กลุ่มบริษัทไม่มีกิจกรรมที่เป็นสาระสำคัญในส่วนของธุรกิจพัฒนาอสังหาริมทรัพย์เพื่อให้เช่า (อ้างอิงหมายเหตุประกอบงบการเงินข้อที่ 21 ข้อมูลทางการเงินจำแนกตามส่วนงาน)

กลุ่มธุรกิจจัดจำหน่ายผลิตภัณฑ์วัตถุดิบอุตสาหกรรม

1. ลักษณะผลิตภัณฑ์

ก. ทองแดงและทองเหลืองชนิดแผ่นและม้วน ท่อทองเหลือง และอุปกรณ์

บริษัทจัดจำหน่ายผลิตภัณฑ์ทองแดงและทองเหลืองชนิดแผ่นและม้วนที่มีขนาดและคุณสมบัติแตกต่างกัน ได้แก่ ความแข็ง ความทนทาน ความเหนียว ความยืดหยุ่น เป็นต้น ซึ่งผลิตภัณฑ์ดังกล่าวจะถูกนำไปใช้เป็นส่วนประกอบในการผลิตชิ้นส่วนรถยนต์ อุปกรณ์ไฟฟ้า ชิ้นส่วนอิเล็กทรอนิกส์ การผลิตกุญแจ บานพับ กระจุมโลหะ และป้ายต่างๆ โดยผลิตภัณฑ์ที่บริษัทจัดจำหน่ายส่วนใหญ่เป็นผลิตภัณฑ์ที่ยังไม่สามารถผลิตได้ในประเทศหรือผลิตได้แต่มีคุณภาพไม่ตรงตามมาตรฐานที่ลูกค้ากำหนด

ผลิตภัณฑ์ทองแดงและทองเหลืองที่บริษัทจัดจำหน่าย ได้แก่ ทองแดงตามมาตรฐานของ Copper Development Association (CDA) C1100 และ C1220 รวมทั้งทองเหลืองมาตรฐาน C2600 ที่มีส่วนผสมระหว่างทองแดงและสังกะสี 70:30 และมาตรฐาน C2801 ที่มีส่วนผสมระหว่างทองแดงและสังกะสี 60:40 นอกจากนี้ บริษัทยังจำหน่ายอุปกรณ์อื่นๆ

ได้แก่ ท่อทองเหลืองและข้อต่อต่างๆ ซึ่งนำไปใช้ในระบบระบายความร้อนในอุตสาหกรรม (หม้ออบไอน้ำ) เครื่องสุกภัณฑ์ เครื่องฉีดยาฆ่าแมลง และอุตสาหกรรมยานยนต์ เป็นต้น นอกเหนือจากการจำหน่ายผลิตภัณฑ์แล้ว ปัจจุบันบริษัทยังมีบริการเสริมในการตัดซอยโลหะ โดยส่วนหนึ่งได้รับความร่วมมือจากผู้ผลิตในการให้บริการ ทั้งนี้ บริการดังกล่าวถือเป็นการอำนวยความสะดวกให้แก่ลูกค้าของบริษัทได้เป็นอย่างมาก

ข. ลวดเหล็กและลวดสแตนเลส (Steel Wire and Stainless Steel)

บริษัทนำเข้าผลิตภัณฑ์ลวดเหล็กและลวดสแตนเลสคุณภาพสูงจากผู้ผลิตที่มีคุณภาพเป็นที่ยอมรับตามมาตรฐานสากลจากประเทศเกาหลี โดยผลิตภัณฑ์ที่บริษัทจัดจำหน่ายจะมีค่าความแข็งและพื้นที่หลากหลาย ขนาดเส้นผ่าศูนย์กลางตั้งแต่ 0.2-4.0 มิลลิเมตร ทั้งนี้ ผลิตภัณฑ์ดังกล่าวจะถูกนำไปใช้เป็นวัตถุดิบในการผลิตสปริงเพื่อนำไปใช้เป็นชิ้นส่วนในการผลิตสินค้าประเภทต่างๆ เช่น รถยนต์ เครื่องใช้ไฟฟ้า เครื่องเสียง อิเล็กทรอนิกส์ เครื่องใช้สำนักงาน อุปกรณ์ตกแต่งภายใน และเครื่องใช้ในครัวเรือน เป็นต้น

ค. อะลูมิเนียมชนิดแผ่นและม้วน (Aluminium)

บริษัทจัดจำหน่ายอะลูมิเนียมชนิดแผ่นและม้วนหลากหลายประเภทซึ่งมีคุณสมบัติด้านโลหะและความแข็งที่แตกต่างกัน ประกอบด้วย Series 1000, Series 3000, Series 5000 และ Series 8000 โดยบริษัทเป็นผู้นำเข้าหลักจากผู้ผลิตที่มีคุณภาพจากประเทศจีน ทั้งนี้ อะลูมิเนียมชนิดแผ่นและม้วนที่บริษัทจัดจำหน่ายจะถูกนำไปใช้เป็นวัตถุดิบในภาคอุตสาหกรรมผลิตชิ้นส่วนอิเล็กทรอนิกส์และอุปกรณ์ไฟฟ้า อุตสาหกรรมยานยนต์ และงานบรรจุภัณฑ์ เช่น พอยล์บรรจุอาหาร เป็นต้น

ง. อะลูมิเนียมซีทสำหรับทำวัสดุผนังหลังคา

บริษัทนำเข้าอะลูมิเนียมซีทเกรดพิเศษขนาดมาตรฐานตั้งแต่ 0.25, 0.33, 0.48, 0.80 mm. ID: 500 mm. Width : 915-1525 mm. โดยบริษัทจัดจำหน่ายแผ่นอะลูมิเนียมดังกล่าวภายใต้เครื่องหมายการค้า “K-Roof” ด้วยคุณสมบัติที่โดดเด่นทั้งในด้านความแข็งแรง ทนทานต่อการกัดกร่อนสูง ระบายความร้อนได้ดี อายุการใช้งานยาวนานถึง 30 ปี โดยเฉพาะการลดความร้อนใต้หลังคาทำให้ประหยัดพลังงานไฟฟ้าสำหรับเครื่องปรับอากาศได้มากกว่าหลังคาเหล็กถึง 50% และมีน้ำหนักเบา กว่าเหล็กถึง 3 เท่า จึงสะดวกและประหยัดค่าใช้จ่ายด้านโครงสร้าง การขนส่งและการติดตั้ง นอกจากนี้อะลูมิเนียมซีท K-Roof จะไม่เป็นสนิมแล้ว ยังไม่มีสารเคลือบผิวที่เป็นอันตรายกับมนุษย์และสิ่งแวดล้อม และสามารถนำกลับมารีไซเคิลได้ถึง 100% ซึ่งเป็นมิตรกับสิ่งแวดล้อมอีกทางหนึ่งด้วย เหมาะสำหรับกรรุดลอนหลังคาและผนัง โดยใช้กับเครื่องรุดลอนหลังคาเพื่อรีดแผ่นอะลูมิเนียมแล้วนำมาปูหลังคาโรงงาน คลังสินค้า อาคาร ที่พักอาศัยทั่วไป ใช้งบหลังคาที่มีระยะแปไม่เกิน 150 ซม. ที่ความหนาของแผ่นอะลูมิเนียม 0.4-0.5 มม.

จ. บรรจุภัณฑ์ชนิดอ่อนตัว (Flexible Packaging)

บริษัทย่อยผลิตและจำหน่ายบรรจุภัณฑ์ชนิดอ่อนตัวที่ใช้สำหรับบรรจุสินค้าอุปโภคและบริโภคในรูปแบบที่หลากหลายขึ้นอยู่กับความต้องการหรือสายการผลิตของลูกค้า บรรจุภัณฑ์ชนิดอ่อนตัวส่วนใหญ่จะมีส่วนประกอบของแผ่นพลาสติก ได้แก่ โอป.พี.พี (OPP) ไนลอน (Nylon) พี.อี.ที (PET) พี.อี (PE) และอะลูมิเนียมฟอยล์ (ALUMINIUM FOIL) หรือกระดาษชนิดพิเศษ ซึ่งส่วนใหญ่จะผ่านขั้นตอนการพิมพ์ตามรูปแบบ (Artwork) ของลูกค้า อาจจะมีการนำไปเคลือบพลาสติก

ขาว หรือฉาบด้วยโลหะ (Metallized) อย่างใดอย่างหนึ่งหรือหลายอย่างรวมกันตามความเหมาะสมของประเภทสินค้าที่บรรจุ ภายในบรรจุภัณฑ์เพื่อทำหน้าที่ป้องกันและรักษาให้สินค้าคงสภาพที่ดีได้ยาวนาน หลังจากนั้น จะถูกนำไปตัดเป็นม้วนเพื่อส่งจำหน่ายให้ลูกค้าหรือทำเป็นซองชนิดต่างๆ ตามคำสั่งซื้อของลูกค้า เช่น ซองชนิดผนึกด้านเดียว สองหรือสามด้าน หรือชนิดซองตั้ง ซึ่งมีขนาดต่างๆ ตามที่ลูกค้ากำหนด ซึ่งกลุ่มลูกค้าหลักของบริษัทย่อย ได้แก่ กลุ่มอุตสาหกรรมอาหาร อุตสาหกรรมยา เครื่องสำอาง เป็นต้น

ธุรกิจจัดจำหน่ายผลิตภัณฑ์วัสดุเพื่อใช้ในงานก่อสร้าง

1. ลักษณะผลิตภัณฑ์

ก. ท่อทองแดงและอุปกรณ์ (Copper Tube and Fitting)

ผลิตภัณฑ์ท่อทองแดงภายใต้เครื่องหมายการค้า “KEMBLA” เป็นผลิตภัณฑ์ที่มีคุณภาพสูง เป็นที่ยอมรับในกลุ่มผู้ออกแบบและนิยมใช้มากที่สุดในงานระบบ บริษัทเป็นผู้นำเข้าจากประเทศออสเตรเลียและเป็นผู้จัดจำหน่ายแต่เพียงผู้เดียวในประเทศไทย ท่อทองแดงไร้ตะเข็บมาตรฐานตาม ASTM B88 B280 และ B819 เหมาะสำหรับนำไปใช้ในงานระบบที่ต้องการอายุการใช้งานยาวนาน เช่น งานระบบประปา งานระบบเครื่องปรับอากาศ งานระบบท่อส่งก๊าซอุตสาหกรรม และงานระบบท่อส่งก๊าซทางการแพทย์ ซึ่งต้องการความสะอาดเป็นพิเศษ โดยลักษณะของผลิตภัณฑ์แบ่งออกเป็น 2 ประเภท ดังนี้

- ท่อทองแดงชนิดเส้นตรงที่มีเส้นผ่าศูนย์กลางตั้งแต่ 3/8 - 10 นิ้ว
- ท่อม้วนเป็นท่อทองแดงไร้ตะเข็บ (Pancake Coil & Level Wound Coil) เส้นผ่าศูนย์กลางตั้งแต่ 1/4-3/4 นิ้ว เหมาะสำหรับนำไปใช้ในงานระบบเครื่องปรับอากาศ ซึ่งภายในประเทศมีความต้องการสูงมาก ปัจจุบันบริษัทนำเข้าและเป็นผู้แทนจำหน่ายหลักผลิตภัณฑ์ท่อม้วนภายใต้เครื่องหมายการค้า “Best Tube” ผลิตโดย Golden Dragon Precise Copper Tube Group Inc. จากประเทศจีน มีโรงงานผลิตตั้งอยู่ที่ประเทศเม็กซิโกและสหรัฐอเมริกา รวมทั้งในประเทศจีนที่มีฐานกำลังการผลิตติดอันดับหนึ่งของโลก

ข. ฉนวนยางป้องกันความร้อนและอุปกรณ์ (Insulation and Accessories)

ผลิตภัณฑ์ฉนวนยางป้องกันความร้อนภายใต้เครื่องหมายการค้า “K-Flex” เป็นผลิตภัณฑ์ที่มีคุณภาพสูง เป็นที่ยอมรับในกลุ่มผู้ออกแบบ และเป็นอีกหนึ่งผลิตภัณฑ์ที่ทั่วโลกนิยมใช้มากที่สุดในงานระบบ บริษัทเป็นผู้แทนจำหน่ายแต่เพียงผู้เดียวในประเทศไทย โดยได้รับการแต่งตั้งจากบริษัทแม่ของ K-Flex คือ IK INSULATION GROUP CO., LTD. ประเทศอิตาลี

ผลิตภัณฑ์ K-Flex มีฐานและสายการผลิตกระจายอยู่มากถึง 56 ประเทศทั่วโลก บริษัทนำเข้าผลิตภัณฑ์ฉนวนยางป้องกันความร้อนชนิดแผ่นและม้วน รวมทั้งแบบท่อมาจากโรงงานผลิตในประเทศมาเลเซีย โดยฉนวนยางป้องกันความร้อนที่บริษัทจัดจำหน่ายนั้นจะมีคุณสมบัติยืดหยุ่นสูง น้ำหนักเบา มีค่าสัมประสิทธิ์การนำความร้อนต่ำทำให้มีประสิทธิภาพสูงในการควบคุมการกักตัวของหยดน้ำ ป้องกันการสูญเสียความร้อนและความเย็น รวมทั้งมีค่าความต้านทานความชื้นสูงสามารถป้องกันการสูญเสียพลังงานอย่างมีประสิทธิภาพ คงที่ และยาวนาน

ค. ลวดเชื่อมเหล็กและลวดเชื่อมสแตนเลส (Welding Consumables)

บริษัทได้รับการแต่งตั้งจากผู้ผลิตที่มีศักยภาพสูงในประเทศมาเลเซียและจากสำนักงานใหญ่ในประเทศเกาหลีใต้ให้เป็นผู้แทนจำหน่ายหลักผลิตภัณฑ์ลวดเชื่อม Kiswel เพื่อรองรับอุตสาหกรรมในประเทศไทย ด้วยการพัฒนาอุตสาหกรรมการเชื่อมมาอย่างต่อเนื่องกว่า 40 ปีส่งผลให้ Kiswel เป็นที่รู้จักน่าเชื่อถือและมียอดขายมากกว่า 120 ประเทศทั่วโลก ปัจจุบัน Kiswel มีฐานการผลิตอยู่ที่ประเทศมาเลเซียและจีน เนื่องจากบริษัทมียอดขายและฐานลูกค้าอุตสาหกรรมลวดเชื่อมที่เติบโตขึ้น ประกอบกับอุตสาหกรรมการเชื่อมมีเทคโนโลยีและการใช้ลวดเชื่อมที่หลากหลาย เพื่อเป็นการตอบสนองความต้องการของลูกค้าในปัจจุบัน บริษัทจึงมีผลิตภัณฑ์ลวดเชื่อมสำหรับทุกกระบวนการเชื่อม เช่น Covered Arc Welding Electrodes, GAS Metal Arc Welding Wires, Flux Cored Arc Welding Wires, TIG Welding Consumables, MIG Welding Consumables นอกจากนี้ บริษัทยังเสนอทางเลือกโดยการจำหน่ายสินค้าลวดเชื่อมซึ่งมีคุณภาพ ได้มาตรฐาน เป็นที่ยอมรับโดยทั่วไปในอุตสาหกรรมการเชื่อมภายใต้เครื่องหมายการค้า “K-Weld”

ทั้งนี้ กลุ่มธุรกิจจัดจำหน่ายผลิตภัณฑ์วัสดุอุตสาหกรรมและกลุ่มธุรกิจจัดจำหน่ายผลิตภัณฑ์วัสดุก่อสร้างมีลักษณะทางการตลาดและการแข่งขัน รวมทั้งการจัดหาผลิตภัณฑ์ที่มีลักษณะใกล้เคียงกันตามรายละเอียดดังต่อไปนี้

2. การตลาดและการแข่งขัน

2.1 นโยบายการตลาด

ในการประกอบธุรกิจจัดจำหน่ายผลิตภัณฑ์โลหะเพื่อใช้เป็นวัสดุอุตสาหกรรมและวัสดุใช้งานก่อสร้างนั้น บริษัทได้ให้ความสำคัญกับกลยุทธ์การดำเนินธุรกิจที่จะนำไปสู่ความสำเร็จ ดังนี้

ก. การเป็นศูนย์รวมจำหน่ายผลิตภัณฑ์โลหะที่มีคุณภาพและหลากหลาย

กลุ่มลูกค้าของบริษัทส่วนใหญ่เป็นผู้ประกอบการอุตสาหกรรมประเภทต่างๆ เช่น อุตสาหกรรมยานยนต์และชิ้นส่วนยานยนต์ อุตสาหกรรมไฟฟ้าและชิ้นส่วนอิเล็กทรอนิกส์ และอุตสาหกรรมผลิตอื่นๆ ทำให้ความต้องการใช้ผลิตภัณฑ์โลหะของลูกค้าในแต่ละกลุ่มอุตสาหกรรมมีความแตกต่างกันทั้งในแง่ของชนิดและคุณสมบัติ เช่น ความบริสุทธิ์ ความแข็ง ความเหนียว เป็นต้น ส่งผลให้ปัจจุบันบริษัทมีผลิตภัณฑ์ทองแดงและทองเหลืองสำหรับจัดจำหน่ายมากกว่า 3,000 รายการ โดยบริษัทจะติดตามภาวะการเปลี่ยนแปลงทางการตลาด เทคโนโลยีการผลิตของผู้ผลิต และความต้องการของลูกค้าอย่างต่อเนื่อง เพื่อเป็นข้อมูลในการสรรหาและคัดเลือกผลิตภัณฑ์ที่มีคุณภาพและได้มาตรฐานจากแหล่งผลิตที่น่าเชื่อถือและเป็นที่ยอมรับมาไว้จัดจำหน่าย ทั้งนี้ เพื่อตอบสนองความต้องการและสร้างความพึงพอใจสูงสุดให้แก่ลูกค้า โดยการดำเนินการดังกล่าวมุ่งหวังที่จะสร้างภาพลักษณ์ของบริษัทให้เป็นศูนย์รวมจำหน่ายผลิตภัณฑ์โลหะที่มีสินค้าไว้พร้อมให้บริการแก่ลูกค้าเสมอ

ข. การกำหนดราคาสินค้า

บริษัทมีนโยบายกำหนดราคาสินค้าจากต้นทุนและบวกด้วยอัตรากำไรขั้นต้นที่เหมาะสม โดยจะคำนึงถึงปริมาณการสั่งซื้อและการแข่งขันของอุตสาหกรรมในแต่ละผลิตภัณฑ์ที่บริษัทจำหน่ายเป็นหลัก ทั้งนี้ เนื่องจากราคาสินค้าส่วนใหญ่ ได้แก่ ทองแดง อะลูมิเนียม จะมีความผันผวนไปตามราคาสินค้าในตลาดโลก ดังนั้น บริษัทจะติดตามการเคลื่อนไหวของราคาสินค้าแต่ละชนิดอย่างใกล้ชิดและทำการส่งจอร์ราคาสินค้าจากผู้ผลิตสินค้าแต่ละรายให้สอดคล้องกับปริมาณความต้องการของลูกค้า

ณ ช่วงเวลาใดเวลาหนึ่ง ซึ่งการกำหนดราคาโดยวิธีการดังกล่าวจะช่วยให้บริษัทสามารถบริหารและควบคุมต้นทุนการสั่งซื้อสินค้า รวมทั้งกำไรขั้นต้นของบริษัทไม่ให้ผันผวนไปตามการเคลื่อนไหวของราคาสินค้าในตลาดโลก

ค. ช่องทางการจัดจำหน่าย

ช่องทางการจัดจำหน่ายสินค้าในปัจจุบันของบริษัทจะดำเนินการผ่านพนักงานขายของบริษัทที่มีความรู้ ความเชี่ยวชาญ และมีความประสบการณ์ในการขายผลิตภัณฑ์เป็นอย่างดี ซึ่งแบ่งทีมงานขายออกเป็น 2 ทีม คือ ทีมงานฝ่ายขายสินค้าอุตสาหกรรมและทีมงานฝ่ายขายวัสดุก่อสร้าง นอกจากนี้ บริษัทยังมีนโยบายที่จะขยายฐานและเข้าถึงกลุ่มลูกค้าเป้าหมายให้เพิ่มมากขึ้นโดยการเข้าร่วมงานแสดงสินค้าต่างๆ เป็นประจำทุกปี รวมทั้งการใช้สื่อโฆษณาประชาสัมพันธ์

ง. การส่งเสริมการขาย

นอกเหนือจากการขายสินค้าผ่านพนักงานขายของบริษัทแล้ว บริษัทยังส่งเสริมการขายในรูปแบบต่างๆ เพื่อสนับสนุนการขายให้บรรลุตามเป้าหมายที่วางไว้ ในขณะเดียวกัน เพื่อเป็นการสมนาคุณให้แก่ลูกค้าที่ให้การสนับสนุนสั่งซื้อสินค้าจากบริษัทอย่างต่อเนื่อง ผู้บริหารและทีมงานการตลาดของบริษัทจะเป็นผู้กำหนดรายการส่งเสริมการขายรายการต่างๆ ให้เหมาะสมและสอดคล้องกับสภาวะการแข่งขันในตลาดและความต้องการของลูกค้าในช่วงเวลาใดเวลาหนึ่ง เช่น การให้ส่วนลดตามปริมาณการสั่งซื้อ การให้ของสมนาคุณต่างๆ เป็นต้น

จ. การจัดส่งสินค้าที่รวดเร็วและแน่นอน

เนื่องจากลูกค้าส่วนใหญ่ของบริษัทเป็นผู้ผลิตสินค้าอุตสาหกรรมที่ต้องการความเที่ยงตรงในการจัดส่งวัตถุดิบเพื่อนำไปใช้ในการผลิต ซึ่งหากเกิดความล่าช้าจะส่งผลกระทบต่อแผนการผลิตที่ลูกค้ากำหนดไว้ นอกจากนี้ กลุ่มลูกค้าที่เป็นผู้ผลิตส่วนใหญ่มีแนวโน้มที่จะสำรองสินค้าน้อยลงเพื่อควบคุมค่าใช้จ่าย โดยจะหันมาใช้บริการจากตัวแทนจำหน่ายที่สามารถจัดส่งวัตถุดิบให้ได้ตามเวลาที่ต้องการ ดังนั้น บริษัทจึงได้กำหนดนโยบายสำรองสินค้าให้แก่ลูกค้าประมาณร้อยละ 10 จากยอดประมาณการสั่งซื้อรวมที่ลูกค้าแจ้งไว้กับบริษัท ทั้งนี้ เพื่อให้บริษัทมีสินค้าสำรองไว้จำนวนหนึ่งเพื่อเตรียมจำหน่ายและจัดส่งให้แก่ลูกค้าที่มีความจำเป็นต้องใช้วัตถุดิบในกรณีฉุกเฉิน นอกจากนี้ เพื่อให้การบริการจัดส่งสินค้าเป็นไปอย่างมีประสิทธิภาพ รวดเร็ว และตรงต่อเวลา บริษัทได้จัดเตรียมรถบรรทุกเพื่อขนส่งสินค้าจำนวนเกือบ 20 คันไว้คอยบริการครอบคลุมพื้นที่จัดส่งทั้งในกรุงเทพมหานครและเขตปริมณฑล รวมทั้งจังหวัดชลบุรีและระยองด้วย

ฉ. การให้บริการหลังการขาย

นอกเหนือจากการให้บริการจัดส่งสินค้าที่รวดเร็วและแน่นอนแล้ว บริษัทยังมีการให้บริการหลังการขายอื่นๆ เพื่ออำนวยความสะดวกให้แก่ลูกค้าอีก เช่น การเปลี่ยนสินค้าใหม่ให้แก่ลูกค้าทันทีเมื่อพบว่าปัญหาในกระบวนการผลิตเกิดขึ้นจากสินค้าที่สั่งซื้อไป การให้บริการทดลองใช้สินค้าตัวอย่างก่อนการสั่งซื้อจริง การประสานความร่วมมือระหว่างลูกค้าและผู้ผลิตสินค้าในการวิเคราะห์ส่วนประกอบของโลหะเพื่อนำข้อมูลดังกล่าวมาผลิตสินค้าให้ได้ตรงตามความต้องการของลูกค้ามากที่สุด การให้บริการประกอบและติดตั้งระบบท่อส่งลมสำหรับลูกค้าที่สั่งซื้อฉนวนยางป้องกันความร้อน

ข. การรักษาความสัมพันธ์ที่ดีกับผู้ผลิตสินค้าและลูกค้า

จากการดำเนินธุรกิจร่วมกันระหว่างบริษัทและผู้ผลิตสินค้าแต่ละรายที่มีมาอย่างยาวนาน ทำให้สัมพันธภาพที่ดีระหว่างผู้บริหารของบริษัทและผู้ผลิตเกิดขึ้นอย่างต่อเนื่อง ส่งผลให้บริษัทมีความได้เปรียบในเชิงการค้ามากกว่าคู่แข่งอื่น โดยบริษัทจะได้รับความร่วมมือจากผู้ผลิตสินค้าเป็นอย่างดี ไม่ว่าจะเป็นการวางแผนการผลิตสินค้าของผู้ผลิตเพื่อลดระยะเวลาในการสั่งซื้อสินค้า (Lead Time) ให้แก่บริษัทหรือการพัฒนาปรับปรุงผลิตภัณฑ์ให้มีคุณสมบัติเหมาะสมตรงตามที่ลูกค้าต้องการ เป็นต้น

นอกจากการรักษาความสัมพันธ์ที่ดีกับผู้ผลิตสินค้าแล้ว บริษัทยังได้เสริมสร้างความสัมพันธ์อันดีกับลูกค้าอย่างต่อเนื่องเช่นกัน โดยบริษัทคำนึงถึงความสำคัญของการให้บริการสินค้าที่มีคุณภาพตรงตามความต้องการของลูกค้า บริการจัดส่งสินค้าให้แก่ลูกค้าตรงตามเวลาที่กำหนด รวมทั้งบริษัทยังมีบริการหลังการขายไว้คอยให้บริการแก่ลูกค้า โดยบริษัทจะทำหน้าที่ติดต่อประสานงานระหว่างผู้ผลิตและลูกค้าในการเปลี่ยนสินค้าหรือแก้ไขปัญหาที่เกิดขึ้นจากการนำสินค้าที่สั่งซื้อจากบริษัทไปใช้ในกระบวนการผลิตของลูกค้า จากเหตุผลดังกล่าวข้างต้น ทำให้บริษัทได้รับความไว้วางใจจากลูกค้าในการสั่งซื้อสินค้าจากบริษัทตลอดมา

2.2 ลักษณะลูกค้า/กลุ่มลูกค้าเป้าหมาย

ปัจจุบันบริษัทสามารถแบ่งกลุ่มลูกค้าออกเป็น 3 กลุ่มหลักๆ ดังนี้

ก. ลูกค้ากลุ่มโรงงานอุตสาหกรรม

ลูกค้ากลุ่มนี้เป็นผู้ประกอบการโรงงานอุตสาหกรรมประเภทต่างๆ ที่นำผลิตภัณฑ์ที่บริษัทจัดจำหน่ายไปใช้เป็นวัตถุดิบในการผลิต เช่น อุตสาหกรรมผลิตชิ้นส่วนรถยนต์ อุตสาหกรรมผลิตชิ้นส่วนอิเล็กทรอนิกส์ อุตสาหกรรมผลิตอุปกรณ์ไฟฟ้า อุตสาหกรรมผลิตสปริง และอุตสาหกรรมผลิตเครื่องใช้ในครัวเรือน เป็นต้น ลูกค้ากลุ่มนี้เป็นลูกค้าที่สร้างรายได้หลักให้แก่บริษัทฯ โดยตลอด

สำหรับปี 2555-2556 บริษัทมีสัดส่วนลูกค้าประเภทโรงงานอุตสาหกรรมประมาณร้อยละ 67.87 และ 68.41 ตามลำดับ

ข. ลูกค้ากลุ่มโครงการก่อสร้าง

ลูกค้ากลุ่มโครงการก่อสร้างส่วนใหญ่ของบริษัท ได้แก่ ผู้รับเหมางานระบบ โดยจะนำผลิตภัณฑ์ของบริษัท ได้แก่ ท่อทองแดงและอุปกรณ์ ฉนวนยางป้องกันความร้อน เป็นต้น ไปใช้ในงานระบบของโครงการก่อสร้างต่างๆ เช่น ห้างสรรพสินค้า โรงงานอุตสาหกรรม อาคารสำนักงาน คอนโดมิเนียม โรงแรม โรงพยาบาล เป็นต้น

สำหรับปี 2555-2556 บริษัทมีสัดส่วนลูกค้าประเภทโครงการก่อสร้างประมาณร้อยละ 20.27 และ 19.45 ตามลำดับ

ค. ลูกค้ากลุ่มผู้จัดจำหน่ายสินค้า (Dealers)

ลูกค้ากลุ่มนี้ ได้แก่ ผู้จัดจำหน่ายหรือตัวแทนจำหน่ายสินค้าที่ซื้อผลิตภัณฑ์โลหะชนิดต่างๆ รวมทั้งท่อทองแดงและฉนวนยางป้องกันความร้อนจากบริษัทเพื่อนำไปจำหน่ายต่อให้แก่ผู้ประกอบการอุตสาหกรรมอื่นๆ และลูกค้าปลีกทั่วไป

สำหรับปี 2555-2556 บริษัทมีสัดส่วนลูกค้าประเภทผู้จัดจำหน่ายสินค้าประมาณร้อยละ 11.86 และ 12.14 ตามลำดับ

ตารางแสดงประเภทธุรกิจของลูกค้าสำหรับแต่ละผลิตภัณฑ์

ผลิตภัณฑ์	ประเภทธุรกิจของลูกค้า		
	ผู้ผลิตสินค้าอุตสาหกรรม	ผู้รับเหมา	ผู้จัดจำหน่ายสินค้า
ทองแดงและทองเหลืองชนิดแผ่นและม้วน	✓		✓
ลวดเหล็กและลวดสเตนเลส	✓		
อะลูมิเนียมชนิดแผ่นและม้วน	✓	✓	✓
อะลูมิเนียมซีทสำหรับทำวัสดุผนังหลังคา		✓	✓
ท่อทองแดงและอุปกรณ์		✓	✓
ฉนวนยางป้องกันความร้อนและอุปกรณ์		✓	✓
ลวดเชื่อมเหล็กและลวดเชื่อมสเตนเลส	✓	✓	✓
เครื่องเชื่อมไฟฟ้า			✓

ตารางแสดงสัดส่วนการจำหน่ายสินค้าในประเทศและต่างประเทศ

	ปี 2554		ปี 2555		ปี 2556	
	ล้านบาท	ร้อยละ	ล้านบาท	ร้อยละ	ล้านบาท	ร้อยละ
ยอดขายสินค้าในประเทศ	1,430.51	99.69	1,451.97	100.00	1,564.71	99.94
ยอดขายสินค้าในต่างประเทศ	4.43	0.31	0.02	0.00	0.95	0.06
รวมทั้งสิ้น	1,434.94	100.00	1,451.99	100.00	1,565.66	100.00

จากตารางแสดงสัดส่วนการจำหน่ายสินค้าของบริษัทในประเทศและต่างประเทศ พบว่าบริษัทไม่มีคำสั่งซื้อจากลูกค้ารายใดที่สั่งซื้อสินค้ามากกว่าร้อยละ 30 ของรายได้จากการขายรวมทั้งหมดของบริษัท โดยในปี 2555 ลูกค้าที่มียอดสั่งซื้อสูงสุดคิดเป็นร้อยละ 4.10 ของรายได้จากการขายรวม ในขณะที่ลูกค้ารายใหญ่ 10 รายแรกของบริษัทมียอดสั่งซื้อรวมกันคิดเป็นร้อยละ 30.69 สำหรับปี 2556 ลูกค้าที่ยอดสั่งซื้อสูงสุดและลูกค้ารายใหญ่ 10 รายแรกของบริษัทมียอดสั่งซื้อรวมกันคิดเป็นร้อยละ 4.11 และร้อยละ 31.70 ตามลำดับ

2.3 การจำหน่ายและช่องทางการจำหน่าย

เนื่องจากนโยบายหลักในการดำเนินธุรกิจของบริษัท คือ การรักษาความสัมพันธ์ที่ดีกับผู้ผลิตสินค้าและลูกค้า รวมทั้งการเน้นการให้บริการที่มีประสิทธิภาพแก่ลูกค้า ดังนั้น ช่องทางการจัดจำหน่ายหลักของบริษัท คือ การจัดจำหน่ายสินค้าผ่านเจ้าหน้าที่การตลาดของบริษัท โดยปัจจุบันบริษัทมีการแบ่งทีมงานการตลาดตามประเภทของลูกค้าเพื่อดูแลลูกค้าเฉพาะกลุ่ม ซึ่งแบ่งออกเป็น 2 ฝ่ายหลักๆ ดังนี้

- ฝ่ายการตลาดสินค้าอุตสาหกรรม ทำหน้าที่รับผิดชอบในการจำหน่ายผลิตภัณฑ์วัสดุอุตสาหกรรมให้แก่ผู้ประกอบการในอุตสาหกรรมต่างๆ ทั้งนี้ สินค้าที่อยู่ภายใต้ความรับผิดชอบ ประกอบด้วย ทองแดงและทองเหลือง ลวดเหล็ก ลวดสเตนเลส และอะลูมิเนียม
- ฝ่ายการตลาดสินค้าวัสดุก่อสร้าง ทำหน้าที่รับผิดชอบในการจำหน่ายผลิตภัณฑ์วัสดุเพื่อใช้ในการก่อสร้างให้แก่ผู้รับเหมางานระบบต่างๆ ทั้งนี้ สินค้าที่อยู่ภายใต้ความรับผิดชอบ ประกอบด้วย ท่อทองแดงและอุปกรณ์ฉนวนยางป้องกันความร้อนและอุปกรณ์อื่นๆ ลวดเชื่อมเหล็กและลวดเชื่อมสเตนเลส

ทั้งนี้ สาเหตุที่ต้องมีการแบ่งทีมงานการตลาดออกเป็น 2 ฝ่ายดังกล่าวข้างต้น เพื่อมอบหมายให้เจ้าหน้าที่การตลาดแต่ละคนดูแลลูกค้าเฉพาะกลุ่มได้อย่างทั่วถึง ทำให้ทราบความต้องการของลูกค้าและความเคลื่อนไหวของตลาดได้เป็นอย่างดี ซึ่งจะช่วยเพิ่มประสิทธิภาพในการให้บริการ เนื่องจากลักษณะของผลิตภัณฑ์รวมทั้งความต้องการของลูกค้าทั้ง 2 กลุ่มมีลักษณะที่แตกต่างกันอย่างมาก

นอกเหนือจากการจัดจำหน่ายสินค้าผ่านเจ้าหน้าที่การตลาดของบริษัทโดยตรงแล้ว บริษัทยังมีนโยบายที่จะขยายตลาดของบริษัทให้ครอบคลุมฐานลูกค้าได้กว้างขึ้น บริษัทจึงมีนโยบายในการเข้าร่วมแสดงสินค้าต่างๆ ที่จัดขึ้นโดยหน่วยงานต่างๆ เป็นประจำทุกปี เช่น งาน Metalex, งาน Worldtech และงาน RHVAC เป็นต้น การเข้าร่วมงานแสดงสินค้านี้ นอกจากจะเป็นการเพิ่มช่องทางในการเข้าถึงลูกค้าได้มากขึ้นแล้วยังช่วยให้บริษัทได้พบปะกับผู้ผลิตสินค้าและผู้จัดจำหน่ายสินค้าจำนวนมาก ทำให้สามารถแลกเปลี่ยนข่าวสารและติดตามความเคลื่อนไหวของตลาดผลิตภัณฑ์โลหะ รวมทั้งแนวโน้มการพัฒนาของผลิตภัณฑ์โลหะได้อย่างใกล้ชิดและทันกับสถานการณ์มากยิ่งขึ้นด้วย

2.4 ภาวะการตลาดและการแข่งขัน

ก. ภาวะการตลาดอุตสาหกรรมโลหะ

ลักษณะการประกอบการกิจการของโรงงานอุตสาหกรรมทองแดงในประเทศไทยเกือบทั้งหมดจะต้องนำเข้าผลิตภัณฑ์จากต่างประเทศเข้ามาเพื่อทำการแปรรูปต่อไป โดยส่วนใหญ่จะนำเข้ามาจากประเทศญี่ปุ่น ไต้หวัน อินโดนีเซีย และออสเตรเลีย เป็นหลัก ส่วนผลิตภัณฑ์อะลูมิเนียมในประเทศไทยจะมีการผลิตตั้งแต่การหลอมอะลูมิเนียมจากเศษโลหะและมีการนำเข้าทั้งผลิตภัณฑ์อะลูมิเนียมเพื่อการแปรรูปและผลิตภัณฑ์อะลูมิเนียมเพื่อใช้ในอุตสาหกรรมต่างๆ โดยจากเหตุผลดังกล่าวข้างต้นทำให้ประเทศไทยต้องนำเข้าผลิตภัณฑ์โลหะชนิดต่างๆ จากต่างประเทศเพื่อใช้เป็นวัตถุดิบในการผลิตสินค้าอุตสาหกรรมต่อไป

ตารางแสดงปริมาณการนำเข้าผลิตภัณฑ์โลหะระหว่างปี 2553-2556

	ปี 2553	ปี 2554	ปี 2555	ปี 2556
ทองแดง				
- ทองแดงไม่ขึ้นรูป	250,350	214,356	246,059	253,482
- ทองแดงแผ่น	42,433	33,168	38,566	35,223
- ท่อทองแดงและอุปกรณ์	22,836	23,233	29,945	31,977
- ผลิตภัณฑ์ทองแดงอื่น	83,928	79,422	113,124	123,241
รวม	399,547	350,179	427,695	443,925
อะลูมิเนียม				
- อะลูมิเนียมไม่ขึ้นรูป	488,766	426,365	521,665	558,136
- อะลูมิเนียมแผ่น	130,068	138,699	165,457	183,835
- ผลิตภัณฑ์อะลูมิเนียมอื่น	124,435	115,619	152,615	172,158
รวม	743,269	680,683	839,739	914,130

ที่มา : การค้าไทย

จากตารางแสดงปริมาณการนำเข้าผลิตภัณฑ์โลหะ พบว่าประเทศไทยมีการนำเข้าผลิตภัณฑ์ทองแดงเพิ่มขึ้นอย่างต่อเนื่อง โดยในปี 2556 นำเข้าผลิตภัณฑ์ทองแดงรวมทั้งสิ้น 443,925 ตัน ซึ่งปริมาณการใช้งานที่เพิ่มขึ้นดังกล่าวเป็นผลมาจากการขยายอัตราการผลิตในอุตสาหกรรมต่างๆ ถึงแม้ว่าในปี 2556 ภาคอุตสาหกรรมการผลิตจะได้รับผลกระทบจากปัจจัยต่างๆ เช่น มาตรการนโยบายการเงินบาทแข็งค่าขึ้น การปรับเพิ่มอัตราค่าจ้างแรงงานขั้นต่ำวันละ 30 บาท รวมทั้งปัญหาความขัดแย้งทางการเมืองที่ส่งผลกระทบมากที่สุดในช่วงไตรมาสสุดท้ายของปี ซึ่งปัจจัยเหล่านี้ล้วนส่งผลให้อัตรากำลังการผลิตภาคอุตสาหกรรมชะลอลง

ทั้งนี้ ผลิตภัณฑ์ทองแดงชนิดแผ่นที่บริษัทเป็นหนึ่งในผู้นำเข้าผลิตภัณฑ์เพื่อจัดจำหน่ายนั้น ในปี 2556 ประเทศไทยมีการนำเข้าผลิตภัณฑ์ดังกล่าวลดลง กล่าวคือ มีการนำเข้าทองแดงแผ่นจำนวน 35,223 ตัน ลดลงจากปี 2555 ที่นำเข้าจำนวน 38,566 ตัน ในขณะที่ปริมาณการนำเข้าท่อทองแดงและอุปกรณ์เพิ่มสูงขึ้น โดยในปี 2556 มีการนำเข้าท่อทองแดงและอุปกรณ์จำนวน 31,977 ตัน เพิ่มขึ้นจากปี 2555 ซึ่งมีจำนวนทั้งสิ้น 29,945 ตัน

สำหรับปริมาณการนำเข้าผลิตภัณฑ์อะลูมิเนียมของประเทศไทยมีแนวโน้มเพิ่มขึ้นอย่างต่อเนื่องจากจำนวน 839,739 ตัน ในปี 2555 เป็น 914,130 ตัน ในปี 2556 ทั้งนี้ การนำเข้าผลิตภัณฑ์อะลูมิเนียมที่เพิ่มขึ้นดังกล่าวยังสอดคล้องกับการขยายตัวของภาคอุตสาหกรรมภายในประเทศ สำหรับแผ่นอะลูมิเนียมที่บริษัทนำเข้ามาจัดจำหน่ายในประเทศนั้นมีส่วนการนำเข้าเพิ่มขึ้นเช่นเดียวกัน โดยในปี 2556 ประเทศไทยนำเข้าแผ่นอะลูมิเนียมจำนวนรวมทั้งสิ้น 914,130 ตัน เพิ่มขึ้นจากปี 2555

ข. ภาวะอุตสาหกรรมการผลิตที่เกี่ยวข้อง

บริษัทประกอบธุรกิจจัดจำหน่ายผลิตภัณฑ์โลหะเพื่อใช้เป็นวัตถุดิบสำหรับอุตสาหกรรมประเภทต่างๆ รวมทั้งการจำหน่ายวัสดุเพื่อใช้ในโรงงานก่อสร้าง ดังนั้น การเติบโตของธุรกิจของบริษัทจึงขึ้นอยู่กับ การเติบโตของเศรษฐกิจโดยรวม โดยเฉพาะอย่างยิ่งการเติบโตของอุตสาหกรรมที่ลูกค้าของบริษัทดำเนินธุรกิจอยู่ ซึ่งสามารถแบ่งเป็นกลุ่มใหญ่ๆ ได้ 3 กลุ่ม ประกอบด้วย อุตสาหกรรมผลิตชิ้นส่วนรถยนต์ อุตสาหกรรมเครื่องใช้ไฟฟ้าและอิเล็กทรอนิกส์ และอุตสาหกรรมก่อสร้าง โดยในปี 2556 การผลิตภาคอุตสาหกรรมเครื่องใช้ไฟฟ้าและอิเล็กทรอนิกส์ชะลอตัวลดลงจากปีก่อน เนื่องจากผลของอุปสงค์ภายในประเทศที่ผู้บริโภคมีระดับการใช้จ่ายมากขึ้นและอุปสงค์จากต่างประเทศที่ลดลง โดยเฉพาะจากประเทศแถบตะวันออกกลางซึ่งเป็นตลาดส่งออกสำคัญของไทยเนื่องจากประสบปัญหาทางการเมือง ซึ่งเป็นไปในทิศทางเดียวกันกับภาคอุตสาหกรรมยานยนต์ที่อัตราการผลิตลดลง ถึงแม้ว่าจะมีคำสั่งซื้อจากต่างประเทศที่เพิ่มขึ้นแต่ก็ไม่สามารถชดเชยการลดลงของอัตราการผลิตเพื่อจำหน่ายในประเทศได้ ทั้งนี้ เนื่องมาจากมาตรการคั้นเงินภาษีรถยนต์คันแรกสิ้นสุดลงส่งผลให้ปริมาณการจำหน่ายรถยนต์นั่งลดลง ประกอบกับในช่วงปลายปีผู้ผลิตบางรายมีการปรับปรุงสายการผลิตเพื่อออกรถยนต์รุ่นใหม่ทำให้สามารถผลิตได้น้อยลงด้วย

สำหรับภาพรวมอุตสาหกรรมก่อสร้างในปี 2556 การก่อสร้างภาครัฐและภาคเอกชนหดตัวลดลง ซึ่งสอดคล้องกับการลดลงของพื้นที่รับอนุญาตก่อสร้างและปริมาณการจำหน่ายผลิตภัณฑ์เหล็ก ทั้งนี้ เป็นผลมาจากมาตรการปรับขึ้นค่าแรงงาน 300 บาทต่อวัน รวมทั้งปัญหาทางการเมืองได้ส่งผลกระทบต่อนโยบายของภาครัฐที่ต้องชะลอตัวออกไป ทั้งนี้ ศูนย์วิจัยกสิกรไทยมองว่าแนวโน้มภาวะอุตสาหกรรมก่อสร้างในปี 2557 จะขยายตัวในอัตราที่ชะลอตัวลงจากปี 2556 ซึ่งมีผลมาจากปัจจัยเสี่ยงหลายด้าน ไม่ว่าจะเป็นความไม่แน่นอนทางการเมืองที่มีผลต่อทิศทางเศรษฐกิจ การค้า และการลงทุน รวมถึงการกำหนดนโยบายการลงทุนและพัฒนาโครงสร้างพื้นฐานของประเทศที่จะมีผลต่อไปยังการเติบโตของภาคอุตสาหกรรมอย่างหลีกเลี่ยงไม่ได้

2.5 ภาวะการแข่งขัน/คู่แข่ง

ตลอดระยะเวลา 20 กว่าปีที่ผ่านมายังไม่มีผู้ประกอบการรายใดประกอบธุรกิจในการเป็นผู้จัดจำหน่ายผลิตภัณฑ์โลหะและวัสดุเพื่อใช้ในการก่อสร้างที่มีสินค้าหลากหลายและให้บริการอย่างครบวงจรเช่นเดียวกับบริษัท ทำให้ภาวะการแข่งขันและคู่แข่งมีความแตกต่างกันไปในแต่ละผลิตภัณฑ์ โดยบริษัทอาจจำแนกประเภทคู่แข่งหลักในแต่ละผลิตภัณฑ์ได้ดังนี้

(ก) ผู้จัดจำหน่ายสินค้าในประเทศ

ผู้จัดจำหน่ายสินค้าในประเทศ ได้แก่ บริษัทในประเทศที่ประกอบธุรกิจคล้ายคลึงกับบริษัทในการนำเข้าและจัดจำหน่ายสินค้าประเภทต่างๆ โดยแต่ละบริษัทจะมีการนำเข้าและจำหน่ายสินค้าที่เหมือนกับบริษัทเพียงหนึ่งหรือสองชนิดเท่านั้น รวมทั้งยังไม่มีให้บริการเกี่ยวกับสินค้าคงเหลืออย่างครบวงจรเหมือนอย่างบริษัท

(ข) ผู้จัดจำหน่ายสินค้าต่างประเทศ

นอกเหนือจากการแข่งขันกับผู้จัดจำหน่ายสินค้าในประเทศแล้ว ผลิตภัณฑ์บางประเภทที่บริษัทจัดจำหน่าย ได้แก่ ลวดเหล็กและลวดสเตนเลส ต้องแข่งขันกับผู้จัดจำหน่ายสินค้าจากต่างประเทศซึ่งเป็นบริษัทตัวแทนจำหน่ายสินค้า (Trading Company) ชั้นนำของประเทศญี่ปุ่นที่มีการจัดจำหน่ายสินค้าชนิดเดียวกับบริษัท

(ค) ผู้ผลิตสินค้าในประเทศ

สำหรับผลิตภัณฑ์บางประเภท เช่น ผลิตภัณฑ์อะลูมิเนียมแผ่น ฉนวนยางป้องกันความร้อน และลวดเชื่อมเหล็ก บริษัทต้องแข่งขันกับผู้ผลิตรายใหญ่ในประเทศที่มีอำนาจกำหนดราคาซื้อขายสินค้าในตลาด ได้แก่ บริษัท อะลูมิเนียม ฉี้อจันฮั่ว จำกัด และบริษัท วโรปกรณ์ จำกัด (มหาชน) ผู้ผลิตอะลูมิเนียม, บริษัท ตะวันออกโพลีเมอร์อุตสาหกรรม จำกัด ผู้ผลิตฉนวนยางป้องกันความร้อน และบริษัท ไทย - โกลบ เวลดี้ง จำกัด ผู้ผลิตลวดเชื่อมเหล็กและลวดเชื่อมสแตนเลส เป็นต้น

นอกเหนือจากคู่แข่งทางตรงในแต่ละผลิตภัณฑ์ทั้งหมดที่ได้กล่าวมาแล้วนั้น บริษัทยังต้องแข่งขันกับคู่แข่งทางอ้อมที่เป็นผู้ผลิตและผู้จัดจำหน่ายสินค้ารายย่อยที่สามารถนำมาใช้ทดแทนสินค้าที่บริษัทนำเข้าได้ เช่น ลวดเหล็กและลวดสแตนเลส ทองแดงและทองเหลือง ท่อทองแดง เป็นต้น อย่างไรก็ตาม สินค้าดังกล่าวเป็นสินค้าที่มีคุณสมบัติและ/หรือมีคุณภาพไม่ตรงตามความต้องการของลูกค้าส่วนใหญ่ของบริษัทที่เป็นผู้ผลิตสินค้าอุตสาหกรรมที่เน้นการจัดซื้อวัตถุดิบที่มีคุณภาพสูง นอกจากนี้ สินค้าบางชนิดที่บริษัทเป็นผู้นำเข้าก็เป็นสินค้าที่ไม่สามารถผลิตได้ในประเทศไทยหรือผลิตได้ก็ไม่ตรงตามมาตรฐานและคุณสมบัติตามที่ลูกค้ากำหนด ดังนั้น บริษัทจึงไม่ถือว่าผู้ผลิตและผู้จัดจำหน่ายรายย่อยในประเทศดังกล่าวเป็นคู่แข่งที่อยู่ในระดับเดียวกับบริษัท

ทั้งนี้ รายละเอียดของผู้ประกอบการที่ประกอบธุรกิจประเภทเดียวกันและอยู่ในตลาดระดับเดียวกันกับบริษัทสามารถสรุปได้ดังนี้

ผลิตภัณฑ์	จำนวนคู่แข่งชั้น (ราย)	ประเภทธุรกิจของคู่แข่ง		
		ผู้จัดจำหน่ายสินค้าในประเทศ	ผู้จัดจำหน่ายสินค้าต่างประเทศ	ผู้ผลิตสินค้าในประเทศ
ทองแดงและทองเหลืองชนิดแผ่นและม้วน ท่อทองเหลือง และอุปกรณ์	3	✓		
ลวดเหล็กและลวดสแตนเลส	6		✓	
อะลูมิเนียมชนิดแผ่นและม้วน	6	✓	✓	✓
อะลูมิเนียมซีทสำหรับทำวัสดุผนังหลังคา	2			
ท่อทองแดงและอุปกรณ์	5	✓		✓
ฉนวนยางป้องกันความร้อน	3	✓		✓
ลวดเชื่อมเหล็กและลวดเชื่อมสแตนเลส	3	✓	✓	✓

นอกจากการที่บริษัทไม่มีคู่แข่งโดยตรงที่ประกอบธุรกิจเหมือนกับบริษัทแล้ว อีกปัจจัยหนึ่งที่สนับสนุนความสามารถในการเติบโตและความมั่นคงของบริษัท คือ อุปสรรคของการเข้ามาทำธุรกิจใหม่ (Barriers) ในอุตสาหกรรมที่บริษัทดำเนินธุรกิจอยู่ทั้งในด้านการจัดหาผลิตภัณฑ์จากผู้ผลิตและการขายสินค้าให้กับลูกค้า ทั้งนี้ นอกเหนือจากสถานะทางธุรกิจที่มีความน่าเชื่อถือแล้ว การมีความสัมพันธ์กับผู้ผลิตมาอย่างยาวนานส่งผลให้บริษัทได้รับเงื่อนไขทางการค้าที่ตีช่วยเพิ่มความสามารถในการแข่งขันให้กับบริษัท โดยบริษัทใช้เวลากว่า 20 ปีในการพัฒนาความสัมพันธ์ดังกล่าวกับผู้ผลิตแต่ละราย และในส่วนของ

ลูกค้าโดยเฉพาะอย่างยิ่งลูกค้าที่เป็นผู้ผลิตสินค้าอุตสาหกรรม คุณภาพของสินค้าและความตรงต่อเวลาในการจัดส่งสินค้า รวมทั้งความน่าเชื่อถือของผู้จัดจำหน่ายเป็นปัจจัยสำคัญที่ลูกค้าคำนึงถึง การเปลี่ยนผู้จัดจำหน่ายวัตถุประสงค์หมายถึงการเริ่มต้นทดสอบผลิตภัณฑ์ของผู้จัดจำหน่ายหรือผู้ผลิตแต่ละรายใหม่ รวมทั้งการทดสอบความน่าเชื่อถือของผู้จัดจำหน่าย/ผู้ผลิตในการจัดส่งสินค้าในจำนวนและเวลาที่ต้องการอีกด้วย สิ่งต่างๆ เหล่านี้ล้วนแต่ต้องใช้เวลาในการทดสอบซึ่งอาจส่งผลกระทบต่อกระบวนการผลิตของลูกค้าได้ นอกจากนี้ ด้วยประสบการณ์ที่ยาวนานในการประกอบธุรกิจยังทำให้บริษัทสามารถให้บริการต่างๆ ได้ตรงตามความต้องการของลูกค้า โดยเฉพาะอย่างยิ่งการบริหารการเก็บสินค้าสำรองที่มีประสิทธิภาพ

2.6 ภาวะการแข่งขันสำหรับผลิตภัณฑ์ชนิดต่างๆ ของบริษัท

ก. ทองแดงและทองเหลืองชนิดแผ่นและม้วน

เนื่องจากลูกค้าส่วนใหญ่ของบริษัทเป็นผู้ผลิตในอุตสาหกรรมที่มีความต้องการสินค้าที่มีคุณภาพและการจัดส่งสินค้าให้ได้ตามเวลาที่ต้องการเป็นปัจจัยหลัก ซึ่งบริษัทได้ใช้เวลาอย่างยาวนานในการทำให้สินค้าที่บริษัทจัดจำหน่ายเป็นที่ยอมรับของลูกค้า โดยนอกเหนือจากการที่บริษัทจัดจำหน่ายสินค้าจากผู้ผลิตที่มีคุณภาพจากบริษัทในกลุ่มของบริษัท Poongsan Corporation จากประเทศเกาหลีแล้ว บริษัทยังสามารถจัดส่งสินค้าที่มีคุณสมบัติตรงตามที่ลูกค้าต้องการได้ รวมทั้งบริษัทยังให้บริการการจัดการสินค้าคงเหลืออีกด้วย ประกอบกับผู้ผลิตทองแดงและทองเหลืองชนิดแผ่นและม้วนในประเทศส่วนใหญ่เป็นโรงงานขนาดเล็กที่ผลิตสินค้ายังไม่ได้มาตรฐานตามที่ลูกค้าของบริษัทต้องการ ดังนั้น การแข่งขันในผลิตภัณฑ์ประเภทนี้จึงไม่รุนแรงมากนัก โดยคู่แข่งส่วนใหญ่จะเป็นผู้จัดจำหน่ายสินค้าในประเทศที่นำเข้าสินค้าประเภทดังกล่าวจากผู้ผลิตรายอื่นๆ นอกจากนี้ การที่บริษัทมีความสัมพันธ์อันดีกับผู้ผลิตสินค้าทำให้บริษัทได้รับเงื่อนไขในการผลิตและการจัดส่งสินค้าที่ช่วยเพิ่มขีดความสามารถในการแข่งขันให้กับบริษัทอีกด้วย เช่น ผู้ผลิตให้บริการตัดขอบทองแดงโดยไม่คิดมูลค่า การให้ลูกค้านำสินค้าไปทดลองผลิตก่อนการสั่งซื้อจริง การให้คำแนะนำและปรับปรุงสินค้าแก่ลูกค้า เป็นต้น

บริษัทใช้ความหลากหลายของสินค้าทั้งในแง่ของความหนา ขนาด ส่วนผสมของโลหะ ความแข็ง ที่ปัจจุบันบริษัทมีสินค้าไว้จำหน่ายมากกว่า 3,000 รายการ การให้บริการเก็บสินค้าคงเหลือสำรอง และการบริการที่มีประสิทธิภาพเป็นกลยุทธ์ในการแข่งขัน ซึ่งตลอดระยะเวลาที่ผ่านมา บริษัทก็ได้พิสูจน์แล้วว่า กลยุทธ์ดังกล่าวทำให้บริษัทสามารถรักษฐานลูกค้าเดิมรวมทั้งขยายฐานลูกค้าใหม่ได้อย่างต่อเนื่อง

ข. ลวดเหล็กและลวดสแตนเลส

ลวดเหล็กและลวดสแตนเลสเป็นผลิตภัณฑ์ที่ถือได้ว่ามีการแข่งขันน้อยที่สุด เนื่องจากฐานลูกค้ามีปริมาณจำกัด ลักษณะการแข่งขันบริษัทจะแข่งขันกับตัวแทนจำหน่ายสินค้าจากประเทศญี่ปุ่นเท่านั้น โดยยังไม่มีผู้ผลิตในประเทศรายใดที่สามารถผลิตลวดสแตนเลสและลวดเหล็กได้ตรงตามมาตรฐานที่ลูกค้าของบริษัทต้องการ เนื่องจากลูกค้ากลุ่มนี้ส่วนใหญ่เป็นกลุ่มผู้ผลิตสปริงจะเน้นการใช้วัตถุดิบที่มีคุณภาพสูง และได้มาตรฐานจากผู้จัดจำหน่ายสินค้าที่สามารถจัดส่งสินค้าตามที่ต้องการได้อย่างต่อเนื่อง ดังนั้น คุณภาพของสินค้าและความสามารถในการให้บริการ รวมถึงการจัดเก็บสินค้าคงเหลือสำรองและการจัดส่งที่ตรงต่อเวลาจึงเป็นปัจจัยหลักที่บริษัทใช้เป็นกลยุทธ์ในการทำให้ลูกค้าหันมาสั่งซื้อสินค้าจากบริษัท โดยตลอดระยะเวลาที่ผ่านมาบริษัทก็ได้รับคำสั่งซื้อสินค้าจากลูกค้ากลุ่มดังกล่าวเพิ่มขึ้นอย่างต่อเนื่อง

ค. อะลูมิเนียมชนิดแผ่นและม้วน

สำหรับผลิตภัณฑ์นี้ถือได้ว่าเป็นผลิตภัณฑ์ที่มีการแข่งขันมากที่สุดในบรรดาผลิตภัณฑ์ทั้งหมดที่บริษัทจัดจำหน่าย ทั้งนี้ เนื่องจากขนาดของตลาดและปริมาณความต้องการบริโภค ประกอบกับมีจำนวนผู้จัดจำหน่ายทั้งรายใหญ่และรายย่อยจำนวนมาก นอกจากนี้ การที่สินค้าประเภทดังกล่าวไม่ได้เป็นสินค้าที่มีลักษณะเฉพาะเหมือนผลิตภัณฑ์ทองแดงและทองเหลือง ลูกค้านำเข้าสินค้าจากบริษัทที่มีทั้งประเภทผู้จัดจำหน่ายสินค้า (Dealers) และผู้ผลิตสินค้าต่างๆ (End Users) ซึ่งปัจจัยด้านราคาถือเป็นสิ่งสำคัญยิ่งในการตัดสินใจ ทำให้การแข่งขันในผลิตภัณฑ์นี้ทวีความรุนแรงเพิ่มมากขึ้นเรื่อยๆ โดยเฉพาะในช่วงเศรษฐกิจซบเซาซึ่งอุปสงค์น้อยกว่าอุปทานอย่างเห็นได้ชัด

นอกจากบริษัทจะเน้นการให้บริการแก่ลูกค้าที่ดีกว่าผู้จำหน่ายรายอื่น บริษัทยังมีการเพิ่มผลิตภัณฑ์ที่มีคุณลักษณะเฉพาะซึ่งไม่สามารถผลิตได้ภายในประเทศ อาทิ อะลูมิเนียมพอลิสำหรับอุตสาหกรรมอาหารและเครื่องดื่ม เป็นต้น ทำให้บริษัทประสบความสำเร็จกับการขายผลิตภัณฑ์อะลูมิเนียม โดยมียอดขายและผลกำไรเติบโตอย่างต่อเนื่อง

ง. อะลูมิเนียมซีทสำหรับทำวัสดุผนังหลังคา

บริษัทเป็นเจ้าของผลิตภัณฑ์อะลูมิเนียมซีทสำหรับทำวัสดุผนังหลังคาภายใต้เครื่องหมายการค้า “K-Roof” ปัจจุบันได้รับความนิยมเพิ่มขึ้นมาก โดยเฉพาะในกลุ่มลูกค้าที่ต้องการวัสดุทนต่อสารเคมี ด้านสนิม และการผุกร่อน วัสดุอะลูมิเนียมมีคุณสมบัติช่วยให้อุณหภูมิใต้หลังคามีความเย็นกว่าวัสดุชนิดอื่นประมาณ 3-12 องศา

จ. บรรจุภัณฑ์ชนิดอ่อนตัว

ปัจจุบันบริษัท พรีเมียม เฟล็กซ์อิเบิ้ล แพคเกจจิ้ง จำกัด ซึ่งเป็นบริษัทย่อยของบริษัท ตั้งอยู่ที่จังหวัดเพชรบุรี และเป็นผู้ผลิตบรรจุภัณฑ์ชนิดอ่อนตัวให้กับหลากหลายอุตสาหกรรม อาทิ อาหาร เวชภัณฑ์ และเครื่องสำอาง เนื่องจากบริษัทย่อยได้เริ่มดำเนินงานแล้วเมื่อเดือนพฤษภาคม ปี 2556 ได้รับคำสั่งซื้อและการสนับสนุนจากลูกค้าปัจจุบันและลูกค้ากลุ่มเป้าหมายเป็นอย่างดี ธุรกิจจึงมีแนวโน้มการเติบโตที่ดี

ฉ. ท่อทองแดงและอุปกรณ์

ปัจจุบันการจำหน่ายท่อทองแดงมีภาวะการแข่งขันรุนแรงเพิ่มมากขึ้น แม้ว่าผลิตภัณฑ์ Kembla ที่บริษัทเป็นผู้แทนจำหน่ายแต่ผู้เดียวในประเทศไทยจะประสบความสำเร็จด้านการทำตลาดมาเกือบ 20 ปี ทั้งนี้ บริษัทนำเข้าผลิตภัณฑ์ท่อ Kembla โดยตรงจากผู้ผลิตในประเทศออสเตรเลียซึ่งมีประสบการณ์และมีชื่อเสียงเป็นที่ยอมรับทั่วโลกมายาวนานกว่า 90 ปี ผลิตภัณฑ์ Kembla สร้างความเชื่อมั่นให้ผู้บริโภคได้ดีเสมอเพราะสินค้าทั้งหมดล้วนผลิตจากทองแดงบริสุทธิ์ชั้นหนึ่งเท่านั้น ใช้เทคโนโลยีและกระบวนการผลิตที่เป็นนวัตกรรมใหม่ ทำให้ผู้ใช้สินค้าปราศจากข้อสงสัยในด้านคุณภาพและความเสี่ยงใดๆ ทั้งปวง นอกจากนี้ ท่อทองแดง Kembla ยังได้รับการกำหนดให้เป็นสินค้ามาตรฐานในเกือบทุกโครงการ (Vender List) ดังนั้น Kembla จึงเป็นที่ยอมรับในกลุ่มลูกค้าผู้รับเหมางานระบบโครงการก่อสร้าง

อย่างไรก็ดี เนื่องจากราคาทองแดงในระยะ 2-3 ปีที่ผ่านมาผันผวนมากและราคาปรับตัวสูงขึ้น แม้จะมีผู้ใช้สินค้าพยายามลดต้นทุนโดยการใช่วัสดุอื่นๆ ทดแทนหรือยอมรับสินค้าจากกลุ่มผู้นำเข้าท่อทองแดงยี่ห้อต่างๆ จากประเทศจีนและบางประเทศในแถบเอเชียที่มีราคาถูก แต่อาจจะต้องเผชิญกับความเสี่ยงเกี่ยวกับสิ่งเจือปนในเนื้อทองแดงและความกังวลเกี่ยวกับที่มาของแหล่งผลิต สาเหตุเพราะเครื่องหมายการค้าของผู้ผลิตท่อทองแดงดังกล่าวอาจยังไม่เป็นที่รู้จักและยอมรับใน

ระดับสากลทั่วโลก แต่ด้วยผลิตภัณฑ์ท่อทองแดง Kembla ซึ่งได้พิสูจน์แล้วถึงความเป็นเลิศด้านคุณภาพมาโดยตลอดและราคาสามารถแข่งขันได้ดี ทำให้บริษัทยังคงรักษาและเพิ่มสัดส่วนการตลาดได้อย่างดีเยี่ยม

นอกจากนี้ บริษัทมีแผนในการจัดสัมมนาเพื่อเผยแพร่ข้อมูลทางวิชาการเกี่ยวกับท่อทองแดงและประโยชน์ของผลิตภัณฑ์ รวมถึงการส่งเสริมความเข้าใจในด้านคุณภาพของวัตถุดิบและกระบวนการผลิตที่จะสร้างความมั่นใจให้แก่ผู้บริโภค รวมถึงความคุ้มค่าในการตัดสินใจใช้ผลิตภัณฑ์ Kembla

ข. ฉนวนยางป้องกันความร้อน

เช่นเดียวกับผลิตภัณฑ์อะลูมิเนียม ในประเทศไทยมีผู้ผลิตฉนวนยางป้องกันความร้อนรายใหญ่ที่มีส่วนแบ่งทางการตลาดค่อนข้างสูง ทำให้การแข่งขันเป็นไปอย่างรุนแรง ราคาสินค้าจึงเป็นปัจจัยสำคัญในการแข่งขัน ปัจจุบันบริษัทเป็นตัวแทนจำหน่ายแต่เพียงผู้เดียวในประเทศไทยสำหรับผลิตภัณฑ์ฉนวนยาง K-Flex ซึ่งบริษัทสามารถเพิ่มสัดส่วนการตลาดได้อย่างโดดเด่นโดยได้รับการสนับสนุนอย่างดีจากผู้ผลิตและใช้กลยุทธ์ทางด้านคุณภาพของสินค้าที่มีคุณสมบัติพิเศษอันเป็นผลจากเทคโนโลยีการผลิตขั้นสูงของผู้ผลิต ซึ่งผิวและเนื้อวัสดุ รวมถึงคุณสมบัติของผลิตภัณฑ์ K-Flex มีความแตกต่างจากผลิตภัณฑ์ทั่วไปอย่างเด่นชัด และด้วยความพิเศษนี้จึงทำให้ได้รับการยอมรับจากทั่วโลก การลดความหนาของแผ่นฉนวนยางป้องกันความร้อนลงได้จะช่วยลดต้นทุนของลูกค้าได้อย่างแท้จริง นอกจากนี้ บริษัทยังมีการให้บริการเสริมอื่นๆ เช่น การรับประกันและติดตั้งท่อส่งลมหรือการขายฉนวนยางป้องกันความร้อนร่วมกับท่อทองแดงและยางรองท่อเพื่ออำนวยความสะดวกในการจัดซื้อให้กับลูกค้า เป็นต้น

ข. ลวดเชื่อมเหล็กและลวดเชื่อมสเตนเลส

เป็นผลิตภัณฑ์ที่มีการแข่งขันค่อนข้างรุนแรง นอกเหนือจากการมีคู่แข่งที่เป็นผู้นำเข้า ในปัจจุบันยังมีผู้ผลิตสินค้าภายในประเทศหลายราย และบางรายผลิตสินค้าหลายยี่ห้อ รวมถึงมีการกำหนดราคาขายหลายระดับราคาเพื่อรองรับกลุ่มลูกค้าเป้าหมายต่างๆ อย่างไรก็ตาม เนื่องจากลวดเชื่อมเหล็กและลวดเชื่อมสเตนเลสเป็นผลิตภัณฑ์ที่ผู้บริโภคให้ความสำคัญด้านคุณภาพมาก อีกทั้งยังมีปริมาณการใช้สูงและมีกลุ่มผู้ใช้แพร่หลายในทุกอุตสาหกรรม การที่บริษัทเป็นตัวแทนจำหน่ายสินค้าประเภทนี้จึงถือเป็นโอกาสในการขยายฐานลูกค้าให้กว้างขวางยิ่งขึ้น

ลวดเชื่อมตราช้าง Kiswel ที่บริษัทเป็นตัวแทนจำหน่ายนี้เป็นผลิตภัณฑ์ที่มีคุณภาพสูงและเป็นที่ยอมรับทั่วโลก ปัจจุบัน Kiswel เป็นที่รู้จักและได้รับการตอบรับเป็นอย่างดีจากวงการเชื่อมในประเทศไทย บริษัทจึงได้มีแผนการตลาดทั้งระยะสั้นและระยะยาว รวมถึงมีการทำกิจกรรมการตลาดอย่างต่อเนื่องด้วย นอกจากลวดเชื่อมตราช้าง Kiswel แล้ว บริษัทยังนำเสนอทางเลือกอื่นๆ ให้กับลูกค้าทั่วไปซึ่งมีความต้องการลวดเชื่อมที่แตกต่างกัน แต่ยังคงเน้นลวดเชื่อมที่มีคุณภาพดีเยี่ยมและราคาประหยัด โดยบริษัทจำหน่ายผลิตภัณฑ์ลวดเชื่อมและเครื่องเชื่อมยี่ห้อ K-Weld ซึ่งปัจจุบันผลิตภัณฑ์ลวดเชื่อม K-Weld สามารถเพิ่มสัดส่วนการตลาดอย่างน่าพอใจและได้รับการยอมรับเป็นอย่างดีจากทุกภาคอุตสาหกรรมที่ใช้ลวดเชื่อมด้วย

3. การจัดหาผลิตภัณฑ์

1) การจัดหาผลิตภัณฑ์และแหล่งที่มาของผลิตภัณฑ์

บริษัทมีนโยบายที่จะสั่งซื้อสินค้าจากผู้ผลิต (Supplier) โดยตรง เนื่องจากคุณภาพของสินค้าและความน่าเชื่อถือของผู้ผลิตเป็นปัจจัยสำคัญที่บริษัทคำนึงถึงในการคัดเลือกและจัดหาสินค้าเพื่อนำมาจัดจำหน่าย ปัจจุบันบริษัทเป็นผู้จัดจำหน่าย

สินค้าหลักในประเทศไทยให้กับผู้ผลิตสินค้าที่มีคุณภาพทั้งในประเทศและต่างประเทศจำนวนกว่า 10 ราย นอกจากการเป็นผู้จัดจำหน่ายสินค้าหลักแล้ว บริษัทยังมีการทำงานร่วมกันในด้าน Technical Support ต่างๆ ระหว่างผู้ผลิตและลูกค้าของบริษัทซึ่งจะช่วยสร้างความได้เปรียบในการแข่งขันของบริษัท

ทั้งนี้ บริษัทมีการติดต่อทำธุรกิจกับผู้ผลิตส่วนใหญ่มาเป็นระยะเวลายาวนานส่งผลให้บริษัทมีความสัมพันธ์ที่ดีกับผู้ผลิต ซึ่งจะเป็นการเอื้อประโยชน์ในการประกอบธุรกิจของบริษัทเป็นอย่างดี โดยที่ผ่านมามีบริษัทได้รับความร่วมมือจากผู้ผลิตสินค้าในการวางแผนการผลิตสินค้าเพื่อลดระยะเวลาในการสั่งซื้อสินค้าหรือการที่ผู้ผลิตบางรายช่วยเก็บรักษาสินค้าคงคลังที่ยังไม่ใช้งานให้ ทำให้บริษัทสามารถสร้างความเชื่อมั่นให้แก่ลูกค้าของบริษัทว่า บริษัทจะสามารถจัดส่งสินค้าได้ตรงตามกำหนดเวลาที่ลูกค้าต้องการได้อย่างมีประสิทธิภาพ

ทั้งนี้ ในการเป็นผู้จัดจำหน่ายสินค้าให้แก่ผู้ผลิตแต่ละรายนั้น บริษัทไม่ได้ทำสัญญาแต่งตั้งเป็นผู้แทนจำหน่ายกับผู้ผลิตระบุไว้เป็นลายลักษณ์อักษร เนื่องจากบริษัทมีการติดต่อทำธุรกิจกับผู้ผลิตมาเป็นระยะเวลายาวนาน มีความสัมพันธ์ที่ดีและมีความเชื่อใจซึ่งกันและกัน และยิ่งไปกว่านั้น บริษัทยังสามารถพิสูจน์ให้เห็นว่าธุรกิจของบริษัทมีการเติบโตอย่างต่อเนื่องตลอดระยะเวลาที่ผ่านมา บริษัทมีอำนาจในการต่อรองสูงโดยจะเห็นได้จากกรณีที่บริษัทไม่เคยประสบปัญหาจากการที่ผู้ผลิตไม่สามารถจัดส่งสินค้าให้ตามสัญญาหรือการที่ผู้ผลิตหันไปติดต่อขายสินค้าให้กับลูกค้าของบริษัทโดยตรง ทั้งนี้ เนื่องจากบริษัททำหน้าที่เป็นช่องทางในการเพิ่มยอดขายให้กับผู้ผลิตในการรวบรวมยอดสั่งซื้อสินค้าจากลูกค้าประเภทโรงงานอุตสาหกรรมและลูกค้ารายย่อยรายอื่นๆ โดยที่ผู้ผลิตไม่ต้องเสียค่าใช้จ่ายในการทำตลาด รวมถึงค่าใช้จ่ายอื่นๆ ที่เกิดขึ้นจากการติดต่อกับลูกค้าเป็นจำนวนมาก

ปัจจุบันบริษัทมีการสั่งซื้อผลิตภัณฑ์หลักแต่ละประเภทจากผู้ผลิตในประเทศต่างๆ ดังนี้

ประเภทของผลิตภัณฑ์	ประเทศที่สั่งซื้อ
ทองแดงและทองเหลืองชนิดแผ่นและม้วน, ท่อทองเหลืองและอุปกรณ์	ประเทศไทย, ประเทศเกาหลี, ประเทศอินเดีย
ลวดเหล็กและลวดสแตนเลส	ประเทศเกาหลี
อะลูมิเนียมชนิดแผ่นและม้วน	ประเทศจีน
อะลูมิเนียมซีทสำหรับทำวัสดุผนังหลังคา	ประเทศจีน
ท่อทองแดงและอุปกรณ์	ประเทศออสเตรเลีย, ประเทศจีน
ฉนวนยางป้องกันความร้อน	ประเทศมาเลเซีย
ลวดเชื่อมเหล็กและลวดเชื่อมสแตนเลส	ประเทศเกาหลี, ประเทศจีน

ในปี 2556 บริษัทยอดสั่งซื้อสินค้านำเข้ารวมทั้งสิ้น 1,361.51 ล้านบาท แบ่งเป็นสัดส่วนการสั่งซื้อสินค้าจากในประเทศและต่างประเทศคิดเป็นร้อยละ 31.09 และร้อยละ 68.91 ตามลำดับ เปลี่ยนแปลงจากสัดส่วนดังกล่าวในปี 2555 ที่มีสัดส่วนการสั่งซื้อสินค้าในประเทศเท่ากับร้อยละ 47.26 และสัดส่วนการสั่งซื้อสินค้าจากต่างประเทศคิดเป็นร้อยละ 52.74 จะเห็นได้ว่าสัดส่วนการสั่งซื้อสินค้าจากผู้ผลิตต่างประเทศมีการปรับเพิ่มขึ้นเมื่อเทียบกับการสั่งซื้อสินค้าจากในประเทศ ทั้งนี้ เนื่องจากในปี 2556 บริษัทมีการนำเข้าสินค้าในกลุ่มลวดเชื่อมและอะลูมิเนียมเพิ่มขึ้นมาก ซึ่งสินค้านี้ดังกล่าวไม่สามารถจัดหาได้ภายในประเทศ

ตารางแสดงสัดส่วนการสั่งซื้อสินค้าในประเทศและต่างประเทศ

	ปี 2554		ปี 2555		ปี 2556	
	ล้านบาท	ร้อยละ	ล้านบาท	ร้อยละ	ล้านบาท	ร้อยละ
ปริมาณการสั่งซื้อสินค้าในประเทศ	582.08	44.06	600.41	47.26	423.25	31.09
ปริมาณการสั่งซื้อสินค้าจากต่างประเทศ	738.99	55.94	669.93	52.74	938.26	68.91
รวมทั้งสิ้น	1,321.07	100.00	1,270.34	100.00	1,361.51	100.00

เนื่องจากสินค้าที่บริษัทจำหน่ายส่วนใหญ่เป็นสินค้าที่มีผู้ผลิตอยู่เป็นจำนวนมาก ดังนั้น บริษัทได้กำหนดนโยบายในการพิจารณาเลือกซื้อสินค้า โดยจะพิจารณาจากผู้ผลิตที่มีความเชี่ยวชาญในการผลิตสินค้าแต่ละชนิด สามารถผลิตสินค้าที่มีคุณภาพสูงและได้มาตรฐาน นอกจากนี้ บริษัทยังพิจารณาถึงปัจจัยอื่นๆ ที่จะช่วยเพิ่มประสิทธิภาพในการให้บริการและความสามารถในการแข่งขันของบริษัท ได้แก่ การสั่งซื้อสินค้าจากบริษัทที่มีฐานการผลิตอยู่ในกลุ่มประเทศที่ได้รับการสิทธิพิเศษทางภาษี (AFTA, FTA) เป็นต้น ดังนั้น บริษัทจึงมีการสั่งซื้อสินค้าแต่ละประเภทจากผู้ผลิตจำนวนมาก โดยผู้ผลิตทุกรายที่บริษัทสั่งซื้อสินค้าเป็นผู้ผลิตที่มีคุณภาพอยู่ในอันดับต้นๆ ของโลก นอกจากนี้ การสั่งซื้อสินค้าจำนวนมากจากผู้ผลิตจะช่วยให้บริษัทมีอำนาจต่อรองกับผู้ผลิตเพิ่มมากขึ้นทั้งในด้านของเงื่อนไขการผลิตและราคา

ในปี 2556 บริษัทไม่มีการสั่งซื้อสินค้าจากผู้ผลิตรายใหญ่รายใดในสัดส่วนเกินกว่าร้อยละ 30 ของยอดสั่งซื้อสินค้ารวมทั้งหมด

ประเภทของผลิตภัณฑ์	จำนวนผู้ผลิตรวม (ราย)	จำนวนผู้ผลิตที่บริษัทมียอดสั่งซื้อสินค้าแต่ละชนิดเกินกว่าร้อยละ 30 (ราย)	
		31 ธ.ค.2555	31 ธ.ค.2556
ทองแดงและทองเหลืองชนิดแผ่นและม้วน, ท่อทองเหลือง และอุปกรณ์	3	1	2
ลวดเหล็กและลวดสเตนเลส	2	2	2
อะลูมิเนียมชนิดแผ่นและม้วน	10	1	2
อะลูมิเนียมซีทสำหรับทำวัสดุถุงหลังคา	2	1	1
ท่อทองแดงและอุปกรณ์	4	2	2
ฉนวนยางป้องกันความร้อน	1	1	1
ลวดเชื่อมเหล็กและลวดเชื่อมสเตนเลส	6	1	1

นอกจากความมุ่งมั่นในการพัฒนาความสัมพันธ์กับผู้ผลิตแต่ละรายอย่างต่อเนื่องแล้ว บริษัทยังได้ติดตามข่าวสารและสถานการณ์ของอุตสาหกรรมต่างๆ รวมทั้งพัฒนาการของสินค้าที่บริษัทจัดจำหน่ายอย่างใกล้ชิด ไม่ว่าจะเป็นการติดตามข้อมูลข่าวสารจากลูกค้าโดยผ่านเจ้าหน้าที่ทางการตลาดของบริษัทหรือการเข้าร่วมงานแสดงสินค้าที่เกี่ยวข้อง ทั้งนี้ เพื่อให้บริษัท

สามารถปรับตัวได้ทันกับสถานการณ์ที่อาจเกิดขึ้นหากผู้ผลิตสินค้ารายใดเริ่มประสบปัญหาทั้งในด้านการผลิตและสภาพคล่องทางการเงิน ทั้งนี้ เพื่อเป็นการเพิ่มทางเลือกในการเลือกซื้อสินค้าเพื่อนำมาจัดจำหน่ายและสามารถตอบสนองความต้องการของลูกค้าให้เกิดประสิทธิภาพสูงสุด

นอกจากนี้ บริษัทยังใช้บริการจากบริษัทที่ปรึกษาผู้มีความเชี่ยวชาญในผลิตภัณฑ์โลหะประเภทต่างๆ ทั้งในด้านการให้ข้อมูลเกี่ยวกับแนวโน้มราคาแร่ ข้อมูลการผลิต และข่าวสารต่างๆ เกี่ยวกับอุตสาหกรรม รวมถึงการแนะนำผู้ผลิตสินค้าจากแหล่งต่างๆ ให้แก่บริษัทอีกด้วย

ทั้งนี้ ผลิตภัณฑ์โลหะที่บริษัทจัดจำหน่ายส่วนใหญ่เป็นสินค้าทั่วไป (Base Metals Commodities) ที่มีราคาผันแปรไปตามราคาซื้อขายในตลาดโลก โดยจะขึ้นอยู่กับอุปสงค์และอุปทานของสินแร่แต่ละชนิดทั่วโลก โดยเฉพาะอย่างยิ่งทองแดง สังกะสี นิกเกิล และอะลูมิเนียม ซึ่งเป็นส่วนประกอบของผลิตภัณฑ์ที่บริษัทจัดจำหน่าย โดยหากมีปัจจัยต่างๆ ที่ส่งผลให้ปริมาณความต้องการใช้สินแร่เพิ่มสูงขึ้นหรือปริมาณสินแร่ที่ผลิตได้ในตลาดมีลดน้อยลง ได้แก่ ความต้องการใช้สินแร่ที่เพิ่มขึ้นอย่างมีนัยสำคัญจากผู้ผลิตในประเทศจีน การนัดหยุดงานของคนงานในเหมืองแร่หรือภัยธรรมชาติก็อาจส่งผลให้ราคาของสินแร่ดังกล่าวสูงขึ้นตามไปด้วย

อย่างไรก็ตาม การที่ผู้บริหารของบริษัทเป็นผู้ที่มีประสบการณ์ในอุตสาหกรรมผลิตภัณฑ์โลหะมานานกว่า 20 ปี ทำให้มีความเชี่ยวชาญและสามารถประเมินสถานการณ์ราคาโลหะได้เป็นอย่างดี โดยที่ผ่านมาผู้บริหารของบริษัทจะติดตามการเคลื่อนไหวของราคาสินค้าแต่ละชนิด รวมทั้งสถานะของตลาดโลกอย่างใกล้ชิดและจะทำการสั่งจองราคาสินค้าตามปริมาณคำสั่งซื้อที่ได้รับล่วงหน้าจากลูกค้า สำหรับสินค้าที่ต้องเก็บสำรองให้แก่ลูกค้าที่ไม่สามารถส่งคำสั่งซื้อล่วงหน้าได้ บริษัทจะพิจารณาสั่งซื้อตามความเหมาะสมในแต่ละช่วงเวลาเพื่อให้การบริหารต้นทุนการสั่งซื้อของบริษัทเป็นไปอย่างถูกต้องและมีประสิทธิภาพสูงสุด ซึ่งโดยส่วนใหญ่แล้วลูกค้าของบริษัทจะส่งคำสั่งซื้อล่วงหน้าให้แก่บริษัท

2) นโยบายการสั่งซื้อสินค้า

เนื่องจากบริษัทจำหน่ายผลิตภัณฑ์ที่มีความหลากหลายทำให้นโยบายในการสั่งซื้อสินค้าแต่ละประเภทแตกต่างกันไปตามลักษณะของสินค้า ลักษณะการสั่งซื้อของลูกค้า รวมทั้งข้อจำกัดของผู้ผลิตแต่ละราย ทั้งนี้ ตลอดระยะเวลาที่ผ่านมาบริษัทไม่เคยประสบปัญหาในด้านการสั่งซื้อสินค้าแต่อย่างใด เนื่องจากบริษัทจะทำการประมาณการปริมาณของสินค้าที่บริษัทจะทำการสั่งซื้อในแต่ละครั้งจากคำสั่งซื้อล่วงหน้าและประมาณการที่ได้รับจากลูกค้า บวกกับปริมาณสินค้าที่บริษัทจะทำการเก็บสำรองให้แก่ลูกค้า นอกจากนี้ บริษัทยังพิจารณาปัจจัยอื่นๆ ประกอบด้วย เช่น ระยะเวลาในการผลิตสินค้า ระยะเวลาในการส่งมอบสินค้า ภาวะการเคลื่อนไหวของราคาสินค้าในตลาดโลก อัตราแลกเปลี่ยน เป็นต้น

ธุรกิจพัฒนาอสังหาริมทรัพย์เพื่อให้เช่า

1. ลักษณะผลิตภัณฑ์

บริษัทมีนโยบายในการลงทุนโครงการพัฒนาอสังหาริมทรัพย์เพื่อให้เช่า โดยบริษัทจะคำนึงถึงความเหมาะสมของทำเลที่ตั้งก่อนที่จะตัดสินใจเลือกรูปแบบในการพัฒนาโครงการเพื่อให้เกิดประโยชน์สูงสุดของการใช้พื้นที่และตอบสนองความต้องการของกลุ่มลูกค้าในบริเวณทำเลนั้นๆ ปัจจุบันบริษัทดำเนินโครงการพัฒนาอสังหาริมทรัพย์เพื่อให้เช่าจำนวน 1 โครงการ คือ โครงการเดอะ ศาลายา เป็นโครงการศูนย์การค้าปลีกขนาดเล็กสไตล์คอมมูนิตี้ มอลล์ (Community Mall) มูลค่าโครงการ

ปัจจุบันประมาณ 200 ล้านบาท ตั้งอยู่บนพื้นที่ 18 ไร่ บริเวณถนนศาลายา – บางภาษี ตำบลศาลายา อำเภอพุทธมณฑล จังหวัดนครปฐม ซึ่งอยู่ใกล้กับมหาวิทยาลัยมหิดล วิทยาเขตศาลายา สถานที่ราชการ และแหล่งชุมชนขนาดใหญ่ ดังนั้น กลุ่มลูกค้าเป้าหมายของโครงการจึงมีทั้งกลุ่มนักเรียน นักศึกษา อาจารย์ ข้าราชการ รวมทั้งครอบครัวที่พักอาศัยโดยรอบโครงการมากกว่า 9 หมื่นครัวเรือน ปัจจุบันโครงการอยู่ระหว่างการเก็บงานก่อสร้าง โดยมีผู้จองเช่าพื้นที่แล้วกว่า 70% และมีผู้เช่าตกแต่งและเปิดร้านแล้วประมาณ 50% ของพื้นที่เช่ารวมทั้งหมด

2. การตลาดและการแข่งขัน

2.1 นโยบายการตลาด

โครงการเดอะ ศาลายา เน้นการตลาดด้านภาพลักษณ์เพื่อให้เป็นสถานที่กิน ดื่ม เทียว และจุดนัดพบใกล้บ้านของลูกค้าในชุมชน ราคาเช่าพื้นที่อยู่ระดับกลางเพื่อให้สอดคล้องกับรายได้ของลูกค้ากลุ่มเป้าหมาย นอกจากนี้ ยังเน้นการจัดกิจกรรมต่างๆ ร่วมกับชุมชนตามฤดูกาลด้วย

2.2 ภาวะการแข่งขัน

โครงการเดอะ ศาลายา แม้จะตั้งอยู่บนถนนเส้นรองซึ่งต่างจากโครงการคู่แข่งรายอื่น แต่เนื่องจากโครงการอยู่ใกล้กับมหาวิทยาลัยมหิดล (ห่างกันเพียง 200 เมตร) และแวดล้อมด้วยหมู่บ้านจำนวนมากส่งผลให้ผู้คนในแหล่งชุมชนต่างๆ โดยรอบเข้าถึงโครงการได้ง่ายกว่า

2.3 ลักษณะลูกค้า / ความสัมพันธ์

เนื่องจากโครงการเป็นไลฟ์สไตล์มอลล์จึงมีการจัดเตรียมความพร้อมและกิจกรรมต่างๆ ไว้รองรับความต้องการของลูกค้าหลายรูปแบบและตามลักษณะของลูกค้า

2.4 กลุ่มลูกค้าเป้าหมาย

ลูกค้าส่วนใหญ่เป็นกลุ่ม B และ B+ ได้แก่ นักเรียน นักศึกษา อาจารย์ ข้าราชการ รวมทั้งครอบครัวที่พักอาศัยตามหมู่บ้าน

2.5 แนวโน้มและสภาพการแข่งขันในอนาคต

เนื่องจากการขยายเมืองไปสู่พื้นที่รอบตัวเมืองทำให้พื้นที่โดยรอบโครงการดังกล่าวมีความเจริญขึ้นอย่างรวดเร็ว ดังนั้น แนวโน้มการแข่งขันในอนาคตจึงมีความรุนแรงมากขึ้นด้วย สาเหตุเกิดจากมีโครงการห้างสรรพสินค้าที่มีชื่อเสียงเริ่มมาก่อสร้างมากขึ้น อาทิเช่น ห้างเซ็นทรัล สาขาศาลายา อย่างไรก็ตาม เนื่องจากรูปแบบธุรกิจและนโยบายการตลาดที่มุ่งเน้นกลุ่มเป้าหมายแตกต่างกัน อีกทั้งตำแหน่งที่ตั้งอยู่ห่างกัน บริษัทมั่นใจว่าโครงการนี้จะไม่ได้รับผลกระทบจากการแข่งขันโดยตรง

3. การจัดหาผลิตภัณฑ์

ที่ดินของโครงการเดอะ ศาลาया เป็นที่ดินเดิมของบริษัทซึ่งเก็บไว้เพื่อรองรับการขยายคลังสินค้า แต่เนื่องจากบริษัทได้มีการก่อสร้างคลังสินค้าไว้ที่จังหวัดชลบุรีแล้วจึงได้ทำการศึกษาความเป็นไปได้และเห็นว่าควรนำที่ดินที่ศาลายามาพัฒนาเป็นโครงการดังกล่าว

ปัจจัยความเสี่ยง

ปัจจัยความเสี่ยงในการประกอบธุรกิจของบริษัทที่อาจส่งผลกระทบต่อผลการดำเนินงานของบริษัทและผลตอบแทนในการลงทุนของผู้ลงทุน สรุปได้ดังนี้

1. ความเสี่ยงในการประกอบธุรกิจ

1) ความเสี่ยงจากการพึ่งพาผู้ผลิตสินค้า (Supplier) จำนวนน้อยราย

บริษัทดำเนินธุรกิจเป็นผู้จัดจำหน่ายผลิตภัณฑ์โลหะสำหรับใช้ในอุตสาหกรรมต่างๆ รวมทั้งวัสดุเพื่อใช้ในการก่อสร้าง ซึ่งบริษัทจะสั่งซื้อสินค้าโดยตรงจากผู้ผลิตสินค้าในแต่ละประเภท ทั้งนี้ ในปี 2556 บริษัทไม่มีการสั่งซื้อสินค้าจากผู้ผลิตรายใดในสัดส่วนเกินกว่าร้อยละ 30 ของยอดสั่งซื้อสินค้ารวม ยกเว้นสัดส่วนการสั่งซื้อสินค้าแต่ละชนิด บริษัทจะมีการสั่งซื้อสินค้าจากผู้ผลิตหลักแต่ละรายคิดเป็นสัดส่วนมากกว่าร้อยละ 30 ดังนั้น อาจถือได้ว่าบริษัทมีความเสี่ยงกรณีที่ผู้ผลิตสินค้าไม่สามารถส่งสินค้าตามคำสั่งซื้อหรือผู้ผลิตขายสินค้าโดยตรงให้กับลูกค้าโดยไม่ผ่านบริษัทหรือแต่งตั้งให้ผู้จัดจำหน่ายรายอื่นเป็นผู้จัดจำหน่ายหลักแทนบริษัท ซึ่งอาจจะส่งผลกระทบต่อผลการดำเนินงานของบริษัทได้

อย่างไรก็ตาม ตลอดระยะเวลา 20 ปีที่บริษัทดำเนินธุรกิจยังไม่เคยประสบปัญหาดังกล่าวแต่อย่างใด ทั้งนี้ เนื่องจากผู้ผลิตแต่ละรายต่างก็มีความน่าเชื่อถือและเป็นบริษัทที่มีชื่อเสียงเป็นที่ยอมรับทั่วโลก รวมทั้งสินค้าของผู้ผลิตดังกล่าวยังได้ผ่านการรับรองคุณภาพมาตรฐาน ISO มีระบบควบคุมภายในที่รัดกุม ซึ่งบริษัทได้ทำการศึกษาข้อมูลและนโยบายที่ชัดเจนของผู้ผลิตทุกรายอย่างละเอียดเพื่อป้องกันปัญหาอันอาจเกิดจากความไม่แน่นอนด้านนโยบายของผู้ผลิตบางราย ในกรณีพิเศษดังกล่าว บริษัทมีนโยบายพิจารณาเพิ่มตราสินค้า (Brand) จากผู้ผลิตรายอื่นที่น่าเชื่อถือ โดยสินค้าจะต้องได้มาตรฐานสากลและเป็นที่ยอมรับทั่วโลก

นอกจากนี้ บริษัทยังมีแผนการตลาดที่ชัดเจนและความสัมพันธ์ที่ดีและยาวนานกับผู้ผลิตสินค้า ทำให้บริษัทมีอำนาจต่อรองในการซื้อสินค้ามากขึ้นและส่งผลให้สามารถสร้างความเชื่อมั่นให้กับลูกค้าได้มากยิ่งขึ้น ทั้งนี้ บริษัทยังสามารถเอื้อประโยชน์ในการทำธุรกิจให้แก่ผู้ผลิตสินค้าได้อีกด้วย เช่น การที่บริษัทมีระบบการเก็บสินค้าสำรองและมีฐานลูกค้าขนาดใหญ่ ทำให้สามารถสั่งซื้อสินค้าเป็นจำนวนมากได้โดยการรวบรวมคำสั่งซื้อจากลูกค้าทั้งรายใหญ่และรายย่อยที่มีปริมาณการสั่งซื้อไม่ครบตามจำนวนคำสั่งซื้อขั้นต่ำที่ผู้ผลิตกำหนด ซึ่งวิธีการดังกล่าวจะทำให้ผู้ผลิตสามารถขายสินค้าได้มากขึ้นและในขณะเดียวกันก็จะช่วยลดต้นทุนในการสั่งซื้อสินค้าให้กับลูกค้าได้ด้วย

2) ความเสี่ยงจากความผันผวนของต้นทุนสินค้า

ผลิตภัณฑ์โลหะที่บริษัทจัดจำหน่ายส่วนใหญ่เป็นสินค้าหลักทั่วไป (Base Metals Commodities) ที่มีราคาผันแปรไปตามราคาซื้อขายในตลาดโลก โดยจะขึ้นอยู่กับอุปสงค์และอุปทานของสินแร่แต่ละชนิดทั่วโลก โดยเฉพาะอย่างยิ่ง ทองแดง สังกะสี นิกเกิล และอะลูมิเนียม ซึ่งเป็นสินแร่หรือวัตถุดิบต้นน้ำของผลิตภัณฑ์ที่บริษัทจัดจำหน่าย โดยหากมีปัจจัยต่างๆ ที่ส่งผลให้ปริมาณความต้องการใช้สินแร่เพิ่มสูงขึ้นหรือปริมาณสินแร่ที่ผลิตได้ในตลาดมีลดน้อยลง เช่น ความต้องการใช้สินแร่เพิ่มขึ้นอย่างมีนัยสำคัญจากผู้ผลิตในประเทศจีน การนัดหยุดงานของคนงานในเหมืองแร่ การเก็งกำไรของสถาบันนักลงทุนต่างๆ ล้วนส่งผลให้ราคาของสินแร่ดังกล่าวเพิ่มสูงขึ้นมาโดยตลอด ในทางกลับกัน เมื่อเศรษฐกิจโลกประสบปัญหาต่างๆ อาทิ

ปัญหาหนี้สินของประเทศในแถบยุโรป ปัญหาภาวะถดถอยของเศรษฐกิจ ความต้องการใช้สินแร่จะลดลงทันที แม้โรงถลุงแร่ต่างๆ จะตัดลดกำลังการผลิต แต่สต็อกสินค้าของโลกก็อาจปรับเพิ่มขึ้น ส่งผลให้ราคาแร่ลดลงอย่างรุนแรง ดังนั้น หากต้นทุนราคาสินค้ามีการปรับตัวสูงขึ้นหรือลดลงอาจส่งผลให้บริษัทมีความเสี่ยงจากการที่ไม่สามารถปรับราคาขายสินค้าได้ในอัตราที่เท่ากันกับอัตราค่าการเพิ่มขึ้นหรือลดลงของต้นทุนราคาวัตถุดิบดังกล่าว ลูกค้าบางรายอาจปฏิเสธการรับมอบสินค้าในกรณีที่ราคาปรับตัวลดลงอย่างรุนแรง อย่างไรก็ตาม ปัจจุบันลูกค้าส่วนใหญ่มีความเข้าใจถึงภาวะความผันผวนดังกล่าวดีขึ้นมาก โดยลูกค้าจะยังคงรักษาสัญญาตามข้อตกลงซื้อขายเพื่อมิให้สูญเสียความน่าเชื่อถือเช่นกัน

ภาพแสดงความเคลื่อนไหวของราคาแร่ ปี 2552-2556 (ปี 2009-2013)

อะลูมิเนียม (Aluminium)

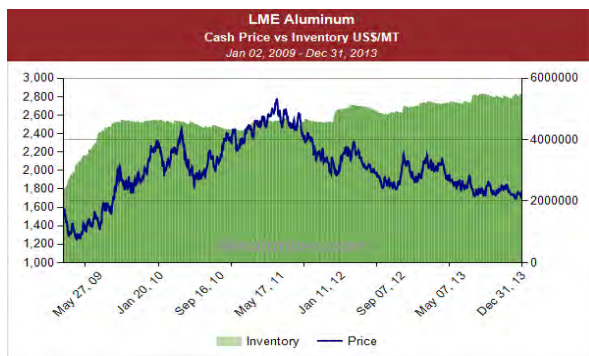

Copper (ทองแดง)

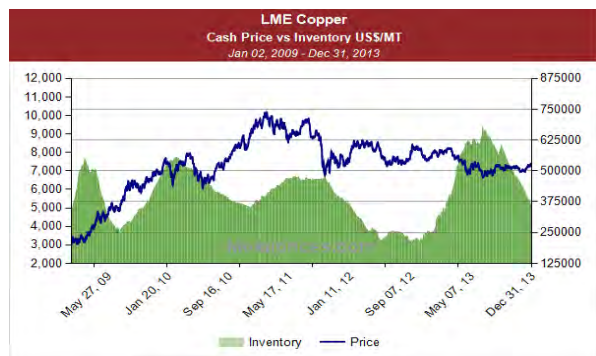

นิกเกิล (Nickel)

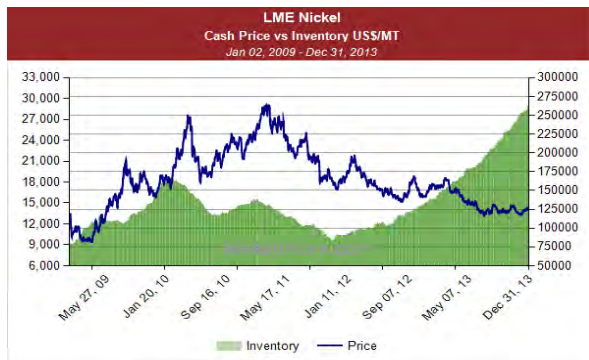

สังกะสี (Zinc)

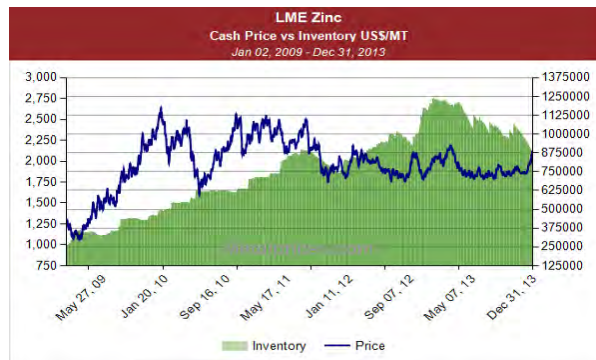

ที่มา: www.metalprices.com

ในปี 2556 ราคาแร่แม้จะมีความผันผวนแต่ราคาเคลื่อนไหวอยู่ในกรอบแคบๆ และมีเสถียรภาพมากขึ้นเมื่อเปรียบเทียบกับปีที่ผ่านมา ประกอบกับปัจจุบันบริษัทมีระบบการบริหารจัดการคำสั่งซื้อที่ดี สามารถนำข้อมูลมาวิเคราะห์เพื่อสั่งซื้อได้อย่างมีประสิทธิภาพ จึงไม่เน้นการใช้เครื่องมือทางการเงินเพื่อลดความไม่แน่นอนของกระแสเงินสดในอนาคตที่เกิดจากการเปลี่ยนแปลงของราคาสินค้า แม้จะเป็นกลยุทธ์ในการป้องกันความเสี่ยงโดยการทำสัญญาป้องกันความเสี่ยง Copper Swap and Option Contracts กับธนาคารที่สามารถให้บริการด้านนี้ ซึ่งไม่มีการส่งมอบสินค้าจริง

อย่างไรก็ดี บริษัทยังคงมีสัญญาป้องกันความเสี่ยงจากราคาทองแดง (Copper Swap and Option Contracts) กับธนาคารต่างประเทศแห่งหนึ่งจำนวนหนึ่งฉบับ ซึ่งไม่มีการส่งมอบสินค้าจริง โดยมีปริมาณตามสัญญาที่เปิดไว้จำนวน 50 ตัน สัญญาดังกล่าวครบกำหนดในวันที่ 31 พฤษภาคม 2557

3) ความเสี่ยงทางด้านสภาพคล่องและความเสี่ยงด้านการให้สินเชื่อ

ความเสี่ยงด้านสภาพคล่องเกิดจากความเป็นไปได้ที่ลูกค้าอาจจะไม่สามารถจ่ายชำระหนี้ให้แก่บริษัทได้ภายในกำหนดเวลาโดยปกติของการค้า เพื่อจัดการความเสี่ยงนี้ บริษัทได้ประเมินความสามารถทางการเงินของลูกค้าเป็นระยะๆ ความเสี่ยงด้านการให้สินเชื่อหมายถึงความเสี่ยงที่คู่สัญญาไม่สามารถปฏิบัติตามข้อกำหนดในสัญญาได้ ซึ่งอาจก่อให้เกิดความเสียหายทางการเงินแก่บริษัท ผู้บริหารของบริษัทเชื่อว่าบริษัทไม่มีความเสี่ยงที่เป็นสาระสำคัญ เนื่องจากบริษัทได้มีการจัดตั้งหน่วยงานควบคุมสินเชื่อเพื่อทำการพิจารณาข้อสินเชื่อให้แก่ลูกค้า วิเคราะห์ความเสี่ยง ประเมินคุณภาพหนี้ รวมถึงการหาแนวทางปรับปรุงแก้ไขและการติดตามการชำระเงินของลูกค้าอย่างใกล้ชิด ผลจากการจัดตั้งหน่วยงานดังกล่าวบริษัทสามารถควบคุมและรักษาระดับอัตราหมุนเวียนจำนวนวันในการเก็บหนี้และสามารถลดปริมาณหนี้ที่มีอายุเกินกำหนดได้ดี นอกจากนี้ บริษัทยังใช้บริการที่ปรึกษาทางกฎหมายเพื่อให้คำแนะนำ วิเคราะห์สถานการณ์การติดตามหนี้ กำหนดแนวการบริหารจัดการหนี้ รวมถึงกรณีที่ต้องดำเนินการทางกฎหมายกับลูกหนี้ที่มีปัญหา

4) ความเสี่ยงจากอัตราแลกเปลี่ยน

บริษัทมีลูกหนี้การค้า เจ้าหนี้การค้า และหนี้สินภายใต้สัญญาทรัสต์รีซีฟ (Trust Receipts) ที่เป็นเงินตราต่างประเทศ ซึ่งก่อให้เกิดความเสี่ยงจากความผันผวนของอัตราแลกเปลี่ยนเงินตราต่างประเทศ ในการบริหารความเสี่ยงจากอัตราแลกเปลี่ยนบริษัทได้ทำสัญญาซื้อขายเงินตราต่างประเทศล่วงหน้าส่วนใหญ่ อย่างไรก็ตาม บริษัทยังคงมีความเสี่ยงจากอัตราแลกเปลี่ยนสำหรับลูกหนี้การค้า เจ้าหนี้การค้า และหนี้สินภายใต้สัญญาทรัสต์รีซีฟ (Trust Receipts) ที่ไม่ได้ทำสัญญาซื้อขายเงินตราต่างประเทศล่วงหน้าครอบคลุมไว้สำหรับการเก็บสินค้าสำรองเพื่อลูกค้า โดยบริษัทจะพิจารณาทำสัญญาซื้อขายเงินตราต่างประเทศล่วงหน้าครอบคลุมมูลค่าสินค้าสำรองตามการขายและภาวะตลาด โดยผู้บริหารของบริษัทจะมีการติดตามดูแลสถานการณ์อย่างใกล้ชิด

ณ วันที่ 31 ธันวาคม 2556 บริษัทมีหนี้สินทางการเงินที่เป็นสกุลเงินตราต่างประเทศจำนวน 14.0 ล้านดอลลาร์สหรัฐ และ 0.05 ล้านดอลลาร์ยูโร (2555 : 12.1 ล้านดอลลาร์สหรัฐ)

5) ความเสี่ยงจากอัตราดอกเบี้ย

ความเสี่ยงจากอัตราดอกเบี้ย หมายถึง ความเสี่ยงที่เกิดจากการเปลี่ยนแปลงของอัตราดอกเบี้ยในตลาดในอนาคต ซึ่งอาจส่งผลกระทบต่อภาระดำเนินงานและกระแสเงินสดของกลุ่มบริษัท สำหรับภาพรวมอัตราดอกเบี้ยในปี 2556 ยังคงอยู่ในช่วงขาลงเพื่อเป็นการช่วยกระตุ้นเศรษฐกิจโลก ปัจจุบันภาวะเศรษฐกิจโลกในหลายประเทศเริ่มมีสัญญาณปรับตัวดีขึ้น ดังนั้น ภาวะเงินเฟ้อในอนาคตอันใกล้อาจกดดันให้อัตราดอกเบี้ยมีแนวโน้มทรงตัวหรือปรับเพิ่มขึ้นได้

ในปี 2556 บริษัทได้ทำสัญญาป้องกันความเสี่ยงจากอัตราดอกเบี้ย (Interest Rate Swap Contract) กับธนาคารต่างประเทศแห่งหนึ่งจำนวนหนึ่งฉบับสำหรับเงินต้นจำนวน 300 ล้านบาท สัญญาดังกล่าวมีกำหนดเวลา 3 ปี สิ้นสุดวันที่ 3 มิถุนายน 2557

6) ความเสี่ยงทางด้านสภาพคล่องจากนโยบายการเก็บสินค้าคงเหลือ

เนื่องจากลักษณะการประกอบธุรกิจของบริษัทเป็นการซื้อสินค้าเพื่อนำมาจัดจำหน่ายให้แก่ลูกค้า (Trading Business) โดยมีสินค้าหลากหลายประเภทไว้พร้อมให้บริการตามความต้องการของลูกค้า นอกจากนี้ บริษัทยังมีนโยบายการ

ให้บริการเก็บสินค้าสำรองสำหรับลูกค้า ประกอบกับการที่สินค้าส่วนใหญ่ที่บริษัทจัดจำหน่ายในปัจจุบันมี Lead Time ที่ค่อนข้างนานประมาณ 45-90 วัน บริษัทจึงมีความจำเป็นที่จะต้องเก็บสินค้าคงเหลือไว้ให้เพียงพอที่จะสามารถทำให้ลูกค้ามั่นใจได้ว่า บริษัทจะสามารถส่งมอบสินค้าได้ทันตามความต้องการของลูกค้า ซึ่งถือเป็นข้อได้เปรียบของบริษัทที่มีเหนือคู่แข่ง

จากเหตุผลดังกล่าวอาจทำให้บริษัทมีความเสี่ยงในการมีสินค้าคงเหลือเป็นจำนวนมาก ซึ่งจะก่อให้เกิดภาระกับบริษัททั้งในด้านค่าใช้จ่ายในการจัดเก็บสินค้าและสภาพคล่อง ซึ่งภาระในการจัดเก็บและบริหารสินค้าคงเหลือดังกล่าวจะแปรผันไปตามยอดขายสินค้าที่เพิ่มขึ้น ดังนั้น หากยอดขายของบริษัทมีการเติบโตอย่างมีนัยสำคัญและต่อเนื่อง บริษัทจะต้องจัดหาเงินทุนเพิ่มเติมเพื่อนำมาใช้ในการประกอบธุรกิจ อย่างไรก็ตาม การที่บริษัทมีความสัมพันธ์ที่ดีกับผู้ผลิตสินค้า (Supplier) ทำให้ได้รับความร่วมมือเป็นอย่างดีจากผู้ผลิตสินค้าในการเก็บรักษาสินค้าบางส่วนที่ยังไม่ถึงกำหนดส่งมอบให้แก่ลูกค้า ทำให้บริษัทสามารถประหยัดค่าใช้จ่ายในการจัดเก็บสินค้าคงคลังได้ในระดับหนึ่ง

นอกจากนี้ ด้วยประสบการณ์ในการบริหารสินค้าคงเหลือของบริษัทและการมีฐานลูกค้าจำนวนมากและหลากหลาย ทำให้บริษัทสามารถบริหารจัดการและจัดจำหน่ายสินค้าที่บริษัทเก็บไว้ได้อย่างมีประสิทธิภาพ แม้จะมีภาวะราคาแร่ที่ผันผวนเนื่องจากสินค้าคงเหลือดังกล่าวจำเป็นต้องคงความสามารถในการแข่งขันด้านราคาขายด้วยเช่นกัน ยิ่งไปกว่านั้น เพื่อเป็นการป้องกันความเสี่ยงดังกล่าวอีกทางหนึ่ง บริษัทยังมีนโยบายในการเก็บรักษาสินค้าในรูปแบบที่จะช่วยเพิ่มความยืดหยุ่นในการแปรรูปสินค้าเพื่อตอบสนองความต้องการของลูกค้าที่เปลี่ยนแปลงอยู่ตลอดเวลา เช่น บริษัทมีนโยบายที่จะเก็บผลิตภัณฑ์ทองแดงและทองเหลืองชนิดม้วนให้มีหน้ากว้างมากที่สุดเพื่อที่จะสามารถตัดซอยให้มีขนาดที่ตรงกับความต้องการของลูกค้าหรือการใช้ฐานข้อมูลในการวิเคราะห์ขนาดหน้ากว้างที่แน่นอน ซึ่งควรสั่งซื้อและจัดเก็บเพื่อรองรับความต้องการได้อย่างรวดเร็วและประหยัดค่าใช้จ่ายตัดซอย ใดๆก็ดี เศษโลหะที่เหลือจากการตัดซอย บริษัทสามารถขายคืนให้กับผู้ผลิตเพื่อนำไปหลอมรีดกลับมาเป็นสินค้าใหม่ได้

ตลอดระยะเวลาที่ผ่านมาแม้บริษัทยังไม่เคยประสบปัญหาจากการขายสินค้าไม่ได้หรือการมีสินค้าคงเหลือค้างเป็นจำนวนมาก (Dead Stock) จนก่อให้เกิดภาระเกินกว่าที่บริษัทจะบริหารจัดการได้แต่อย่างไร เพื่อป้องกันปัญหาการเกิดเหตุการณ์ลูกค้าทิ้งปวงของบริษัทได้รับผลกระทบจากวิกฤตเศรษฐกิจโลกทั้งในด้านปริมาณความต้องการและราคาวัตถุดิบมีความผันผวนแบบฉับพลันและรุนแรง บริษัทจึงมีการควบคุมการระบายสินค้าให้เป็นไปตามเป้าหมาย โดยเริ่มจากการกำหนดการรับเข้าสินค้า กำหนดตำแหน่งจัดเก็บที่สามารถควบคุมระยะเวลาการจัดเก็บ กำหนดตารางการขนส่งสินค้าของลูกค้าแต่ละราย ลดปริมาณการเก็บสินค้าสำรองกรณีลูกค้าไม่สามารถกำหนดแผนการใช้วัตถุดิบที่แน่นอนให้แก่บริษัท

7) ความเสี่ยงจากการมีคู่แข่งซึ่งเป็นผู้ประกอบการรายใหม่

สำหรับธุรกิจนำเข้าและจัดจำหน่ายผลิตภัณฑ์วัตถุดิบอุตสาหกรรมและวัสดุเพื่อใช้ในการก่อสร้างให้กับผู้ประกอบการชั้นนำในอุตสาหกรรมต่างๆ เช่น อุตสาหกรรมผลิตชิ้นส่วนรถยนต์ อุตสาหกรรมผลิตชิ้นส่วนอิเล็กทรอนิกส์ อุตสาหกรรมผลิตอุปกรณ์ไฟฟ้า อุตสาหกรรมผลิตสปริง อุตสาหกรรมบรรจุภัณฑ์ รวมทั้งผู้รับเหมางานระบบสำหรับโครงการก่อสร้าง ถือเป็นธุรกิจที่ผู้ประกอบการรายใหม่ๆ ไม่มีความจำเป็นในการลงทุนด้านอุปกรณ์เครื่องจักรมากนักจึงมีโอกาสที่คู่แข่งรายใหม่จะเข้ามาประกอบธุรกิจประเภทนี้ได้ ผลกระทบที่ตามมาก็คือการแข่งขันด้านราคาที่จะทวีความรุนแรงมากขึ้น

ดังนั้น บริษัทจึงได้กำหนดแนวทางการทำงานโดยเน้นให้เกิดประสิทธิภาพสูงสุดและให้สอดคล้องกับนโยบายบริษัท เพื่อแสดงความมุ่งมั่นสู่ความเป็นผู้นำในธุรกิจกระจายสินค้าและเพื่อตอบสนองความพึงพอใจสูงสุดของลูกค้าอย่างต่อเนื่องด้วย

การพัฒนาความเป็นเลิศด้านผลิตภัณฑ์ บริการ ทีมงาน เทคโนโลยี ระบบการทำงาน ทำให้ลูกค้าเกิดความไว้วางใจในการสั่งซื้อสินค้าจากบริษัท โดยปัจจุบันบริษัทได้นำระบบข้อมูลสารสนเทศมาพัฒนาเป็นโปรแกรมการทำงานในทุกส่วนงานขององค์กร โดยเฉพาะส่วนงานขาย ทั้งนี้ เพื่อลดขั้นตอนและข้อจำกัดในการทำงานและเพื่อความรวดเร็วแม่นยำในการเข้าถึงข้อมูลด้วย นอกจากนี้ บริษัทยังมีการนำเสนอกลุ่มผลิตภัณฑ์เพิ่มขึ้นเพื่อให้เป็น One Stop Services รวมถึงการเพิ่มความหลากหลายของแต่ละผลิตภัณฑ์และกำลังพัฒนาบริการใหม่ๆ พร้อมกับการสร้างมูลค่าเพิ่มต่างๆ ทั้งนี้ เพื่อตอบสนองความต้องการของลูกค้าและเพื่อการเติบโตของธุรกิจอย่างต่อเนื่อง

8) ปัจจัยความเสี่ยงเกี่ยวกับการดำเนินธุรกิจพัฒนาอสังหาริมทรัพย์เพื่อให้เช่า

สำหรับการประกอบธุรกิจพัฒนาอสังหาริมทรัพย์เพื่อให้เช่าอาจจะประสบกับความเสี่ยงเรื่องความล่าช้าในการแก้ไขปรับปรุงงานของผู้รับเหมาและความล่าช้าในการเข้าตกแต่งพื้นที่ของผู้เช่า อย่างไรก็ตาม บริษัทได้กำหนดมาตรการในการกระชับเวลาของทั้งฝ่ายผู้รับเหมาและฝ่ายผู้เช่าแล้ว

2. ความเสี่ยงต่อการลงทุนของผู้ถือหลักทรัพย์

1) ความเสี่ยงจากการมีกลุ่มผู้ถือหุ้นรายใหญ่ถือหุ้นรวมกันมากกว่าร้อยละ 50

ณ วันที่ 31 ธันวาคม 2556 กลุ่มนางกนกกร แทนไกรศรี และกลุ่มนายชำนาญ พรพิไลลักษณ์ ผู้ก่อตั้งบริษัท ถือหุ้นในบริษัทรวมกันได้จำนวน 115,364,800 หุ้น คิดเป็นร้อยละ 72.10 ของจำนวนหุ้นที่จำหน่ายได้แล้วทั้งหมดของบริษัทจึงทำให้กลุ่มบุคคลดังกล่าวสามารถควบคุมเสียงมติที่ประชุมผู้ถือหุ้นได้เกือบทั้งหมด ไม่ว่าจะเป็นเรื่องการแต่งตั้งกรรมการหรือการขอมติในเรื่องอื่นที่ต้องใช้เสียงส่วนใหญ่ของที่ประชุมผู้ถือหุ้น ยกเว้นเรื่องที่กฎหมายหรือข้อบังคับบริษัทกำหนดให้ต้องได้รับคะแนนเสียง 3 ใน 4 ของที่ประชุมผู้ถือหุ้น ดังนั้น ผู้ถือหุ้นรายอื่นจึงอาจจะไม่สามารถรวบรวมคะแนนเสียงเพื่อตรวจสอบและถ่วงดุลเรื่องของผู้ถือหุ้นใหญ่เสนอได้

2) ความเสี่ยงจากการที่ผู้บริหารส่วนใหญ่เป็นชุดเดียวกับคณะกรรมการบริษัท

ปัจจุบันบริษัทไม่มีความเสี่ยงสำหรับเรื่องดังกล่าว เนื่องจากคณะกรรมการบริษัทประกอบด้วยกรรมการที่เป็นผู้บริหารเพียง 3 ท่านจากจำนวนกรรมการทั้งหมด 8 ท่าน จึงไม่ส่งผลให้เกิดการคานอำนาจระหว่างคณะกรรมการบริษัทและฝ่ายบริหาร สำหรับกรรมการที่มีใช้ฝ่ายบริหารล้วนเป็นผู้ทรงคุณวุฒิจากภายนอกที่มีความเป็นอิสระจากผู้ถือหุ้น กรรมการและผู้บริหารของบริษัท โดยเข้ามาดำรงตำแหน่งกรรมการบริษัทจำนวน 5 ท่าน ในจำนวนดังกล่าวมีกรรมการ 3 ท่านทำหน้าที่เป็นกรรมการตรวจสอบ

นอกจากนี้ ประธานกรรมการบริษัทยังมีคุณสมบัติเป็นกรรมการอิสระซึ่งเป็นผู้ทรงคุณวุฒิจากภายนอกและยังดำรงตำแหน่งเป็นประธานกรรมการตรวจสอบอีกด้วย และเพื่อให้การกำกับดูแลเป็นไปอย่างเหมาะสมและมีประสิทธิภาพ บริษัทได้กำหนดขอบเขตอำนาจในการดำเนินงานของผู้บริหารแต่ละตำแหน่งไว้อย่างชัดเจนในอำนาจดำเนินการของบริษัท รวมทั้งกรรมการผู้จัดการไม่มีอำนาจในการดำเนินการใดๆ ในหรือเกี่ยวกับรายการที่เกี่ยวข้องกัน รายการการได้มาหรือจำหน่ายไปซึ่งสินทรัพย์ที่สำคัญของบริษัท และอำนาจที่มอบให้กรรมการผู้จัดการหรือบุคคลที่ได้รับมอบอำนาจจากกรรมการผู้จัดการจะไม่สามารถอนุมัติรายการที่ตนหรือบุคคลที่อาจมีความขัดแย้งมีส่วนได้เสียหรืออาจมีความขัดแย้งทางผลประโยชน์ในลักษณะอื่นใดกับบริษัทหรือบริษัทย่อยของบริษัท

ทั้งนี้ เพื่อเป็นการป้องกันการมีอำนาจเบ็ดเสร็จของนายชำนาญ พรพิไลลักษณ์ กรรมการผู้จัดการ และนางกนกกร แทนไกรศร รองกรรมการผู้จัดการ ซึ่งทั้งสองท่านเป็นผู้ถือหุ้นรายใหญ่ของบริษัท บริษัทจะกำหนดให้การอนุมัติรายการใดๆ ที่จะก่อให้เกิดประโยชน์ต่อกรรมการผู้จัดการและรองกรรมการผู้จัดการดังกล่าวที่ไม่เกี่ยวข้องกับการประกอบธุรกิจตามปกติของบริษัทและมีมูลค่าของรายการตั้งแต่ 100,000 บาทขึ้นไป เช่น การเบิกเงินล่วงหน้า ค่าใช้จ่ายเกี่ยวกับการเดินทางไปต่างประเทศ เป็นต้น จะต้องผ่านการรับทราบและการตรวจสอบของฝ่ายตรวจสอบภายในของบริษัทก่อนที่จะมีการอนุมัติรายการดังกล่าว ซึ่งหากฝ่ายตรวจสอบภายในเห็นว่ารายการดังกล่าวไม่เหมาะสมหรือมีความผิดปกติ ฝ่ายตรวจสอบภายในจะรายงานโดยตรงต่อประธานกรรมการตรวจสอบโดยทันที

คณะกรรมการตรวจสอบจะทำหน้าที่ในการตรวจสอบกำกับดูแล รวมทั้งอนุมัติรายการที่อาจมีความขัดแย้งที่มีความเกี่ยวข้องกับผู้ถือหุ้นรายใหญ่ กรรมการ ผู้บริหาร หรือผู้ที่เกี่ยวข้องกับบุคคลดังกล่าว รวมไปถึงรายการที่มีนัยสำคัญและอาจส่งผลกระทบต่อผลการดำเนินงานของบริษัท เช่น การซื้อขายทรัพย์สินถาวร การก่อหนี้และภาระผูกพัน เป็นต้น เพื่อให้มั่นใจได้ว่ารายการดังกล่าวจะเป็นไปอย่างเหมาะสมและเพื่อรักษาผลประโยชน์ของบริษัทเป็นสำคัญ ยิ่งไปกว่านั้น บริษัทยังจัดให้มีฝ่ายตรวจสอบภายในซึ่งขึ้นตรงต่อคณะกรรมการตรวจสอบเพื่อทำหน้าที่ในการควบคุมดูแลตรวจสอบการดำเนินงานภายในของบริษัทให้เป็นไปอย่างโปร่งใส เหมาะสม และรัดกุม รวมทั้งติดตามข้อมูลและตรวจสอบรายการต่างๆ ตามที่คณะกรรมการตรวจสอบมอบหมาย

ข้อมูลทั่วไปและข้อมูลสำคัญอื่น

>> บริษัทผู้ออกหลักทรัพย์ <<

ชื่อบริษัท : บริษัท พรพรหมเมทัลทอล จำกัด (มหาชน)
PORN PROM METAL PUBLIC COMPANY LIMITED

ชื่อย่อหลักทรัพย์ : PPM

เลขทะเบียนบริษัท : 0107547000567

Home Page : www.ppm.co.th

ประเภทธุรกิจ : จัดจำหน่ายผลิตภัณฑ์โลหะเพื่อใช้เป็นวัตถุดิบอุตสาหกรรมและวัสดุเพื่อใช้ในการก่อสร้าง

ที่ตั้งสำนักงาน

สำนักงานใหญ่ : 229 ถนนนครราชสีมา แขวงดุสิต เขตดุสิต กรุงเทพมหานคร 10300
โทรศัพท์ 0-2628-6100 (อัตโนมัติ)
โทรสาร 0-2628-6122, 0-2628-8591

ที่ตั้งคลังสินค้า

คลังสินค้า (ศาลายา) : 13/7 หมู่ 3 ตำบลศาลายา อำเภอพุทธมณฑล จังหวัดนครปฐม 73170
โทรศัพท์ 034-246-179
โทรสาร 034-246-076

คลังสินค้า (สินโลหะไทย) : 4/11 หมู่ 5 ซอยบุญญอนอม ถนนมหาวงษ์ อำเภอพระประแดง
จังหวัดสมุทรปราการ 10130
โทรศัพท์ 0-2393-1165, 0-2748-5197
โทรสาร 0-2748-5189

คลังสินค้า (ชลบุรี) : 17/9-10 หมู่ 3 ตำบลหนองข้างคอก อำเภอเมือง จังหวัดชลบุรี 20000
โทรศัพท์ 038-150-528-31
โทรสาร 038-150-532

รายงานประจำปี 2556

จำนวนและชนิดของหุ้นของบริษัท (ณ วันที่ 31 ธันวาคม 2556)

ทุนจดทะเบียน	จำนวน	160	ล้านบาท
แบ่งออกเป็นหุ้นสามัญ	จำนวน	160	ล้านหุ้น
มูลค่าที่ตราไว้หุ้นละ		1	บาท
ทุนจดทะเบียนชำระแล้ว	จำนวน	160	ล้านบาท
แบ่งออกเป็นหุ้นสามัญ	จำนวน	160	ล้านหุ้น
มูลค่าที่ตราไว้หุ้นละ		1	บาท

>> ข้อมูลนิติบุคคลที่บริษัทถือหุ้นตั้งแต่ร้อยละ 10 ขึ้นไปของจำนวนหุ้นที่จำหน่ายได้แล้วทั้งหมดของนิติบุคคลนั้น ณ วันที่ 31 ธันวาคม 2556 <<

ชื่อบริษัท	:	บริษัท พรีเมียม เฟล็กซิเบิล แพคเกจจิ้ง จำกัด PREMIUM FLEXIBLE PACKAGING CO., LTD.
เลขทะเบียนบริษัท	:	0765556000364
ประเภทธุรกิจ	:	ผลิตและจำหน่ายบรรจุภัณฑ์ชนิดอ่อนตัว
ที่ตั้งสำนักงาน	:	137 หมู่ที่ 4 ตำบลทับคาง อำเภอเขาย้อย จังหวัดเพชรบุรี 76140 โทรศัพท์ 032-439-750 โทรสาร 032-439-752

จำนวนและชนิดของหุ้นของบริษัท (ณ วันที่ 31 ธันวาคม 2556)

ทุนจดทะเบียน	จำนวน	30	ล้านบาท
แบ่งออกเป็นหุ้นสามัญ	จำนวน	3	ล้านหุ้น
มูลค่าที่ตราไว้หุ้นละ		10	บาท
หุ้นสามัญที่จำหน่ายได้แล้วทั้งหมด	จำนวน	3	ล้านหุ้น
อัตราส่วนจำนวนหุ้นที่ถือ	ร้อยละ	99	

>> ข้อมูลบุคคลอ้างอิง <<

นายทะเบียนหลักทรัพย์	:	บริษัท ศูนย์รับฝากหลักทรัพย์ (ประเทศไทย) จำกัด 62 อาคารตลาดหลักทรัพย์แห่งประเทศไทย ถนนรัชดาภิเษก แขวงคลองเตย เขตคลองเตย กรุงเทพมหานคร 10110 โทรศัพท์ 0-2359-1200-1 โทรสาร 0-2359-1259
----------------------	---	---



ผู้สอบบัญชี : นายเมธี รัตนศรีเมธา ผู้สอบบัญชีรับอนุญาตเลขที่ 3425 หรือ
นายพิศิษฐ์ ชีวะเรืองโรจน์ ผู้สอบบัญชีรับอนุญาตเลขที่ 2803
บริษัท เอ็ม อาร์ แอนด์ แอสโซซิเอท จำกัด
705-706 อาคารเจ้าพระยาทาวเวอร์ (โรงแรมแชนกรี – ลา)
เลขที่ 89 ซอยวัดสวนพลู ถนนเจริญกรุง แขวงบางรัก เขตบางรัก
กรุงเทพมหานคร 10500
โทรศัพท์ 0-2630-7500-5
โทรสาร 0-2630-7506

เลขานุการบริษัท : นางสาวภาวิณี ตริกาญจนานันท์
โทรศัพท์ 0-2628-6100 ต่อ 775
โทรสาร 0-2628-6122
sec_co776@ppm.co.th

โครงสร้างผู้ถือหุ้น

รายชื่อผู้ถือหุ้นรายใหญ่ 10 อันดับแรกตามทะเบียนผู้ถือหุ้นล่าสุด ณ วันที่ 31 ธันวาคม 2556

ที่	ชื่อ - สกุล	จำนวนหุ้นที่ถือ	สัดส่วนการถือหุ้น
1	กลุ่มครอบครัวแทนไกรสร	57,914,800	36.197
	- นางกนกกร แทนไกรสร	56,200,000	35.125
	- นางสาวกัญตรี แทนไกรสร	614,800	0.384
	- นางวรกานต์ แทนไกรสร	600,000	0.375
	- นายทวีเกียรติ แทนไกรสร	500,000	0.313
2	กลุ่มครอบครัวพรพิไลลักษณ์	57,450,000	35.906
	- นายชำนาญ พรพิไลลักษณ์	56,200,000	35.125
	- นางเตือนใจ พรพิไลลักษณ์	750,000	0.469
	- นางสาวอัญชลี พรพิไลลักษณ์	500,000	0.313
3	นางณิรนุช อำไพพิพัฒน์กุล	7,670,100	4.794
4	นายชัยวัฒน์ เครือชะเอม	4,395,200	2.747
5	บริษัท ไทยเอ็นวีดีอาร์ จำกัด	4,266,500	2.667
6	กลุ่มครอบครัวໄໝີຕວງສັສຸລ	3,687,000	2.304
	- นายพิเชฐ ໄໝີຕວງສັສຸລ	1,998,000	1.249
	- นางรัชดา ໄໝີຕວງສັສຸລ	750,000	0.469
	- นายกรกฤต ໄໝີຕວງສັສຸລ	713,000	0.446
	- นางสาวพัทธนันท์ ໄໝີຕວງສັສຸລ	113,000	0.071
	- นายพีรวัฒน์ ໄໝີຕວງສັສຸລ	113,000	0.071
7	นายบุญนำ ชาวโรจน์	2,008,600	1.255

ที่	ชื่อ - สกุล	จำนวนหุ้นที่ถือ	สัดส่วนการถือหุ้น
8	กลุ่มครอบครัวอภิชาติสถาพร	1,961,400	1.226
	- นายสมชาย อภิชาติสถาพร	1,257,400	0.786
	- นางศรี อภิชาติสถาพร	704,000	0.440
9	นายจรัล ระวีแสงสุรย์	1,010,500	0.632
10	นางสาวอัจฉราวรรณ ประทุมวัลย์	650,000	0.406
11	ผู้ถือหุ้นรายย่อย	18,985,900	11.866
	รวมทั้งสิ้น	160,000,000	100.00

หมายเหตุ : ¹⁾ บริษัท ไทยเอ็นวีดีอาร์ จำกัด ประกอบธุรกิจโดยการออกใบแสดงสิทธิในผลประโยชน์ที่เกิดจากหลักทรัพย์อ้างอิงไทย (Non-Voting Depository Receipt : NVDR) เพื่อขายให้แก่ผู้ลงทุน โดยมีตลาดหลักทรัพย์แห่งประเทศไทยเป็นผู้ถือหุ้นรายใหญ่ ถือหุ้นในสัดส่วนร้อยละ 99.99 ของทุนจดทะเบียนจำนวน 10 ล้านบาท

นโยบายการจ่ายเงินปันผล

นโยบายของบริษัท

ตามนโยบายการจ่ายเงินปันผลของบริษัทกำหนดให้จ่ายเงินปันผลอย่างน้อยปีละ 1 ครั้งในอัตราประมาณร้อยละ 30 ของกำไรสุทธิหลังหักภาษีเงินได้นิติบุคคลและสำรองตามกฎหมายในแต่ละปี ทั้งนี้ คณะกรรมการของบริษัทมีอำนาจในการพิจารณาข้อยกเว้นไม่ดำเนินการตามนโยบายดังกล่าวหรือเปลี่ยนแปลงนโยบายดังกล่าวได้เป็นครั้งคราว โดยอยู่ภายใต้เงื่อนไขที่การดำเนินการดังกล่าวจะต้องก่อให้เกิดประโยชน์สูงสุดต่อผู้ถือหุ้น เช่น ใช้เป็นทุนสำรองสำหรับการใช้คืนเงินกู้ ใช้เป็นเงินลงทุนเพื่อขยายธุรกิจของบริษัท หรือกรณีมีการเปลี่ยนแปลงสภาวะตลาดซึ่งอาจมีผลกระทบต่อกระแสเงินสดของบริษัทในอนาคต

ข้อมูลการจ่ายเงินปันผลย้อนหลังจากผลการดำเนินงานประจำปี 2551-2555

	ปี 2551	ปี 2552	ปี 2553	ปี 2554	ปี 2555
กำไรสุทธิต่อหุ้น (บาท)	0.05	0.05	0.34	0.16	0.37
เงินปันผลจ่ายต่อหุ้น (บาท)	0.04	0.04	0.11	0.10	0.11
อัตราการจ่ายเงินปันผลต่อกำไรสุทธิ (%)	74.10	73.28	32.25	63.14	30.02

นโยบายของบริษัทย่อย

สำหรับนโยบายการจ่ายเงินปันผลของบริษัทย่อย บริษัทย่อยจะจ่ายเงินปันผลให้บริษัทจากกำไรสุทธิของบริษัทย่อย ทั้งนี้ การจ่ายเงินปันผลให้นำปัจจัยต่างๆ มาประกอบการพิจารณา ได้แก่ ผลการดำเนินงานและฐานะการเงินของบริษัทย่อย สภาพคล่องของบริษัทย่อย การขยายธุรกิจ และปัจจัยที่เกี่ยวข้องในการบริหารงานของบริษัทย่อย

โครงการสร้างการบริหารจัดการของบริษัท ณ วันที่ 31 ธันวาคม 2556

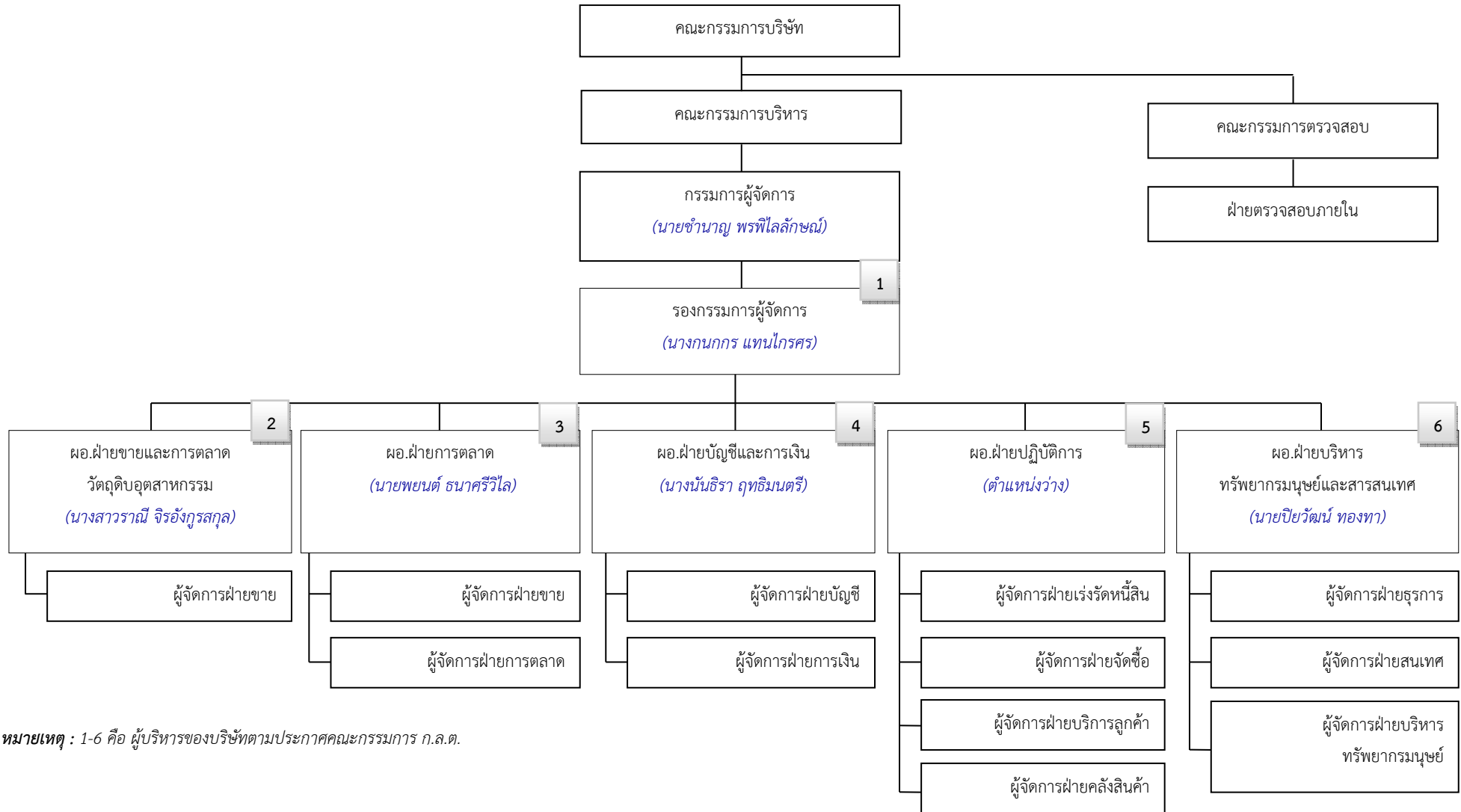

หมายเหตุ : 1-6 คือ ผู้บริหารของบริษัทตามประกาศคณะกรรมการ ก.ล.ต.

รายละเอียดเกี่ยวกับกรรมการ ผู้บริหาร ผู้มีอำนาจควบคุม และเลขานุการบริษัท

ชื่อ - สกุล/ตำแหน่ง/ วันที่ได้รับการแต่งตั้ง	อายุ (ปี)	คุณวุฒิทางการศึกษา/ ประวัติอบรม	สัดส่วน การถือหุ้น ในบริษัท (31 ธ.ค.56)	ความสัมพันธ์ ทางครอบครัว ระหว่าง กรรมการและ ผู้บริหาร	ประสบการณ์การทำงาน (5 ปีย้อนหลัง)			
					ช่วงเวลา	ตำแหน่ง	ชื่อหน่วยงาน/บริษัท	ประเภทธุรกิจ
1. นายปกรณ์ บริมาสพร - ประธานกรรมการ - ประธานกรรมการ ตรวจสอบ - กรรมการอิสระ วันที่ได้รับการแต่งตั้ง : 21 เมษายน 2547	66	- ปริญญาโท สาขาวิศวกรรมศาสตร์ จุฬาลงกรณ์มหาวิทยาลัย - หลักสูตร Director Certification Program (DCP) รุ่นที่ 17 - หลักสูตรผู้บริหาร ระดับสูง (วตท.รุ่นที่ 3) - หลักสูตร Executive Development Program (EDP) รุ่นที่ 1	189,000 หุ้น คิดเป็นร้อยละ 0.118125	- ไม่มี -	2553 – ปัจจุบัน 2547 – ปัจจุบัน 2542 – ปัจจุบัน 2540 – ปัจจุบัน 2536 – ปัจจุบัน	ประธานกรรมการบริหาร ประธานกรรมการ ประธานกรรมการตรวจสอบ กรรมการอิสระ ประธานกรรมการบริหาร ประธานกรรมการตรวจสอบ กรรมการอิสระ ประธานกรรมการบริหาร	บจก.แอล แอนด์ อี โซลิต สเตท บมจ.พรพรหมเมืงทอล บมจ.เนชั่น มัลติมีเดีย กรุ๊ป บมจ.โล่ดี้ง แอนด์ อีควิปเมนท์	ผลิตไฟฟ้า ทลอดไฟฟ้า และอุปกรณ์แสงสว่างที่ใช้ ผลิตภัณฑ์ LED จัดจำหน่ายผลิตภัณฑ์โลหะ เพื่อ ใช้ เป็ น วัต ฤ ติ บ อุตสาหกรรมและวัสดุเพื่อใช้ ในงานก่อสร้าง ผลิต นำเข้า จำหน่าย ออกแบบผลิตภัณฑ์ไฟฟ้า และแสงสว่างอย่างครบวงจร สื่อสารมวลชน ผลิต นำเข้า จำหน่าย ออกแบบผลิตภัณฑ์ไฟฟ้า และแสงสว่างอย่างครบวงจร

ชื่อ - สกุล/ตำแหน่ง/ วันที่ได้รับการแต่งตั้ง	อายุ (ปี)	คุณวุฒิทางการศึกษา/ ประวัติอบรม	สัดส่วน การถือหุ้น ในบริษัท (31 ธ.ค.56)	ความสัมพันธ์ ทางครอบครัว ระหว่าง กรรมการและ ผู้บริหาร	ประสบการณ์การทำงาน (5 ปีย้อนหลัง)			
					ช่วงเวลา	ตำแหน่ง	ชื่อหน่วยงาน/บริษัท	ประเภทธุรกิจ
2. นายจางเจตน์ บุญเกิด - รองประธาน กรรมการ - กรรมการตรวจสอบ - กรรมการอิสระ วันที่ได้รับการแต่งตั้ง : 21 เมษายน 2547	62	- ปริญญาโท สาขาการ จัดการภาครัฐและเอกชน สถาบันบัณฑิตพัฒน - บริหารศาสตร์ - หลักสูตร Audit Committee Program (ACP) รุ่นที่ 28 - หลักสูตร Director Certification Program (DCP) รุ่นที่ 79 - หลักสูตร Director Accreditation Program (DAP) รุ่นที่ 15	50,000 หุ้น คิดเป็นร้อยละ 0.03125	- ไม่มี -	2551 – ปัจจุบัน 2545 – 2551 2549 – ปัจจุบัน	ที่ปรึกษาประธาน คณะกรรมการกำกับกิจการ พลังงาน รองกรรมการผู้จัดการ ประธานเจ้าหน้าที่การเงิน รองประธานกรรมการ กรรมการตรวจสอบ กรรมการอิสระ	สำนักงานคณะกรรมการ กำกับกิจการพลังงาน ธนาคารพัฒนาวิสาหกิจ ขนาดกลางและขนาดย่อม แห่งประเทศไทย บมจ.พรพรหมเมททอล	กำกับกิจการไฟฟ้าและ กิจการก๊าซธรรมชาติภายใต้ กรอบนโยบายของรัฐ ธนาคาร จัดจำหน่ายผลิตภัณฑ์โลหะ เพื่อใช้ เป็น วัต ฤ ติ บ อุตสาหกรรมและวัสดุเพื่อใช้ ในงานก่อสร้าง

รายงานประจำปี 2556

ชื่อ - สกุล/ตำแหน่ง/ วันที่ได้รับการแต่งตั้ง	อายุ (ปี)	คุณวุฒิทางการศึกษา/ ประวัติอบรม	สัดส่วน การถือหุ้น ในบริษัท (31 ธ.ค.56)	ความสัมพันธ์ ทางครอบครัว ระหว่าง กรรมการและ ผู้บริหาร	ประสบการณ์การทำงาน (5 ปีย้อนหลัง)			
					ช่วงเวลา	ตำแหน่ง	ชื่อหน่วยงาน/บริษัท	ประเภทธุรกิจ
3. นายไทยลักษณ์ ลิถาวร - กรรมการตรวจสอบ - กรรมการอิสระ วันที่ได้รับการแต่งตั้ง : 23 กุมภาพันธ์ 2555	65	- สถาบันวิทยาการตลาด ทุน รุ่นที่ 4 - ปริญญาโท คณะเศรษฐศาสตร์ มหาวิทยาลัย Sul Ross State University สหรัฐอเมริกา - หลักสูตร Director Certification Program (DCP) รุ่นที่ 64 - หลักสูตร Director Accreditation Program (DAP) รุ่นที่ 37 - Executive Development Program (EDP) รุ่นที่ 1	- ไม่มี -	- ไม่มี -	2555 – ปัจจุบัน	กรรมการอิสระ	บมจ.พรพรหมเม็ททอล	จัดจำหน่ายผลิตภัณฑ์โลหะ เพื่อใช้ เป็น วัสดุ ดิบ อุตสาหกรรมและวัสดุเพื่อใช้ ในงานก่อสร้าง
					2552 – ปัจจุบัน	กรรมการผู้จัดการ	บจก.ออมนิแอกซ์	ผลิต จำหน่าย และส่งออก ถั่วขาม ภาชนะในครัวเรือน
					2552 – ปัจจุบัน	กรรมการ	บมจ.ยูนิมิต เอนจิเนียริ่ง	ออกแบบ ประกอบ ติดตั้ง และขึ้นรูปผลิตภัณฑ์โลหะ ตามสัญญาที่ทำกับลูกค้า

ชื่อ - สกุล/ตำแหน่ง/ วันที่ได้รับการแต่งตั้ง	อายุ (ปี)	คุณวุฒิทางการศึกษา/ ประวัติอบรม	สัดส่วน การถือหุ้น ในบริษัท (31 ธ.ค.56)	ความสัมพันธ์ ทางครอบครัว ระหว่าง กรรมการและ ผู้บริหาร	ประสบการณ์การทำงาน (5 ปีย้อนหลัง)			
					ช่วงเวลา	ตำแหน่ง	ชื่อหน่วยงาน/บริษัท	ประเภทธุรกิจ
4. นายนเรศ วชิรพันธุ์ สกุล - กรรมการอิสระ วันที่ได้รับการแต่งตั้ง : 13 สิงหาคม 2556	33	- ปริญญาโท International Architecture Regeneration And Development, Oxford Brook University, UK	580,000 หุ้น คิดเป็นร้อยละ 0.3625	- ไม่มี -	2556 – ปัจจุบัน	กรรมการอิสระ	บมจ.พรพรหมเม็ททอล	จัดจำหน่ายผลิตภัณฑ์โลหะ เพื่อใช้ เป็น วัต ฎ ติ บ อุตสาหกรรมและวัสดุเพื่อใช้ ในงานก่อสร้าง
					2554 – ปัจจุบัน	ที่ปรึกษาส่วนงานพัฒนา ธุรกิจโครงการธุรกิจ อสังหาริมทรัพย์	บจก.แมกโนเลีย ควอลิตี้ ดีเวลลอปเม้นท์ คอร์ปอเรชั่น	พัฒนาอสังหาริมทรัพย์
					2554 – ปัจจุบัน	Ph.D candidate in Built Environment Study	มหาวิทยาลัย - เกษตรศาสตร์	สถาบันการศึกษา
					2554 – ปัจจุบัน	ผู้ประเมินคุณสมบัติ อาคารเขียว	สถาบันอาคารเขียวไทย	องค์กรอิสระไม่แสวงหากำไร
					2551 – 2553	ผู้จัดการส่วนงานธุรกิจ พัฒนาอสังหาริมทรัพย์	บริษัท เทวสิน จำกัด	พัฒนาอสังหาริมทรัพย์
					2546 – 2549	สถาปนิก	บจก.อินเตอร์เนชั่นแนล โพรเจค แอดมินิสเตรชั่น	ออกแบบและควบคุมงาน ก่อสร้าง

รายงานประจำปี 2556

ชื่อ - สกุล/ตำแหน่ง/ วันที่ได้รับการแต่งตั้ง	อายุ (ปี)	คุณวุฒิทางการศึกษา/ ประวัติอบรม	สัดส่วน การถือหุ้น ในบริษัท (31 ธ.ค.56)	ความสัมพันธ์ ทางครอบครัว ระหว่าง กรรมการและ ผู้บริหาร	ประสบการณ์การทำงาน (5 ปีย้อนหลัง)			
					ช่วงเวลา	ตำแหน่ง	ชื่อหน่วยงาน/บริษัท	ประเภทธุรกิจ
5. นายวิฑูรย์ สุทธิประภา - กรรมการอิสระ วันที่ได้รับการแต่งตั้ง : 28 กุมภาพันธ์ 2551	77	- เนติบัณฑิตไทย สำนักอบรมศึกษา กฎหมายแห่งเนติบัณฑิต สภา สมัยที่ 17 พ.ศ.2507 - หลักสูตร Director Accreditation Program (DAP) รุ่นที่ 73	- ไม่มี -	- ไม่มี -	2551 – ปัจจุบัน 2547 – ปัจจุบัน	กรรมการอิสระ กรรมการผู้จัดการ	บมจ.พรพรหมเมธีทอล บจก.วี เอส พี เอ็น	จัดจำหน่ายผลิตภัณฑ์โลหะ เพื่อใช้ เป็น วัสดุ ติ บ อุตสาหกรรมและวัสดุเพื่อใช้ ในงานก่อสร้าง สำนักงานกฎหมาย
6. นายชำนาญ พรพิไลลักษณ์ - กรรมการ - ประธาน กรรมการบริหาร - กรรมการผู้จัดการ - กรรมการผู้มีอำนาจ ลงนาม วันที่ได้รับการแต่งตั้ง : 21 เมษายน 2547	49	- ปริญญาตรี คณะบริหารธุรกิจ สาขาบริหารการตลาด มหาวิทยาลัยอัสสัมชัญ - หลักสูตร Director Accreditation Program (DAP) รุ่นที่ 20	56,200,000 หุ้น คิดเป็นร้อยละ 35.125	- ไม่มี -	2547 – ปัจจุบัน	กรรมการ ประธานกรรมการบริหาร กรรมการผู้จัดการ กรรมการผู้มีอำนาจลงนาม	บมจ.พรพรหมเมธีทอล	จัดจำหน่ายผลิตภัณฑ์โลหะ เพื่อ ใช้ เป็น วัสดุ ติ บ อุตสาหกรรมและวัสดุเพื่อใช้ ในงานก่อสร้าง

ชื่อ - สกุล/ตำแหน่ง/ วันที่ได้รับการแต่งตั้ง	อายุ (ปี)	คุณวุฒิทางการศึกษา/ ประวัติอบรม	สัดส่วน การถือหุ้น ในบริษัท (31 ธ.ค.56)	ความสัมพันธ์ ทางครอบครัว ระหว่าง กรรมการและ ผู้บริหาร	ประสบการณ์การทำงาน (5 ปีย้อนหลัง)			
					ช่วงเวลา	ตำแหน่ง	ชื่อหน่วยงาน/บริษัท	ประเภทธุรกิจ
7. นางกนกกร แทนไกรศรี - กรรมการ - กรรมการบริหาร - รองกรรมการ ผู้จัดการ - กรรมการผู้มีอำนาจ ลงนาม วันที่ได้รับการแต่งตั้ง : 21 เมษายน 2547	49	- ปริญญาตรี คณะบริหารธุรกิจ สาขาบริหารการตลาด มหาวิทยาลัยอัสสัมชัญ - หลักสูตร Director Accreditation Program (DAP) รุ่นที่ 20	56,200,000 หุ้น คิดเป็นร้อยละ 35.125	- ไม่มี -	2547 – ปัจจุบัน	กรรมการ กรรมการบริหาร รองกรรมการผู้จัดการ กรรมการผู้มีอำนาจลงนาม	บมจ.พรพรหมเม็ททอล	จัดจำหน่ายผลิตภัณฑ์โลหะ เพื่อใช้ เป็น วัต ฤ ติ บ อุตสาหกรรมและวัสดุเพื่อใช้ ในงานก่อสร้าง

รายงานประจำปี 2556

ชื่อ - สกุล/ตำแหน่ง/ วันที่ได้รับการแต่งตั้ง	อายุ (ปี)	คุณวุฒิทางการศึกษา/ ประวัติอบรม	สัดส่วน การถือหุ้น ในบริษัท (31 ธ.ค.56)	ความสัมพันธ์ ทางครอบครัว ระหว่าง กรรมการและ ผู้บริหาร	ประสบการณ์การทำงาน (5 ปีย้อนหลัง)			
					ช่วงเวลา	ตำแหน่ง	ชื่อหน่วยงาน/บริษัท	ประเภทธุรกิจ
<p>8. นางนันทิรา ฤทธิมนตรี</p> <ul style="list-style-type: none"> - กรรมการ - กรรมการบริหาร - ผู้อำนวยการฝ่ายบัญชีและการเงิน - กรรมการผู้มีอำนาจลงนาม <p>วันที่ได้รับการแต่งตั้ง : 21 เมษายน 2547</p>	41	<ul style="list-style-type: none"> - ปริญญาตรี คณะบริหารธุรกิจ สาขาการบัญชี มหาวิทยาลัยรามคำแหง - หลักสูตร Director Accreditation Program (DAP) รุ่นที่ 20 	40,000 หุ้น คิดเป็นร้อยละ 0.025	- ไม่มี -	2547 – ปัจจุบัน	กรรมการ กรรมการบริหาร ผู้อำนวยการฝ่ายบัญชีและการเงิน กรรมการผู้มีอำนาจลงนาม	บมจ.พรพรหมเมททอล	จัดจำหน่ายผลิตภัณฑ์โลหะ เพื่อใช้ เป็น วัต ฤ ติ บ ุ อุตสาหกรรมและวัสดุเพื่อใช้ ในงานก่อสร้าง
<p>9. นายพนต์ ธนาศรีวิไล</p> <ul style="list-style-type: none"> - ผู้อำนวยการฝ่ายขายและการตลาด <p>วันที่ได้รับการแต่งตั้ง : 2 พฤษภาคม 2556</p>	47	<ul style="list-style-type: none"> ปริญญาตรี คณะบริหารธุรกิจ สาขาการจัดการทั่วไป มหาวิทยาลัยอัสสัมชัญ 	ไม่มี	ไม่มี	2556 – ปัจจุบัน	ผู้อำนวยการฝ่ายขายและการตลาด	บมจ.พรพรหมเมททอล	จัดจำหน่ายผลิตภัณฑ์โลหะ เพื่อ ใช้ เป็น วัต ฤ ติ บ ุ อุตสาหกรรมและวัสดุเพื่อใช้ ในงานก่อสร้าง
					2548 – 2556	ผู้ช่วยผู้อำนวยการสายงานทูล ดิสทริบิวชั่น แอนด์ เซลส์	บมจ.ทรู คอร์ปอเรชั่น	สื่อสารโทรคมนาคม

ชื่อ - สกุล/ตำแหน่ง/ วันที่ได้รับการแต่งตั้ง	อายุ (ปี)	คุณวุฒิทางการศึกษา/ ประวัติอบรม	สัดส่วน การถือหุ้น ในบริษัท (31 ธ.ค.56)	ความสัมพันธ์ ทางครอบครัว ระหว่าง กรรมการและ ผู้บริหาร	ประสบการณ์การทำงาน (5 ปีย้อนหลัง)			
					ช่วงเวลา	ตำแหน่ง	ชื่อหน่วยงาน/บริษัท	ประเภทธุรกิจ
10. นายปิยวัฒน์ ทองทา - ผู้อำนวยการฝ่าย ทรัพยากรบุคคล วันที่ได้รับการแต่งตั้ง : 1 พฤศจิกายน 2554	44	- ปริญญาโท คณะรัฐประศาสนศาสตร์ สถาบันพัฒนบริหาร ศาสตร์ (นิด้า)	ไม่มี	ไม่มี	2548 – ปัจจุบัน	ผู้อำนวยการฝ่ายทรัพยากร บุคคล	บมจ.พรพรหมเมืงทอล	จัดจำหน่ายผลิตภัณฑ์โลหะ เพื่อใช้ เป็น วัต ฤ ติ บ อุตสาหกรรมและวัสดุเพื่อใช้ ในงานก่อสร้าง
11. นางสาวราณี จิรอังกูรสกุล - ผู้อำนวยการฝ่ายขาย สินค้าวัตถุดิบ อุตสาหกรรม วันที่ได้รับการแต่งตั้ง : 11 กรกฎาคม 2555	42	- ปริญญาตรี คณะศิลปศาสตร์ สาขาการจัดการทั่วไป มหาวิทยาลัยราชภัฏ - สวนดุสิต	10,000 หุ้น คิดเป็นร้อยละ 0.00625	ไม่มี	2540 – ปัจจุบัน	ผู้อำนวยการฝ่ายขายสินค้า วัตถุดิบอุตสาหกรรม	บมจ.พรพรหมเมืงทอล	จัดจำหน่ายผลิตภัณฑ์โลหะ เพื่อ ใช้ เป็น วัต ฤ ติ บ อุตสาหกรรมและวัสดุเพื่อใช้ ในงานก่อสร้าง

รายงานประจำปี 2556

ชื่อ - สกุล/ตำแหน่ง/ วันที่ได้รับการแต่งตั้ง	อายุ (ปี)	คุณวุฒิทางการศึกษา/ ประวัติอบรม	สัดส่วน การถือหุ้น ในบริษัท (31 ธ.ค.56)	ความสัมพันธ์ ทางครอบครัว ระหว่าง กรรมการและ ผู้บริหาร	ประสบการณ์การทำงาน (5 ปีย้อนหลัง)			
					ช่วงเวลา	ตำแหน่ง	ชื่อหน่วยงาน/บริษัท	ประเภทธุรกิจ
12. นางสาวภาวิณี ตรีกาญจนานันท์ - เลขานุการบริษัท วันที่ได้รับการแต่งตั้ง : 14 พฤศจิกายน 2555	29	- ปริญญาตรี คณะบริหารธุรกิจ มหาวิทยาลัยรามคำแหง - ประกาศนียบัตรหลักสูตร สำหรับผู้ปฏิบัติงาน เลขานุการบริษัทและ ผู้ช่วยเลขานุการบริษัท รุ่นที่ 22	ไม่มี	ไม่มี	2555 – ปัจจุบัน	เลขานุการบริษัท	บมจ.พรพรหมเม็ททอล	จัดจำหน่ายผลิตภัณฑ์โลหะ เพื่อใช้ เป็น วัสดุ ดิบ อุตสาหกรรมและวัสดุเพื่อใช้ ในงานก่อสร้าง
					2551 – 2555	เจ้าหน้าที่นักลงทุนสัมพันธ์	บมจ.ธนาสิริ กรุ๊ป	พัฒนาอสังหาริมทรัพย์

โครงสร้างการจัดการ

1. คณะกรรมการบริษัท

ณ วันที่ 31 ธันวาคม 2556 คณะกรรมการบริษัทมีกรรมการจำนวน 8 ท่าน ดังนี้

รายชื่อกรรมการ	ตำแหน่ง	จำนวนครั้งการประชุม/การเข้าร่วมประชุม	
		คณะกรรมการบริษัท	คณะกรรมการตรวจสอบ
1. นายปกรณ์ บริมาสพร	ประธานกรรมการ ประธานกรรมการตรวจสอบ กรรมการอิสระ	5/5	4/4
2. นายจางเจตน์ บุญเกิด	รองประธานกรรมการ กรรมการตรวจสอบ กรรมการอิสระ	5/5	4/4
3. นายไทยลักษณ์ ลีถาวร ¹⁾	กรรมการตรวจสอบ กรรมการอิสระ	5/5	4/1
4. นายวิฑูรย์ สุทธิประภา	กรรมการอิสระ	5/5	-
5. นายเนเรศ วชิรพันธุ์สกุล ²⁾	กรรมการอิสระ	5/1	-
6. นายชำนาญ พรพิไลลักษณ์	กรรมการ	5/5	-
7. นางกนกกร แทนไกรสร	กรรมการ	5/5	-
8. นางนันทิรา ฤทธิมนตรี	กรรมการ	5/5	-

หมายเหตุ : ¹⁾ เข้าดำรงตำแหน่งกรรมการตรวจสอบและกรรมการอิสระ เมื่อวันที่ 13 สิงหาคม 2556 แทนนายณัฐวัชร พันธุ์แสงทอง ที่ลาออกจากตำแหน่งเมื่อวันที่ 15 พฤษภาคม 2556

²⁾ เข้าดำรงตำแหน่งกรรมการอิสระ เมื่อวันที่ 13 สิงหาคม 2556 แทนนางสาววีรวรรณ สุวรรณชาติ ที่ลาออกจากตำแหน่งเมื่อวันที่ 15 พฤษภาคม 2556

ทั้งนี้ กรรมการอิสระและกรรมการตรวจสอบที่ได้รับการแต่งตั้งมีคุณสมบัติครบถ้วนตามพระราชบัญญัติมหาชนจำกัดและไม่มีลักษณะต้องห้ามแต่งตั้งให้เป็นกรรมการบริษัทตามหลักเกณฑ์ของสำนักงานคณะกรรมการกำกับหลักทรัพย์และตลาดหลักทรัพย์ รวมทั้งหน่วยงานราชการที่เกี่ยวข้อง

กรรมการผู้มีอำนาจลงนามแทนบริษัท

กรรมการผู้มีอำนาจลงนามแทนบริษัท ประกอบด้วย นายชำนาญ พรพิไลลักษณ์, นางกนกกร แทนไกรสร, นางนันทิรา ฤทธิมนตรี กรรมการสองในสามท่านนี้ลงลายมือชื่อร่วมกันและประทับตราสำคัญของบริษัท

2. ผู้บริหาร

ณ วันที่ 31 ธันวาคม 2556 บริษัทมีผู้บริหารจำนวน 6 ท่าน ดังนี้

รายชื่อผู้บริหาร	ตำแหน่ง
1. นายชำนาญ พรพิไลลักษณ์	กรรมการผู้จัดการ
2. นางกนกกร แทนไกรสร	รองกรรมการผู้จัดการ
3. นางนันทิรา ฤทธิมนตรี	ผู้อำนวยการฝ่ายบัญชีและการเงิน
4. นายพยนต์ ธนาศรีวิไล	ผู้อำนวยการฝ่ายการตลาด
5. น.ส.ราณี จิรอังกูรสกุล	ผู้อำนวยการฝ่ายขายวัตถุดิบอุตสาหกรรม
6. นายปิยวัฒน์ ทองทา	ผู้อำนวยการฝ่ายบริหารทรัพยากรมนุษย์และสารสนเทศ

หมายเหตุ : ในปี 2556 มีผู้บริหารลาออกจากตำแหน่ง จำนวน 1 ท่าน คือ น.ส.บุศรา ธงทองทิพย์ ผู้อำนวยการฝ่ายปฏิบัติการ และมีผู้บริหารที่ได้รับการแต่งตั้งใหม่ จำนวน 1 ท่าน คือ นายพยนต์ ธนาศรีวิไล ผู้อำนวยการฝ่ายการตลาด

3. เลขานุการบริษัท

คณะกรรมการบริษัทได้มีมติแต่งตั้งให้นางสาวภาวิณี ตรีกาญจนานันท์ ดำรงตำแหน่งเป็นเลขานุการบริษัทตั้งแต่วันที่ 13 พฤศจิกายน 2555 โดยเลขานุการของบริษัทจะต้องปฏิบัติหน้าที่ตามที่กำหนดในมาตรา 89/15 และมาตรา 89/16 ของพระราชบัญญัติหลักทรัพย์และตลาดหลักทรัพย์ (ฉบับที่ 4) พ.ศ.2551 ซึ่งมีผลใช้บังคับในวันที่ 31 สิงหาคม 2551 ด้วยความรับผิดชอบ ความระมัดระวัง และความซื่อสัตย์สุจริต รวมทั้งต้องปฏิบัติตามกฎหมาย วัตถุประสงค์ ข้อบังคับบริษัท มติคณะกรรมการ ตลอดจนมติที่ประชุมผู้ถือหุ้น ทั้งนี้ หน้าที่ตามกฎหมายของเลขานุการบริษัทมีดังนี้

- 1) จัดทำและเก็บรักษาเอกสารดังต่อไปนี้
 - ก. ทะเบียนกรรมการ
 - ข. หนังสือนัดประชุมคณะกรรมการ รายงานการประชุมคณะกรรมการ และรายงานประจำปีของบริษัท
 - ค. หนังสือนัดประชุมผู้ถือหุ้นและรายงานการประชุมผู้ถือหุ้น
- 2) เก็บรักษารายงานการมีส่วนได้เสียที่รายงานโดยกรรมการหรือผู้บริหาร และจัดส่งสำเนารายงานการมีส่วนได้เสียตามมาตรา 89/14 ให้ประธานคณะกรรมการและประธานกรรมการตรวจสอบทราบภายใน 7 วันทำการนับแต่วันที่บริษัทได้รับรายงานนั้น
- 3) ดำเนินการอื่นๆ ตามที่คณะกรรมการกำกับตลาดทุนประกาศกำหนด

นอกจากนี้ เลขานุการบริษัทยังมีหน้าที่อื่นตามที่บริษัทหรือคณะกรรมการบริษัทมอบหมาย ดังนี้

- 1) ให้คำแนะนำด้านกฎหมายและกฎเกณฑ์ต่างๆ ที่เกี่ยวข้องและข้อพึงปฏิบัติด้านการกำกับดูแลในการดำเนินกิจกรรมของคณะกรรมการให้เป็นไปตามกฎหมาย
- 2) ทำหน้าที่ในการดำเนินการจัดประชุมคณะกรรมการบริษัทและการประชุมผู้ถือหุ้น
- 3) ติดต่อประสานงานกับหน่วยงานภายในบริษัทให้ปฏิบัติตามมติคณะกรรมการบริษัทและมติที่ประชุมผู้ถือหุ้น

- 4) ติดต่อประสานงานกับหน่วยงานที่กำกับดูแล เช่น สำนักงาน ตลาดหลักทรัพย์ฯ และดูแลการเปิดเผยข้อมูลและรายงานสารสนเทศต่อหน่วยงานที่กำกับดูแลและสาธารณชนให้ถูกต้องครบถ้วนตามกฎหมาย
- 5) จัดให้มีการปฐมนิเทศให้คำแนะนำแก่กรรมการที่ได้รับการแต่งตั้งใหม่
- 6) หน้าที่อื่นๆ ตามที่ได้รับมอบหมายจากบริษัท

4. ค่าตอบแทนกรรมการและผู้บริหาร

เนื่องจากในปัจจุบันบริษัทยังไม่มี การแต่งตั้งคณะกรรมการพิจารณา กำหนดค่าตอบแทน รูปแบบและหลักเกณฑ์ในการพิจารณาจ่ายค่าตอบแทนของกรรมการและผู้บริหาร บริษัทจะคำนึงถึงความเหมาะสม เป็นธรรม ชัดเจน โปร่งใส และเพียงพอ โดยพิจารณาเปรียบเทียบกับอุตสาหกรรมในระดับเดียวกันเพื่อนำเสนอหลักเกณฑ์การประเมินค่าตอบแทนกรรมการแก่คณะกรรมการบริษัทเพื่อพิจารณาให้ความเห็นชอบ

ทั้งนี้ สำหรับค่าตอบแทนคณะกรรมการบริษัทและคณะกรรมการตรวจสอบจะถูกกำหนดและอนุมัติโดยที่ประชุมผู้ถือหุ้น อนึ่ง เพื่อให้เกิดความเป็นธรรมและสร้างแรงจูงใจ ตลอดจนเพื่อประโยชน์สูงสุดของบริษัท ค่าตอบแทนของผู้บริหารจะถูกกำหนดขึ้นโดยพิจารณาจากผลการดำเนินงานของบริษัทและผลการปฏิบัติงานของผู้บริหารแต่ละท่าน

1) ค่าตอบแทนที่เป็นตัวเงิน

ค่าตอบแทนกรรมการ ประกอบด้วยเบี้ยประชุม ซึ่งจ่ายตามจำนวนครั้งที่เข้าประชุม ดังนี้

รายชื่อกรรมการ	ตำแหน่ง	ค่าตอบแทนกรรมการ (บาท)		
		คณะกรรมการบริษัท	คณะกรรมการตรวจสอบ	รวม
1. นายปกรณ์ บริมาสพร	ประธานกรรมการ ประธานกรรมการตรวจสอบ กรรมการอิสระ	125,000	100,000	225,000
2. นายจงบเจตน์ บุญเกิด	รองประธานกรรมการ กรรมการตรวจสอบ กรรมการอิสระ	100,000	80,000	180,000
3. นายไทยลักษณ์ ลีถาวร ¹⁾	กรรมการตรวจสอบ กรรมการอิสระ	75,000	20,000	95,000
4. นายวิฑูรย์ สุทธิประภา	กรรมการอิสระ	75,000	-	75,000
5. นายนเรศ วชิรพันธุ์สกุล ²⁾	กรรมการอิสระ	30,000	-	30,000
6. นายชำนาญ พรพิไลลักษณ์	กรรมการ	50,000	-	50,000
7. นางกนกกร แทนไกรสร	กรรมการ	50,000	-	50,000
8. นางนันทิรา ฤทธิมนตรี	กรรมการ	50,000	-	50,000

รายชื่อกรรมการ	ตำแหน่ง	ค่าตอบแทนกรรมการ (บาท)		
		คณะกรรมการ บริษัท	คณะกรรมการ ตรวจสอบ	รวม
กรรมการที่ออกระหว่างปี				
1. นายณัฐวัชร พันธุ์แสงทอง ³⁾	กรรมการตรวจสอบ กรรมการอิสระ	45,000	40,000	85,000
2. น.ส.วีรวรรณ สุวรรณชาติ ⁴⁾	กรรมการอิสระ	45,000	-	45,000

หมายเหตุ : ¹⁾ รับตำแหน่งกรรมการตรวจสอบและกรรมการอิสระ เมื่อวันที่ 13 สิงหาคม 2556

²⁾ รับตำแหน่งกรรมการอิสระ เมื่อวันที่ 13 สิงหาคม 2556

³⁾ ลาออกจากตำแหน่งกรรมการตรวจสอบและกรรมการอิสระ เมื่อวันที่ 15 พฤษภาคม 2556

⁴⁾ ลาออกจากตำแหน่งกรรมการอิสระ เมื่อวันที่ 15 พฤษภาคม 2556

ค่าตอบแทนผู้บริหาร

ในปี 2556 บริษัทได้จ่ายค่าตอบแทนประกอบด้วยเงินเดือนและโบนัสให้กับผู้บริหารจำนวน 7 ราย รวมทั้งสิ้น 10.54 ล้านบาท

2) ค่าตอบแทนอื่น

ค่าตอบแทนอื่นของกรรมการ

- ไม่มี -

ค่าตอบแทนอื่นของผู้บริหาร

บริษัทได้จัดให้มีกองทุนสำรองเลี้ยงชีพให้แก่ผู้บริหาร โดยบริษัทได้สมทบในอัตราส่วนร้อยละ 3 ของเงินเดือน รวมถึงการจัดให้มีผลประโยชน์หลังออกจากงานสำหรับผู้บริหาร 7 ราย รวมค่าตอบแทนอื่นสำหรับผู้บริหารในปี 2556 เป็นเงินทั้งสิ้น 0.71 ล้านบาท

5. บุคลากร

ณ วันที่ 31 ธันวาคม 2556 บริษัทมีพนักงานทั้งหมด 177 คน โดยในปี 2556 บริษัทได้จ่ายผลตอบแทนให้แก่พนักงานจำนวนทั้งสิ้น 46.91 ล้านบาท ซึ่งผลตอบแทน ได้แก่ เงินเดือน ค่าล่วงเวลา เงินช่วยเหลือค่าครองชีพ เงินโบนัส เงินช่วยเหลือพิเศษ เงินประกันสังคม และเงินสมทบกองทุนสำรองเลี้ยงชีพ เป็นต้น ทั้งนี้ บริษัททยอยได้จ่ายค่าธรรมเนียมสำหรับค่าบริหารจัดการภายในด้านต่างๆ เช่น งานบัญชีและการเงิน งานทรัพยากรบุคคล งานเทคโนโลยีสารสนเทศ ตลอดจนงานด้านจัดซื้อให้แก่บริษัท มติมิตร คอร์ปอเรชั่น จำกัด เป็นจำนวนเงินรวมทั้งสิ้น 4.63 ล้านบาท

จำนวนพนักงานและผลตอบแทน

ปี 2556	จำนวนพนักงาน (คน)
ฝ่ายบริหาร (คน)	6
ฝ่ายผลิต	-
ฝ่ายขายและการตลาด (คน)	41
ฝ่ายคลังสินค้า/ขนส่งสินค้า (คน)	73
ฝ่ายปฏิบัติการ (คน)	57
รวม (คน)	177
ค่าตอบแทนพนักงาน (ล้านบาท)	46.91

ทั้งนี้ ตลอดระยะเวลา 3 ปีที่ผ่านมาไม่ปรากฏการเปลี่ยนแปลงของจำนวนพนักงานและการมีข้อพิพาททางด้านแรงงานอย่างมีนัยสำคัญ

นโยบายการพัฒนาบุคลากร

บริษัทได้กำหนดนโยบายในการพัฒนาบุคลากรของบริษัท โดยมีวัตถุประสงค์หลักเพื่อเพิ่มพูนความรู้ความสามารถ และประสิทธิภาพในการปฏิบัติงานและการให้บริการของพนักงาน รวมถึงการพัฒนาเพื่อเพิ่มขีดความสามารถในการปฏิบัติงาน การพัฒนาด้านวิสัยทัศน์ในการทำงานและบุคลิกภาพของพนักงานอันจะนำไปสู่ภาวะการเป็นผู้นำและมีความก้าวหน้าในสายงานของพนักงาน (Career Path) โดยบริษัทได้จัดส่งพนักงานและผู้บริหารในสายงานต่างๆ เข้าร่วมอบรมและสัมมนาทั้งภายในและภายนอกบริษัทเพื่อสร้างความรู้ ความเข้าใจ รวมทั้งปรับตัวให้ทันกับการเปลี่ยนแปลงของเทคโนโลยีการผลิตในอุตสาหกรรมต่างๆ ที่เกี่ยวข้องกับการประกอบธุรกิจของบริษัทอันจะช่วยให้บริษัทสามารถประเมินภาวะความเคลื่อนไหว รวมทั้งแนวโน้มความต้องการของลูกค้าที่อาจเปลี่ยนแปลงไปตามการเปลี่ยนแปลงของเทคโนโลยีการผลิตได้อย่างมีประสิทธิภาพ

การกำกับดูแลกิจการ

1. นโยบายการกำกับดูแลกิจการ

บริษัทได้กำหนดแนวทางการกำกับดูแลกิจการซึ่งเป็นไปตามหลักการกำกับดูแลกิจการที่ดีสำหรับบริษัทจดทะเบียน ปี 2549 ของตลาดหลักทรัพย์แห่งประเทศไทย ซึ่งแบ่งออกเป็น 5 หมวด ได้แก่ สิทธิของผู้ถือหุ้น การปฏิบัติต่อผู้ถือหุ้นอย่างเท่าเทียมกัน บทบาทของผู้มีส่วนได้เสีย การเปิดเผยข้อมูลและความโปร่งใส และความรับผิดชอบต่อคณะกรรมการ โดยรายละเอียดปรากฏบนเว็บไซต์ของบริษัท www.ppm.co.th

2. คณะกรรมการชด้อย

โครงสร้างคณะกรรมการบริษัท ประกอบด้วย คณะกรรมการชด้อยทั้งหมด 4 ชุด ได้แก่ คณะกรรมการบริษัท คณะกรรมการตรวจสอบ คณะกรรมการบริหาร และคณะผู้บริหาร ดังมีรายละเอียดต่อไปนี้

คณะกรรมการบริษัท

ณ วันที่ 31 ธันวาคม 2556 คณะกรรมการบริษัทประกอบด้วยกรรมการจำนวน 8 ท่าน ได้แก่

ที่	ชื่อ - นามสกุล	ตำแหน่ง
1	นายปกรณ์ บริมาสพร	ประธานกรรมการ (กรรมการอิสระ)
2	นายจเด็จณ์ บุญเกิด	รองประธานกรรมการ (กรรมการอิสระ)
3	นายไทยลักษณ์ ลีถาวร	กรรมการอิสระ
4	นายวิฑูรย์ สุทธิประภา	กรรมการอิสระ
5	นายนเรศ วชิรพันธุ์สกุล	กรรมการอิสระ
6	นายชำนาญ พรพิไลลักษณ์	กรรมการ
7	นางกนกกร แทนไกรศรี	กรรมการ
8	นางนันทิรา ฤทธิมนตรี	กรรมการ

กรรมการบริษัทมีวาระการดำรงตำแหน่งคราวละ 3 ปีและสามารถเข้ารับการแต่งตั้งจากผู้ถือหุ้นให้ดำรงตำแหน่งอีกวาระหนึ่งได้

ขอบเขตอำนาจหน้าที่ของคณะกรรมการบริษัท

- 1) จัดการบริษัทให้เป็นไปตามกฎหมาย วัตถุประสงค์ ข้อบังคับ มติของที่ประชุมผู้ถือหุ้น ด้วยความสุจริต และระมัดระวังรักษาผลประโยชน์ของบริษัท
- 2) มีอำนาจแต่งตั้งกรรมการและ/หรือผู้บริหารของบริษัทจำนวนหนึ่งให้เป็นคณะกรรมการบริหารเพื่อดำเนินการอย่างหนึ่งอย่างใดหรือหลายอย่างได้เพื่อปฏิบัติงานตามที่ได้รับมอบหมายจากคณะกรรมการบริษัท รวมทั้งมีอำนาจแต่งตั้งประธาน

กรรมการบริหารและคณะกรรมการอื่นๆ เช่น คณะกรรมการตรวจสอบ คณะกรรมการสรรหา และคณะกรรมการกำหนดค่าตอบแทนตามความเหมาะสม

- 3) กำหนดเป้าหมาย แนวทาง นโยบาย แผนงาน และงบประมาณของบริษัท ควบคุมดูแลการบริหารและการจัดการของคณะกรรมการบริหารหรือบุคคลที่ได้รับมอบหมายให้เป็นไปตามนโยบายที่คณะกรรมการได้ให้ไว้
- 4) พิจารณาทบทวนและอนุมัตินโยบาย ทิศทาง กลยุทธ์ แผนงานการดำเนินธุรกิจ โครงการลงทุนขนาดใหญ่ของบริษัทที่เสนอโดยคณะกรรมการบริหาร
- 5) ติดตามผลการดำเนินงานให้เป็นไปตามแผนงานและงบประมาณอย่างต่อเนื่อง
- 6) พิจารณาและอนุมัติกิจการอื่นๆ ที่สำคัญอันเกี่ยวกับบริษัทหรือที่เห็นสมควรจะดำเนินการนั้นๆ เพื่อให้เกิดประโยชน์แก่บริษัท
- 7) เว้นแต่อำนาจดำเนินการดังต่อไปนี้จะกระทำได้อีกต่อเมื่อได้รับอนุมัติจากที่ประชุมผู้ถือหุ้นก่อน ทั้งนี้ เรื่องที่กรรมการมีส่วนได้เสียหรือมีความขัดแย้งทางผลประโยชน์อื่นใดกับบริษัทหรือบริษัทย่อยให้กรรมการซึ่งมีส่วนได้เสียหรือมีความขัดแย้งทางผลประโยชน์ดังกล่าวไม่มีสิทธิออกเสียงลงคะแนนในเรื่องนั้น
 - (ก) เรื่องที่กฎหมายกำหนดให้ต้องได้มติที่ประชุมผู้ถือหุ้น
 - (ข) การทำรายการที่กรรมการมีส่วนได้เสียและอยู่ในข่ายที่กฎหมายหรือข้อกำหนดของตลาดหลักทรัพย์แห่งประเทศไทยระบุให้ต้องได้รับอนุมัติจากที่ประชุมผู้ถือหุ้น
- 8) เรื่องดังต่อไปนี้จะต้องได้รับความเห็นชอบจากที่ประชุมคณะกรรมการด้วยคะแนนเสียงข้างมากของกรรมการที่เข้าร่วมประชุม และจากที่ประชุมผู้ถือหุ้นด้วยคะแนนเสียงไม่น้อยกว่า 3 ใน 4 ของจำนวนเสียงทั้งหมดของผู้ถือหุ้นที่เข้าประชุมและมีสิทธิออกเสียงลงคะแนน
 - (ก) การขายหรือโอนกิจการของบริษัททั้งหมดหรือบางส่วนที่สำคัญ
 - (ข) การซื้อหรือรับโอนกิจการของบริษัทอื่นหรือบริษัทเอกชนมาเป็นของบริษัท
 - (ค) การทำ แก้วไข หรือเลิกสัญญาเกี่ยวกับการให้เช่ากิจการของบริษัททั้งหมดหรือบางส่วนที่สำคัญ การมอบหมายให้บุคคลอื่นเข้าจัดการธุรกิจของบริษัทหรือการรวมกิจการกับบุคคลอื่นโดยมีวัตถุประสงค์จะแบ่งกำไรขาดทุนกัน
 - (ง) การแก้ไขเพิ่มเติมหนังสือบริคณห์สนธิหรือข้อบังคับ
 - (จ) การเพิ่มทุน การลดทุน การออกหุ้นกู้ การควบหรือเลิกบริษัท
 - (ฉ) การอื่นใดที่กำหนดไว้ภายใต้บทบัญญัติของกฎหมายว่าด้วยหลักทรัพย์และ/หรือข้อกำหนดของตลาดหลักทรัพย์แห่งประเทศไทยให้ต้องได้รับความเห็นชอบจากที่ประชุมคณะกรรมการและที่ประชุมผู้ถือหุ้นด้วยคะแนนเสียงดังกล่าวข้างต้น

คณะกรรมการตรวจสอบ

คณะกรรมการตรวจสอบของบริษัทประกอบด้วยกรรมการผู้ทรงคุณวุฒิที่เป็นอิสระจากผู้บริหารและผู้ถือหุ้นรายใหญ่ของบริษัท ซึ่งมีคุณสมบัติครบถ้วนตามประกาศของตลาดหลักทรัพย์แห่งประเทศไทยและ/หรือสำนักงานคณะกรรมการกำกับหลักทรัพย์และตลาดหลักทรัพย์

ณ วันที่ 31 ธันวาคม 2556 คณะกรรมการตรวจสอบของบริษัทประกอบด้วยกรรมการจำนวน 3 ท่าน ได้แก่

ชื่อ-นามสกุล		ตำแหน่ง
1	นายปรกรณ์ บริมาสพร	ประธานกรรมการตรวจสอบและกรรมการอิสระ
2	นายจงเจตน์ บุญเกิด	กรรมการตรวจสอบและกรรมการอิสระ
3	นายไทยลักษณ์ ลีถาวร	กรรมการตรวจสอบและกรรมการอิสระ

ทั้งนี้ กรรมการทั้ง 3 ท่านไม่มีส่วนร่วมในการบริหารงานและไม่ได้เป็นลูกจ้างของบริษัท โดยประธานกรรมการตรวจสอบและกรรมการตรวจสอบอีก 2 ท่านเป็นผู้มีความรู้และประสบการณ์ด้านการบัญชีอย่างเพียงพอ

สำหรับประธานกรรมการตรวจสอบและกรรมการตรวจสอบมีวาระการดำรงตำแหน่งคราวละ 3 ปีและสามารถเข้ารับการแต่งตั้งจากผู้ถือหุ้นให้ดำรงตำแหน่งอีกวาระหนึ่งได้

ขอบเขตอำนาจหน้าที่ของคณะกรรมการตรวจสอบ

- 1) สอบทานรายงานทางการเงินเพื่อให้มั่นใจว่ามีความถูกต้องและเชื่อถือได้ รวมถึงการเปิดเผยข้อมูลอย่างเพียงพอ โดยการประสานงานกับผู้สอบบัญชีภายนอกและผู้บริหารที่รับผิดชอบจัดทำรายงานทางการเงินทั้งรายไตรมาสและประจำปี
- 2) ส่งเสริมให้มีการพัฒนาระบบรายงานทางการเงินให้ทัดเทียมกับมาตรฐานบัญชีสากล
- 3) สอบทานให้บริษัทและบริษัทในเครือมีระบบการควบคุมภายใน (Internal Control) ระบบการตรวจสอบภายใน และระบบการบริหารความเสี่ยงที่เหมาะสมและมีประสิทธิผล และอาจเสนอแนะให้มีการสอบทานหรือตรวจสอบรายการใดที่เห็นว่าจำเป็นและเป็นสิ่งสำคัญ พร้อมทั้งให้ข้อเสนอแนะเกี่ยวกับการปรับปรุงแก้ไขระบบการควบคุมภายใน ระบบการบริหารความเสี่ยง และรายงานผลการสอบทานเสนอคณะกรรมการบริษัท
- 4) สอบทานความถูกต้องและประสิทธิผลของเทคโนโลยีสารสนเทศที่เกี่ยวข้องกับรายงานการเงินและการควบคุมภายใน
- 5) พิจารณาการเปิดเผยข้อมูลของบริษัทในกรณีที่เกิดรายการที่เกี่ยวข้องกันหรือรายการที่อาจมีความขัดแย้งทางผลประโยชน์เป็นไปตามกฎหมายและข้อกำหนดของตลาดหลักทรัพย์ ทั้งนี้ เพื่อให้มั่นใจว่ารายการดังกล่าวสมเหตุสมผลเป็นประโยชน์สูงสุดต่อบริษัท
- 6) พิจารณาคัดเลือกและเสนอแต่งตั้งบุคคลซึ่งมีความเป็นอิสระเพื่อทำหน้าที่เป็นผู้สอบบัญชีของบริษัท รวมถึงพิจารณาเสนอคำตอบแทนของผู้สอบบัญชี โดยคำนึงถึงความน่าเชื่อถือ ความเพียงพอของทรัพยากร และปริมาณงานตรวจสอบของสำนักงานตรวจสอบบัญชีนั้น รวมถึงประสบการณ์ของบุคลากรที่ได้รับมอบหมายให้ทำการตรวจสอบบัญชีของบริษัท รวมทั้งเข้าร่วมประชุมกับผู้สอบบัญชีโดยไม่มีฝ่ายจัดการเข้าร่วมประชุมด้วยอย่างน้อยปีละ 1 ครั้ง
- 7) จัดทำรายงานของคณะกรรมการตรวจสอบ ลงนามโดยประธานคณะกรรมการตรวจสอบ และเปิดเผยไว้ในรายงานประจำปีของบริษัทตามหลักเกณฑ์ที่ตลาดหลักทรัพย์ฯ กำหนด
- 8) ปฏิบัติงานอื่นใดตามที่คณะกรรมการบริษัทมอบหมายด้วยความเห็นชอบจากคณะกรรมการตรวจสอบ
- 9) สอบทานให้บริษัทปฏิบัติตามกฎหมายว่าด้วยหลักทรัพย์และตลาดหลักทรัพย์หรือข้อกำหนดของตลาดหลักทรัพย์ฯ นโยบาย กฎ ระเบียบ ข้อบังคับ และกฎหมายอื่นๆ ที่เกี่ยวข้องกับบริษัท

คณะกรรมการบริหาร

ณ วันที่ 31 ธันวาคม 2556 คณะกรรมการบริหารของบริษัทประกอบด้วยกรรมการจำนวน 3 ท่าน ได้แก่

ที่	ชื่อ - นามสกุล	ตำแหน่ง
1	นายชำนาญ พรพิไลลักษณ์	ประธานกรรมการบริหาร
2	นางกนกกร แทนไกรศรี	กรรมการบริหาร
3	นางนันทิรา ฤทธิมนตรี	กรรมการบริหาร

ขอบเขตอำนาจหน้าที่ของคณะกรรมการบริหาร

- 1) วางแผนและกำหนดนโยบาย ทิศทาง กลยุทธ์ แผนงาน และโครงสร้างองค์กร รวมทั้งโครงสร้างการบริหารงานหลักในการดำเนินธุรกิจของบริษัทให้สอดคล้องกับสภาพทางเศรษฐกิจและสภาวะการแข่งขันในตลาดเพื่อเสนอให้คณะกรรมการบริษัทพิจารณาอนุมัติ
- 2) วางแผนและกำหนดแผนธุรกิจ งบประมาณประจำปี และอำนาจการบริหารงานในสายงานต่างๆ ของบริษัทเพื่อเสนอให้คณะกรรมการบริษัทพิจารณาอนุมัติ รวมทั้งพิจารณาอนุมัติการจัดสรรงบประมาณประจำปี การแก้ไข เปลี่ยนแปลงเพิ่มเติม งบประมาณรายจ่ายประจำปีในกรณีที่มีความจำเป็นเร่งด่วนและให้นำเสนอต่อที่ประชุมคณะกรรมการเพื่อทราบต่อไป
- 3) ตรวจสอบติดตามการดำเนินการตามนโยบายและแนวทางการบริหารงานด้านต่างๆ ของบริษัทที่กำหนดไว้ให้เป็นไปอย่างมีประสิทธิภาพ เอื้อต่อสภาพการดำเนินธุรกิจ
- 4) ตรวจสอบติดตามผลการดำเนินงานของบริษัทที่กำหนดไว้ให้เป็นไปตามแผนธุรกิจที่ได้รับอนุมัติ
- 5) พิจารณาโครงการลงทุนขนาดใหญ่ของบริษัทเพื่อเสนอให้คณะกรรมการบริษัทพิจารณาอนุมัติ
- 6) มีอำนาจแต่งตั้ง ถอดถอน เจ้าหน้าที่ของบริษัทในตำแหน่งที่ต่ำกว่าตำแหน่งประธานกรรมการบริหาร
- 7) พิจารณาอนุมัติและดำเนินการประมูลงานหรือรับจ้างทำของกับหน่วยงานหรือบุคคลต่างๆ
- 8) ปฏิบัติหน้าที่อื่นๆ ตามที่ได้รับมอบหมายจากคณะกรรมการเป็นคราวๆ ไปและให้มีอำนาจในการอนุมัติการดำเนินการทางการเงิน ดังนี้
 - (ก) ในกรณีที่กำหนดไว้ในแผนธุรกิจหรืองบประมาณประจำปีที่คณะกรรมการบริษัทอนุมัติไว้แล้ว ซึ่งคณะกรรมการบริหารสามารถดำเนินการได้โดยไม่จำกัดวงเงิน
 - (ข) ในกรณีที่ไม่เข้ากรณีตามข้อ 1) ให้คณะกรรมการบริหารของบริษัทมีอำนาจในการอนุมัติการดำเนินการทางการเงินในวงเงินไม่เกิน 200 ล้านบาท โดยอำนาจอนุมัติทางการเงินดังกล่าวจะรวมถึงการอนุมัติค่าใช้จ่ายต่างๆ ในการดำเนินการตามปกติธุรกิจ การลงทุนในสินทรัพย์ฝ่ายทุน (Capital Expenditure) หรือสินทรัพย์ถาวร การกู้ยืมเงิน การให้กู้ยืมเงินแก่บริษัทย่อย (ถ้ามี) การจัดหางานเงินสินเชื่อหรือการออกตราสารหนี้ รวมถึงการให้หลักประกัน (ยกเว้นการให้หลักประกันตามโครงการที่ประมูลหรือรับจ้างทำของซึ่งจะไม่จำกัดวงเงิน) การค้ำประกันเงินกู้หรือสินเชื่อแก่บริษัทย่อย (ถ้ามี) เป็นต้น

ทั้งนี้ คณะกรรมการบริหารอาจมอบอำนาจช่วงให้พนักงานระดับบริหารของบริษัทมีอำนาจอนุมัติทางการเงินในเรื่องใดเรื่องหนึ่งหรือหลายเรื่องตามที่คณะกรรมการบริหารพิจารณาเห็นสมควรก็ได้

อนึ่ง การอนุมัติรายการดังกล่าวข้างต้นจะต้องไม่มีลักษณะเป็นการอนุมัติรายการที่ทำให้คณะกรรมการบริหารหรือผู้รับมอบอำนาจจากคณะกรรมการบริหารสามารถอนุมัติรายการที่ตนหรือบุคคลที่อาจมีความขัดแย้ง มีส่วนได้เสีย หรืออาจมีความขัดแย้งทางผลประโยชน์อื่นใด (ตามข้อบังคับของบริษัทและตามที่สำนักงาน ก.ล.ต. ประกาศกำหนด) ทำกับบริษัทหรือบริษัทย่อย (ถ้ามี) ยกเว้นเป็นการอนุมัติรายการที่เป็นไปตามปกติธุรกิจที่คณะกรรมการได้ประกาศกำหนดขอบเขตไว้อย่างชัดเจน

ขอบเขตอำนาจหน้าที่ของประธานกรรมการบริหาร

- 1) ควบคุมกำกับดูแลการปฏิบัติงานของคณะกรรมการบริหาร การเรียกประชุมคณะกรรมการบริหารเพื่อพิจารณาเรื่องต่างๆ ตามที่เห็นสมควร
- 2) มีอำนาจลงนามในเช็คหรือเอกสารสั่งจ่ายเงินของบริษัท เอกสารทางบัญชีและการเงินในวงเงินที่ได้รับมอบหมายจากคณะกรรมการบริษัท
- 3) การกำกับดูแลการดำเนินงานโดยรวมตามที่คณะกรรมการบริษัทมอบหมาย แต่ทั้งนี้ อำนาจหน้าที่ของประธานกรรมการบริหารจะไม่รวมถึงอำนาจที่ทำให้ประธานกรรมการบริหารสามารถอนุมัติรายการที่ตนหรือบุคคลที่อาจมีความขัดแย้งมีส่วนได้เสียหรืออาจมีความขัดแย้งทางผลประโยชน์ในลักษณะอื่นใด (ตามข้อบังคับของบริษัทและตามที่สำนักงาน ก.ล.ต. ประกาศกำหนด) ทำกับบริษัทหรือบริษัทย่อย (ถ้ามี) ยกเว้นเป็นการอนุมัติรายการที่เป็นไปตามนโยบายและหลักเกณฑ์ที่คณะกรรมการบริษัทได้พิจารณาอนุมัติไว้ รวมทั้งกำหนดให้ต้องขอความเห็นชอบจากผู้ถือหุ้นในการทำรายการที่เกี่ยวข้องกัน และการได้มาหรือจำหน่ายไปซึ่งสินทรัพย์ที่สำคัญของบริษัทหรือบริษัทย่อยเพื่อให้สอดคล้องกับข้อกำหนดของตลาดหลักทรัพย์แห่งประเทศไทยในเรื่องดังกล่าว
- 4) มีอำนาจแต่งตั้ง โยกย้าย ถอดถอน หรือเลิกจ้าง เจ้าหน้าที่ระดับผู้บริหาร
- 5) ปฏิบัติงานด้วยความสุจริตและระมัดระวังผลประโยชน์ของบริษัท

คณะผู้บริหาร

ณ วันที่ 31 ธันวาคม 2556 ผู้บริหารของบริษัทตามนิยามในประกาศสำนักงานคณะกรรมการกำกับหลักทรัพย์และตลาดหลักทรัพย์ ประกอบด้วยผู้บริหารจำนวน 6 ท่าน ดังนี้

ที่	ชื่อ - นามสกุล	ตำแหน่ง
1	นายชำนาญ พรพิไลลักษณ์	กรรมการผู้จัดการ
2	นางกนกกร แทนไกรสร	รองกรรมการผู้จัดการ
3	นางสาวราณี จิรอังกูรสกุล	ผู้อำนวยการฝ่ายขายและการตลาดวัตถุประสงค์อุตสาหกรรม
4	นายพนนต์ ธนาศรีวิไล	ผู้อำนวยการฝ่ายการตลาด
5	นางนันธิรา ฤทธิมนตรี	ผู้อำนวยการฝ่ายบัญชีและการเงิน
6	นายปิยวัฒน์ ทองทา	ผู้อำนวยการฝ่ายบริหารทรัพยากรมนุษย์

ขอบเขตอำนาจหน้าที่ของกรรมการผู้จัดการ

- 1) เป็นผู้บริหารจัดการและควบคุมดูแลการดำเนินงานกิจการที่เกี่ยวข้องกับการบริหารงานทั่วไปของบริษัท
- 2) ดำเนินการตามที่คณะกรรมการบริษัทหรือคณะกรรมการบริหารได้มอบหมาย

- 3) มีอำนาจจ้าง แต่งตั้ง โยกย้าย ปลดออก เลิกจ้าง กำหนดอัตราค่าจ้าง ให้บำเหน็จรางวัล ปรับขึ้น เงินเดือน ค่าตอบแทน เงิน โบนัสของพนักงานทั้งหมดของบริษัทในตำแหน่งต่ำกว่าระดับผู้บริหาร
- 4) มีอำนาจพิจารณาอนุมัติรายการก่อหนี้ เช่น การกู้ยืมเงิน เป็นต้น ภายในวงเงินสำหรับแต่ละรายการที่ไม่เกิน 10 ล้านบาทหรือเทียบเท่า
- 5) มีอำนาจอนุมัติและมอบอำนาจช่วงอนุมัติรายการลงทุน เช่น การซื้อขายเงินลงทุนหรือการจัดซื้อจัดจ้างซึ่งทรัพย์สินและบริการ เพื่อประโยชน์ของบริษัท รวมทั้งอนุมัติการดำเนินการทางการเงินเพื่อธุรกรรมต่างๆ ของบริษัทภายในวงเงิน 10 ล้านบาท
- 6) มีอำนาจออกคำสั่ง ระเบียบ ประกาศ บันทึกลง เพื่อให้การปฏิบัติงานเป็นไปตามนโยบายและผลประโยชน์ของบริษัท และเพื่อรักษาระเบียบวินัยการทำงานภายในองค์กร
- 7) มีอำนาจกระทำการและแสดงตนเป็นตัวแทนบริษัทต่อบุคคลภายนอกในกิจการที่เกี่ยวข้องและเป็นประโยชน์ต่อบริษัท
- 8) อนุมัติการแต่งตั้งที่ปรึกษาด้านต่างๆ ที่จำเป็นต่อการดำเนินงาน
- 9) ปฏิบัติหน้าที่อื่นๆ ตามที่ได้รับมอบหมายจากคณะกรรมการบริษัทหรือคณะกรรมการบริหารเป็นคราวๆ ไป

อนึ่ง กรรมการผู้จัดการไม่มีอำนาจในการดำเนินการใดๆ ในหรือเกี่ยวกับรายการที่เกี่ยวข้องกัน รายการการได้มาหรือจำหน่าย ไปซึ่งสินทรัพย์ที่สำคัญของบริษัทและ/หรือรายการหรือเรื่องที่กรรมการผู้จัดการหรือบุคคลที่อาจมีความขัดแย้ง มีส่วนได้ส่วนเสีย หรืออาจมีความขัดแย้งทางผลประโยชน์ในลักษณะอื่นใดที่จะทำขึ้นกับบริษัทและบริษัทย่อย (ถ้ามี) ในกรณีดังกล่าวรายการหรือเรื่องดังกล่าวจะต้องนำเสนอต่อคณะกรรมการตรวจสอบและ/หรือคณะกรรมการของบริษัท (แล้วแต่กรณี) เพื่อพิจารณาอนุมัติ

3. การสรรหาและแต่งตั้งกรรมการและผู้บริหารระดับสูงสุด

กรรมการอิสระ

ณ วันที่ 31 ธันวาคม 2556 กรรมการอิสระและกรรมการตรวจสอบของบริษัทประกอบด้วยกรรมการ 5 ท่าน โดยที่ประชุมคณะกรรมการและ/หรือที่ประชุมผู้ถือหุ้นของบริษัทเป็นผู้อนุมัติการจัดตั้งคณะกรรมการตรวจสอบและกำหนดให้คณะกรรมการอิสระและกรรมการตรวจสอบอยู่ในวาระคราวละ 3 ปี บริษัทมีนโยบายที่จะสรรหาและพิจารณาคัดเลือกบุคคลที่มีความเหมาะสมมาดำรงตำแหน่งกรรมการอิสระและกรรมการตรวจสอบโดยพิจารณาจากปัจจัยในแง่ความเป็นอิสระ การที่สามารถเป็นตัวแทนของผู้ถือหุ้นรายย่อย ความรู้ ความสามารถ และประสบการณ์ที่เกี่ยวข้องกับธุรกิจ โดยในการคัดเลือกคณะกรรมการอิสระและกรรมการตรวจสอบของบริษัทจะต้องมีคุณสมบัติ ดังนี้

- 1) ถือหุ้นไม่เกินร้อยละ 1 ของจำนวนหุ้นที่มีสิทธิออกเสียงทั้งหมดในบริษัท บริษัทใหญ่ บริษัทย่อย บริษัทร่วม หรือนิติบุคคลที่อาจมีความขัดแย้ง ทั้งนี้ ให้นับรวมการถือหุ้นของผู้ที่เกี่ยวข้องของกรรมการอิสระรายนั้นๆ ด้วย
- 2) ไม่เป็นหรือเคยเป็นกรรมการที่มีส่วนร่วมบริหารงาน ลูกจ้าง พนักงาน ที่ปรึกษาที่ได้เงินเดือนประจำ หรือผู้มีอำนาจควบคุมของบริษัท บริษัทใหญ่ บริษัทย่อย บริษัทร่วม บริษัทย่อยลำดับเดียวกัน หรือนิติบุคคลที่อาจมีความขัดแย้ง เว้นแต่จะได้พ้นจากการมีลักษณะดังกล่าวมาแล้วไม่น้อยกว่า 2 ปีก่อนวันที่ได้รับการแต่งตั้งให้เป็นกรรมการอิสระ
- 3) ไม่เป็นบุคคลที่มีความสัมพันธ์ทางสายโลหิตหรือโดยการจดทะเบียนตามกฎหมายในลักษณะที่เป็นบิดา มารดา คู่สมรส พี่น้อง และบุตร รวมทั้งคู่สมรสของบุตรของผู้บริหาร ผู้ถือหุ้นรายใหญ่ ผู้มีอำนาจควบคุม หรือบุคคลที่จะได้รับการเสนอให้เป็นผู้บริหารหรือผู้มีอำนาจควบคุมของบริษัทหรือบริษัทย่อย
- 4) ไม่มีหรือเคยมีความสัมพันธ์ทางธุรกิจกับบริษัท บริษัทใหญ่ บริษัทย่อย บริษัทร่วมหรือนิติบุคคลที่อาจมีความขัดแย้งในลักษณะที่อาจเป็นการขัดขวางการใช้วิจาร์ณญาณอย่างอิสระของตน รวมทั้งไม่เป็นหรือเคยเป็นผู้ถือหุ้นรายใหญ่ กรรมการซึ่งไม่ใช่

กรรมการอิสระ หรือนิติบุคคลที่อาจมีความขัดแย้ง เว้นแต่จะได้พ้นจากการมีลักษณะดังกล่าวมาแล้วไม่น้อยกว่า 2 ปีก่อนวันที่ได้รับการแต่งตั้งให้เป็นกรรมการอิสระ

- 5) ไม่เป็นหรือเคยเป็นผู้สอบบัญชีของบริษัท บริษัทใหญ่ บริษัทย่อย บริษัทร่วมหรือนิติบุคคลที่อาจมีความขัดแย้ง และไม่เป็นผู้ถือหุ้นรายใหญ่ กรรมการซึ่งไม่ใช่กรรมการอิสระ ผู้บริหาร หรือหุ้นส่วนผู้จัดการของสำนักงานสอบบัญชีซึ่งมีผู้สอบบัญชีของบริษัท บริษัทใหญ่ บริษัทย่อย บริษัทร่วม หรือนิติบุคคลที่อาจมีความขัดแย้งสังกัดอยู่ เว้นแต่จะได้พ้นจากการมีลักษณะดังกล่าวมาแล้ว ไม่น้อยกว่า 2 ปีก่อนวันที่ได้รับการแต่งตั้งให้เป็นกรรมการอิสระ
- 6) ไม่เป็นหรือเคยเป็นผู้ให้บริการทางวิชาชีพใดๆ ซึ่งรวมถึงการให้บริการเป็นที่ปรึกษากฎหมายหรือที่ปรึกษาทางการเงิน ซึ่งได้รับค่าบริการเกินกว่า 2 ล้านบาทต่อปีจากบริษัท บริษัทใหญ่ บริษัทย่อย บริษัทร่วม หรือนิติบุคคลที่อาจมีความขัดแย้ง ทั้งนี้ ในกรณีที่ผู้ให้บริการทางวิชาชีพเป็นนิติบุคคล ให้รวมถึงการเป็นผู้ถือหุ้นรายใหญ่ กรรมการซึ่งไม่ใช่กรรมการอิสระ ผู้บริหาร หรือหุ้นส่วนผู้จัดการของผู้ให้บริการทางวิชาชีพนั้นด้วย เว้นแต่จะได้พ้นจากการมีลักษณะดังกล่าวมาแล้วไม่น้อยกว่า 2 ปีก่อนวันที่ได้รับการแต่งตั้งให้เป็นกรรมการอิสระ
- 7) ไม่เป็นกรรมการที่ได้รับการแต่งตั้งขึ้นเพื่อเป็นตัวแทนของกรรมการของบริษัทผู้ถือหุ้นรายใหญ่หรือผู้ถือหุ้นซึ่งเป็นผู้ถือหุ้นรายใหญ่ หรือผู้ถือหุ้นซึ่งเป็นผู้ที่เกี่ยวข้องกับผู้ถือหุ้นรายใหญ่ของบริษัท
- 8) ไม่มีลักษณะอื่นใดที่ทำให้ไม่สามารถให้ความเห็นอย่างเป็นอิสระเกี่ยวกับการดำเนินงานของบริษัท
- 9) ภายหลังจากได้รับการแต่งตั้งให้เป็นกรรมการอิสระที่มีลักษณะดังกล่าวแล้ว กรรมการอิสระอาจได้รับมอบหมายจากคณะกรรมการบริษัทให้ตัดสินใจในการดำเนินกิจการของบริษัท บริษัทใหญ่ บริษัทย่อย บริษัทร่วม บริษัทย่อยในลำดับเดียวกัน หรือนิติบุคคลที่อาจมีความขัดแย้ง โดยมีการตัดสินใจรูปแบบขององค์คณะ (Collective Decision)

การสรรหากรรมการบริษัท

เนื่องจากในปัจจุบันบริษัทยังไม่มี การแต่งตั้งคณะกรรมการสรรหา การคัดเลือกบุคคลที่จะเข้าดำรงตำแหน่งเป็นกรรมการและกรรมการอิสระของบริษัทจึงไม่ได้ผ่านขั้นตอนของคณะกรรมการชุดดังกล่าว โดยคณะกรรมการบริษัทจะเป็นพิจารณาคัดเลือกและกลั่นกรองบุคคลที่มีคุณสมบัติเหมาะสมตามข้อบังคับบริษัท รวมทั้งเกณฑ์มาตรา 68 แห่งพระราชบัญญัติบริษัทมหาชนจำกัด พ.ศ.2535 และตามประกาศคณะกรรมการกำกับหลักทรัพย์และตลาดหลักทรัพย์ที่เกี่ยวข้อง โดยคณะกรรมการบริษัทจะนำเสนอรายชื่อกรรมการดังกล่าวต่อที่ประชุมผู้ถือหุ้นเป็นผู้เลือกตั้งกรรมการตามหลักเกณฑ์ต่อไป ทั้งนี้ คณะกรรมการบริษัทได้เปิดโอกาสให้กรรมการและผู้ถือหุ้นมีส่วนร่วมในการเสนอชื่อบุคคลที่มีคุณสมบัติเหมาะสมเข้ารับพิจารณาคัดเลือกให้ดำรงตำแหน่งกรรมการด้วย

การแต่งตั้งกรรมการมีหลักเกณฑ์และวิธีการดังต่อไปนี้

- 1) ในการลงคะแนนเสียงเลือกตั้งกรรมการให้ถือว่าผู้ถือหุ้นคนหนึ่งมีคะแนนเสียงเท่ากับหนึ่งหุ้นต่อหนึ่งเสียง
- 2) ในการลงคะแนนเสียงเลือกตั้งกรรมการให้ลงคะแนนเสียงเลือกตั้งกรรมการเป็นรายบุคคล โดยให้ผู้ถือหุ้นลงคะแนนเสียงทั้งหมดที่ตนมีอยู่เลือกบุคคลที่ได้รับการเสนอชื่อเป็นกรรมการที่ละคน
- 3) บุคคลที่ได้รับคะแนนเสียงสูงสุดตามลำดับลงมาเป็นผู้ได้รับเลือกตั้งเป็นกรรมการเท่ากับจำนวนกรรมการที่จะพึงมีหรือจะมีพึงเลือกตั้งในครั้งนั้น ในกรณีที่บุคคลซึ่งได้รับการเลือกตั้งในลำดับถัดลงมา มีคะแนนเสียงเท่ากันเกินจำนวนกรรมการที่จะพึงมีหรือจะมีเลือกตั้งในครั้งนั้น ให้ประธานที่ประชุมออกเสียงได้เพิ่มขึ้นอีกหนึ่งเสียงเป็นเสียงชี้ขาด

กรณีที่ตำแหน่งกรรมการว่างลงเนื่องจากเหตุอื่นนอกจากการครบวาระออกจากตำแหน่งกรรมการให้คณะกรรมการพิจารณาแต่งตั้งบุคคลซึ่งมีคุณสมบัติและไม่มีลักษณะต้องห้ามตามกฎหมายเข้าเป็นกรรมการแทนในการประชุมคณะกรรมการคราวถัดไป เว้นแต่

วาระของกรรมการที่พ้นจากตำแหน่งจะเหลือน้อยกว่า 2 เดือน โดยบุคคลซึ่งเข้าเป็นกรรมการแทนจะอยู่ในตำแหน่งกรรมการได้เพียงเท่าวาระที่ยังเหลืออยู่ของกรรมการซึ่งตนแทน ทั้งนี้ มติการแต่งตั้งบุคคลเข้าเป็นกรรมการแทนดังกล่าวต้องได้รับคะแนนเสียงไม่น้อยกว่า 3 ใน 4 ของจำนวนกรรมการที่ยังเหลืออยู่

การสรรหาผู้บริหารระดับสูงสุด

ในการสรรหาผู้มาดำรงตำแหน่งประธานเจ้าหน้าที่บริหาร กรรมการผู้จัดการ และรองกรรมการผู้จัดการ คณะกรรมการบริหารจะเป็นผู้พิจารณาเบื้องต้นในการกลั่นกรองสรรหาบุคคลที่มีคุณสมบัติครบถ้วน เหมาะสม มีความรู้ ความสามารถ ทักษะ และประสบการณ์ที่เป็นประโยชน์ต่อการดำเนินงานของบริษัทและเข้าในธุรกิจของบริษัทเป็นอย่างดี สามารถบริหารงานให้บรรลุวัตถุประสงค์เป้าหมายที่คณะกรรมการบริษัทกำหนดไว้ได้ ทั้งนี้ ให้นำเสนอต่อคณะกรรมการบริษัทพิจารณาอนุมัติต่อไป

4. การกำกับดูแลการดำเนินงานของบริษัทย่อยและบริษัทร่วม

ที่ผ่านมาการเสนอชื่อและใช้สิทธิออกเสียงแต่งตั้งบุคคลเป็นกรรมการในบริษัทย่อยหรือบริษัทร่วมดำเนินการโดยฝ่ายจัดการ ทั้งนี้ ตั้งแต่ปี 2557 เป็นต้นไป บริษัทกำหนดระเบียบปฏิบัติให้การเสนอชื่อและใช้สิทธิออกเสียงดังกล่าวต้องได้รับอนุมัติจากคณะกรรมการบริษัทด้วย โดยบุคคลที่ได้รับการแต่งตั้งให้เป็นกรรมการในบริษัทย่อยหรือบริษัทร่วมมีหน้าที่ดำเนินการเพื่อประโยชน์ที่ดีที่สุดของบริษัทย่อยหรือบริษัทร่วมนั้นๆ (ไม่ใช่ต่อบริษัท) และบริษัทได้กำหนดให้บุคคลที่ได้รับการแต่งตั้งนั้นต้องได้รับอนุมัติจากคณะกรรมการบริษัทก่อนที่จะไปลงมติหรือใช้สิทธิออกเสียงในเรื่องสำคัญในระดับเดียวกับที่ต้องได้รับอนุมัติจากคณะกรรมการ หากเป็นการดำเนินการโดยบริษัทเอง ทั้งนี้ การส่งกรรมการเพื่อเป็นตัวแทนในบริษัทย่อยหรือบริษัทร่วมดังกล่าวเป็นไปตามสัดส่วนการถือหุ้นของบริษัท

นอกจากนี้ ในกรณีเป็นบริษัทย่อย บริษัทกำหนดระเบียบให้บุคคลที่ได้รับการแต่งตั้งจากบริษัทนั้นต้องดูแลให้บริษัทย่อยมีข้อบังคับในเรื่องการทำรายการที่เกี่ยวข้อง การได้มาหรือจำหน่ายไปซึ่งสินทรัพย์ หรือการทำรายการสำคัญอื่นใดของบริษัทดังกล่าวให้ครบถ้วนถูกต้อง และใช้หลักเกณฑ์ที่เกี่ยวข้องกับการเปิดเผยข้อมูลและการทำรายการข้างต้นในลักษณะเดียวกับหลักเกณฑ์ของบริษัท รวมถึงต้องกำกับดูแลให้มีการจัดเก็บข้อมูล และการบันทึกบัญชีของบริษัทย่อยให้บริษัทสามารถตรวจสอบและรวบรวมมาจัดทำงบการเงินรวมได้ทันกำหนดด้วย

5. การดูแลเรื่องการใช้ข้อมูลภายใน

บริษัทมีการดูแลเรื่องการใช้ข้อมูลภายในตามหลักการกำกับดูแลกิจการที่ดี โดยได้กำหนดไว้เป็นลายลักษณ์อักษรในนโยบายการกำกับดูแลกิจการที่ดี รวมทั้งจรรยาบรรณทางธุรกิจซึ่งจะได้มีการแจ้งให้กรรมการ ผู้บริหาร และพนักงานทราบเมื่อแรกเข้าทำงาน โดยสรุปนโยบายสำคัญได้ดังนี้

- 1) กำหนดให้กรรมการ ผู้บริหาร และผู้สอบบัญชีมีหน้าที่ต้องจัดทำและส่งรายงานการถือหลักทรัพย์ของตน ของคู่สมรส และของบุตรที่ยังไม่บรรลุนิติภาวะที่ตนเป็นกรรมการ ผู้บริหาร หรือผู้สอบบัญชีนั้นต่อสำนักงานคณะกรรมการ ก.ล.ต. ทั้งนี้ เพื่อให้เป็นไปตามมาตรา 59 แห่งพระราชบัญญัติหลักทรัพย์และตลาดหลักทรัพย์ พ.ศ.2535 และตามประกาศสำนักงานคณะกรรมการ ก.ล.ต.ที่ สจ.12/2552 เรื่อง การจัดทำและเปิดเผยรายงานการถือหลักทรัพย์ และบทกำหนดโทษตามมาตรา 275 แห่งพระราชบัญญัติหลักทรัพย์และตลาดหลักทรัพย์ พ.ศ.2535

- 2) กำหนดให้กรรมการบริษัทต้องรายงานการถือครองหลักทรัพย์ที่ออกโดยบริษัทแก่ที่ประชุมคณะกรรมการบริษัทเป็นประจำทุกไตรมาส
- 3) ห้ามมิให้กรรมการ ผู้บริหาร และพนักงานทุกระดับนำข้อมูลภายในของบริษัทที่มีสาระสำคัญต่อการเปลี่ยนแปลงราคาของหลักทรัพย์และยังมิได้เปิดเผยต่อสาธารณชนหรือตลาดหลักทรัพย์แห่งประเทศไทยไปใช้เพื่อประโยชน์ส่วนตนและผู้อื่น รวมทั้งให้หลีกเลี่ยงหรืองดการซื้อขายหลักทรัพย์ของบริษัทในช่วง 1 เดือนก่อนการเปิดเผยงบการเงินต่อสาธารณชน
- 4) ห้ามมิให้ผู้บริหารหรือส่วนงานที่เกี่ยวข้องหลีกเลี่ยงการให้ข้อมูลสำหรับการคาดการณ์ในอนาคตหรือแสดงความคิดเห็นใดๆ เกี่ยวกับข้อมูลที่มีระยะเวลาล่วงหน้าต่ำกว่า 6 เดือนแก่สาธารณชน โดยจะนำเสนอมุมมองธุรกิจในระยะยาวเท่านั้น ทั้งนี้ เพื่อให้เป็นไปตามนโยบายของตลาดหลักทรัพย์แห่งประเทศไทย

ในกรณีที่กรรมการ ผู้บริหาร หรือพนักงานบริษัทนำข้อมูลภายในของบริษัทไปใช้ในทางมิชอบส่งผลให้บริษัทได้รับความเสียหาย บริษัทจะถือเป็นความผิดอย่างร้ายแรงและอาจถูกลงโทษทางวินัยและ/หรือตามที่กฎหมายกำหนดไว้ ทั้งนี้ แนวทางดังกล่าวได้ผ่านการให้ความเห็นชอบจากคณะกรรมการบริษัทแล้ว

6. ค่าตอบแทนของผู้สอบบัญชี

ค่าตอบแทนจากการสอบบัญชี (Audit Fee)

ในปี 2556 บริษัทและบริษัทย่อยจ่ายค่าตอบแทนการสอบบัญชี ให้แก่

- ผู้สอบบัญชีของบริษัท ในรอบปีบัญชีที่ผ่านมามีจำนวนเงินรวม 0 บาท
- สำนักงานสอบบัญชีที่ผู้สอบบัญชีสังกัด บุคคลหรือกิจการที่เกี่ยวข้องกับผู้สอบบัญชี และสำนักงานสอบบัญชีที่ผู้สอบบัญชีสังกัด ในรอบปีบัญชีที่ผ่านมา มีจำนวนเงินรวม 1,126,000 บาท

ค่าบริการอื่น (Non - Audit Fee)

สำหรับปี 2556 บริษัทและบริษัทย่อยไม่มีการรับบริการอื่นจากผู้สอบบัญชี หรือสำนักงานสอบบัญชีที่ผู้สอบบัญชีสังกัด บุคคลหรือกิจการที่เกี่ยวข้องกับผู้สอบบัญชีและสำนักงานสอบบัญชี

7. การปฏิบัติตามหลักการกำกับดูแลกิจการ

นอกเหนือจากเรื่องที่ได้กล่าวไปแล้วเบื้องต้น บริษัทได้ปฏิบัติตามหลักการกำกับดูแลกิจการที่ดีในเรื่องอื่นๆ ดังนี้

1) สิทธิของผู้ถือหุ้น

การปกป้องสิทธิของผู้ถือหุ้น

บริษัทได้ตระหนักและให้ความสำคัญต่อการปกป้องสิทธิของผู้ถือหุ้นและการส่งเสริมให้ผู้ถือหุ้นใช้สิทธิของตนโดยครอบคลุมสิทธิขั้นพื้นฐานตามกฎหมาย เช่น สิทธิในการซื้อ ขาย โอนหลักทรัพย์ที่ตนถืออยู่ สิทธิในการได้รับส่วนแบ่งในผลกำไร/เงินปันผลอย่างเท่าเทียมกัน สิทธิในการได้รับการปฏิบัติที่เท่าเทียมในการรับซื้อหุ้นคืนโดยบริษัท สิทธิในการเข้าร่วมประชุมผู้ถือหุ้น สิทธิในการเสนอวาระการประชุมผู้ถือหุ้น สิทธิในการเสนอรายชื่อบุคคลเข้ารับการพิจารณาแต่งตั้งเป็นกรรมการ สิทธิในการออกเสียงลงคะแนนแต่งตั้ง



และกำหนดค่าตอบแทนผู้สอบบัญชี สิทธิในการร่วมตัดสินใจในเรื่องสำคัญของบริษัท เช่น การอนุมัติธุรกรรมที่สำคัญและมีผลการดำเนินงานของบริษัท การแก้ไขหนังสือบริคณห์สนธิ รวมทั้งข้อบังคับบริษัท เป็นต้น

นอกเหนือจากการให้สิทธิขั้นพื้นฐานแก่ผู้ถือหุ้นในด้านต่างๆ แล้ว บริษัทยังกำหนดให้มีการเผยแพร่ข้อมูลผลการดำเนินงานนโยบายการบริหาร และข้อมูลสำคัญอื่นๆ ผ่านทางเว็บไซต์ของบริษัท (www.ppm.co.th) ซึ่งถือว่าเป็นช่องทางการเผยแพร่ข้อมูลข่าวสารที่ผู้ถือหุ้นสามารถเข้าถึงได้ง่ายและสะดวก ทั้งนี้ เพื่อเป็นการส่งเสริมและอำนวยความสะดวกแก่ผู้ถือหุ้นในการใช้สิทธิในเรื่องต่างๆ ที่ผู้ถือหุ้นควรจะได้รับ

การประชุมผู้ถือหุ้น

สำหรับปี 2556 บริษัทกำหนดให้มีการจัดประชุมสามัญผู้ถือหุ้นในวันที่ 26 เมษายน 2556 ณ ห้องประชุมใหญ่ของบริษัท โดยบริษัทได้จัดส่งหนังสือเชิญประชุมพร้อมทั้งข้อมูลประกอบการประชุมแก่ผู้ถือหุ้นทราบล่วงหน้าก่อนวันประชุมไม่น้อยกว่า 14 วัน รวมทั้งได้เผยแพร่เอกสารประกอบการประชุมผ่านทางเว็บไซต์ของบริษัทล่วงหน้าก่อนวันประชุมไม่น้อยกว่า 30 วันนับตั้งแต่วันที่ 25 มีนาคม 2556 เป็นต้นไป โดยบริษัทได้จัดทำข่าวแจ้งการเผยแพร่เอกสารดังกล่าวต่อตลาดหลักทรัพย์แห่งประเทศไทย ทั้งนี้ เพื่อเป็นการเปิดโอกาสให้ผู้ถือหุ้นได้มีเวลาศึกษาข้อมูลประกอบการประชุมเป็นการล่วงหน้าอย่างเพียงพอก่อนได้รับข้อมูลในรูปแบบเอกสาร

ทั้งนี้ หนังสือเชิญประชุมผู้ถือหุ้นของบริษัทในแต่ละวาระมีการระบุอย่างชัดเจนว่า วาระดังกล่าวเป็นการเสนอเพื่อให้ที่ประชุมรับทราบหรือเพื่อพิจารณา รวมทั้งได้ระบุวัตถุประสงค์และเหตุผล ความเห็นของคณะกรรมการ ตลอดจนจำนวนคะแนนเสียงในการผ่านมติอนุมัติ นอกจากนี้ บริษัทยังได้ระบุรายละเอียดเกี่ยวกับการแสดงหลักฐานในการเข้าร่วมประชุม หลักเกณฑ์และวิธีการในการลงมติในแต่ละวาระตามข้อบังคับของบริษัท ประวัติของบุคคลที่เสนอแต่งตั้งเป็นกรรมการ (ในวาระการเลือกตั้งกรรมการแทนกรรมการที่ออกจากตำแหน่งตามวาระ) รายละเอียดค่าตอบแทนกรรมการและกรรมการชุดย่อย ข้อมูลผู้สอบบัญชี รายชื่อและประวัติกรรมการอิสระที่บริษัทเสนอชื่อให้เป็นผู้รับมอบฉันทะจากผู้ถือหุ้นให้เข้าร่วมประชุมแทน ข้อบังคับบริษัทในส่วนที่เกี่ยวข้องกับการประชุมผู้ถือหุ้น แผนที่แสดงสถานที่จัดประชุม แบบฟอร์มหนังสือมอบฉันทะตามที่กระทรวงพาณิชย์กำหนด และเพื่อเป็นการรักษาสีสิทธิในการเข้าร่วมประชุมผู้ถือหุ้น บริษัทได้ส่งเสริมให้ผู้ถือหุ้นเดินทางมาใช้สิทธิของตนในการเข้าร่วมประชุมและออกเสียงลงมติ ทั้งนี้ หากผู้ถือหุ้นท่านใดประสงค์จะให้บริษัทชี้แจงข้อซักถามเกี่ยวกับวาระการประชุมที่นำเสนอสามารถส่งคำถามล่วงหน้าได้ที่ sec_co776@ppm.co.th หรือ โทรสารหมายเลข 02-628-6122

เพื่อเป็นการอำนวยความสะดวกให้แก่ผู้ถือหุ้น บริษัทได้จัดเตรียมสถานที่ประชุมผู้ถือหุ้นที่สะดวกต่อการเดินทางและกว้างขวาง สามารถรองรับจำนวนผู้เข้าร่วมประชุมได้อย่างเพียงพอ โดยบริษัทเปิดรับลงทะเบียนก่อนเริ่มประชุมล่วงหน้าก่อนการประชุมอย่างน้อย 2 ชั่วโมง และจัดให้มีเจ้าหน้าที่ต้อนรับในจำนวนที่เหมาะสม ทำหน้าที่ให้คำแนะนำเรื่องการลงทะเบียน รวมถึงเรื่องอื่นๆ ที่เกี่ยวข้องกับการประชุม

ในการประชุมสามัญผู้ถือหุ้น ประจำปี 2556 ประธานกรรมการทำหน้าที่เป็นประธานในที่ประชุม โดยมีรองประธานกรรมการ กรรมการตรวจสอบ รวมทั้งบริษัทได้เชิญผู้สอบบัญชีและผู้บริหารของบริษัทเข้าร่วมประชุมด้วยเพื่อทำหน้าที่ชี้แจงและและตอบข้อซักถามของผู้ถือหุ้นในประเด็นที่เกี่ยวข้อง นอกจากนี้ บริษัทยังได้เชิญตัวแทนจากหน่วยงานกำกับดูแลจากหน่วยงานภายนอกเข้าสังเกตการณ์การดำเนินการประชุมด้วย เช่น ตัวแทนจากสำนักงาน ก.ล.ต. และตลาดหลักทรัพย์แห่งประเทศไทย เป็นต้น โดยก่อนเริ่มเข้าสู่การประชุม ประธานในที่ประชุมได้แจ้งต่อที่ประชุมทราบถึงวิธีการปฏิบัติในการออกเสียงลงคะแนนในแต่ละวาระการประชุม โดยผู้ถือหุ้นจะมีสิทธิออกเสียงลงคะแนนในสัดส่วนหนึ่งหุ้นต่อหนึ่งเสียง ประธานในที่ประชุมจะแจ้งผลการออกเสียงลงคะแนนให้ที่ประชุม

รับทราบเมื่อจบการพิจารณาในแต่ละวาระ สำหรับสิทธิในส่วนแบ่งกำไร บริษัทได้กำหนดนโยบายการจ่ายเงินปันผลไว้อย่างชัดเจน รวมทั้งชี้แจงรายละเอียดของจำนวนเงินปันผลทั้งหมดที่บริษัทต้องจ่ายให้แก่ผู้ถือหุ้นไว้ในหนังสือเชิญประชุม

ประธานในที่ประชุมได้จัดสรรเวลาอย่างเพียงพอและดำเนินการประชุมผู้ถือหุ้นอย่างเหมาะสมและโปร่งใส รวมถึงเปิดโอกาสให้ผู้ถือหุ้นได้แสดงความเห็นและตั้งคำถามในทุกวาระ และได้มีการบันทึกประเด็นคำถามและคำตอบไว้อย่างชัดเจนครบถ้วน ซึ่งจะช่วยให้ผู้ถือหุ้นที่ไม่ได้เข้าร่วมประชุมทราบถึงประเด็นคำถาม – คำตอบที่มีการอภิปรายในประที่ประชุม นอกจากนี้ บริษัทถือหลักปฏิบัติว่า เพื่อให้ผู้ถือหุ้นมีโอกาสได้ศึกษาข้อมูลก่อนตัดสินใจ บริษัทจะไม่เพิ่มวาระการประชุมในที่ประชุมโดยไม่ได้แจ้งให้ผู้ถือหุ้นทราบล่วงหน้า

ภายหลังการประชุมผู้ถือหุ้น บริษัทได้จัดทำรายงานการประชุมสามัญผู้ถือหุ้นประจำปี 2556 ขึ้นและจัดส่งรายงานการประชุมให้ตลาดหลักทรัพย์แห่งประเทศไทยภายใน 14 วันนับจากวันประชุม พร้อมกับเผยแพร่รายงานดังกล่าวผ่านทางเว็บไซต์ของบริษัท ภายใน 1 เดือนนับจากวันประชุม ทั้งนี้ เพื่อให้ผู้ถือหุ้นได้รับทราบและสามารถตรวจสอบความถูกต้องได้

2) การปฏิบัติต่อผู้ถือหุ้นอย่างเท่าเทียมกัน

การปฏิบัติต่อผู้ถือหุ้นส่วนน้อย

บริษัทได้ตระหนักและให้ความสำคัญในสิทธิของผู้ถือหุ้นทุกราย ผู้ถือหุ้นรายใหญ่และรายย่อยต่างได้รับการปฏิบัติอย่างเท่าเทียมกันทุกราย ทั้งนี้ บริษัทได้ให้สิทธิและเปิดโอกาสให้ผู้ถือหุ้นทุกรายสามารถเสนอวาระการประชุมสามัญผู้ถือหุ้น รวมทั้งการเสนอชื่อบุคคลเพื่อเข้าดำรงตำแหน่งกรรมการเป็นการล่วงหน้า 3 เดือนก่อนวันสิ้นสุดรอบปีบัญชีของบริษัท 31 ธันวาคมของทุกปี อีกทั้งผู้ถือหุ้นยังสามารถใช้สิทธิในการแต่งตั้งกรรมการเป็นรายบุคคลได้

สำหรับในปี 2556 มีกรรมการออกจากตำแหน่งตามวาระจำนวน 3 คน บริษัทกำหนดให้ผู้ถือหุ้นเสนอชื่อรายชื่อบุคคลที่มีความเหมาะสม พร้อมข้อมูลประกอบการพิจารณาด้านคุณสมบัติและการให้ความยินยอมของผู้ได้รับการเสนอชื่อยังบริษัทระหว่างวันที่ 1 ตุลาคม – 31 ธันวาคม 2555 แต่ปรากฏว่าไม่มีผู้ถือหุ้นรายใดเสนอรายชื่อเข้ามายังบริษัท

การมอบฉันทะในการเข้าร่วมประชุมผู้ถือหุ้น

ในกรณีที่ผู้ถือหุ้นไม่สามารถเข้าร่วมประชุมได้ด้วยตนเอง บริษัทเปิดโอกาสให้ผู้ถือหุ้นสามารถใช้หนังสือมอบฉันทะให้กับบุคคลที่เห็นสมควรเข้าร่วมประชุมและออกเสียงลงมติแทนได้ และได้เสนอชื่อกรรมการอิสระจำนวน 2 ท่านไว้เป็นทางเลือกในการมอบฉันทะให้กับผู้ถือหุ้นแนบไปพร้อมกับหนังสือเชิญประชุม รวมทั้งสนับสนุนให้มีการใช้บัตรลงคะแนนเสียงในทุกวาระ

3) การคำนึงถึงบทบาทของผู้มีส่วนได้เสีย

การปฏิบัติต่อผู้มีส่วนได้เสียกลุ่มต่างๆ

บริษัทได้ตระหนักถึงสิทธิและบทบาทของผู้มีส่วนได้เสียทุกกลุ่ม ไม่ว่าจะเป็นผู้มีส่วนได้เสียภายในหรือภายนอกบริษัท โดยได้กำหนดไว้เป็นส่วนหนึ่งในจรรยาบรรณธุรกิจและเผยแพร่ผ่านทางเว็บไซต์ของบริษัท เพื่อให้ผู้มีส่วนเกี่ยวข้องทุกกลุ่มได้รับรู้และถือปฏิบัติอย่างเคร่งครัด ซึ่งจะสนับสนุนให้การดำเนินธุรกิจของบริษัทมีความมั่นคงและยั่งยืน โดยสรุปได้ดังนี้

การปฏิบัติต่อพนักงาน บริษัทตระหนักดีว่าพนักงานเป็นทรัพยากรที่มีค่าและเป็นพลังขับเคลื่อนที่สำคัญขององค์กร บริษัทจึงให้ความสำคัญกับการรักษาและพัฒนาบุคลากรให้มีประสิทธิภาพเพิ่มขึ้น โดยจัดให้มีระบบการบริหารงานบุคคลที่เปิดโอกาสให้



พนักงานทุกระดับเติบโตในสายอาชีพภายใต้ระบบการพิจารณาอย่างเป็นธรรม ควบคู่ไปกับการดูแลในเรื่องเงินเดือน ค่าตอบแทน สวัสดิการ และผลประโยชน์อื่นๆ ให้อยู่ในระดับที่สามารถเทียบเคียงกับอุตสาหกรรมในระดับเดียวกัน นอกจากนี้ บริษัทยังจัดให้มีกิจกรรม 5 ส. เพื่อเสริมสร้างสุขลักษณะและสภาพแวดล้อมที่ดีในการทำงาน

การปฏิบัติต่อผู้ถือหุ้น บริษัทมีนโยบายในการสรรหาผลิตภัณฑ์ชนิดใหม่ๆ มาไว้เพื่อจัดจำหน่าย รวมทั้งนโยบายการขยายฐานลูกค้าอย่างต่อเนื่อง เพื่อให้บริษัทมีผลประกอบการที่ดี สามารถสร้างผลกำไรให้เติบโตอย่างต่อเนื่องและมั่นคง โดยบริษัทจะดำเนินธุรกิจด้วยความรอบคอบและโปร่งใส เสริมสร้างศักยภาพในการแข่งขันเพื่อสร้างมูลค่าเพิ่มเพื่อให้ผู้ถือหุ้นได้รับผลตอบแทนสูงสุดในระยะยาว

การปฏิบัติต่อลูกค้า บริษัทมุ่งมั่นปฏิบัติและรับผิดชอบต่อลูกค้าโดยเน้นการให้บริการที่มีคุณภาพ จัดให้มีหน่วยงานให้คำแนะนำและช่วยเหลือลูกค้าในเรื่องต่างๆ รับฟังข้อเสนอแนะและข้อคิดเห็นจากลูกค้า ทั้งนี้ บริษัทจะไม่นำข้อมูลหรือความลับของลูกค้าไปเผยแพร่ นอกจากนี้ บริษัทยังให้ความสำคัญต่อการกำหนดราคาขายสินค้าที่เหมาะสมให้แก่ลูกค้าทุกรายอย่างเท่าเทียมกัน สินค้าของบริษัทต้องสามารถตอบสนองความต้องการของลูกค้าได้เป็นอย่างดี

การปฏิบัติต่อคู่ค้าและเจ้าหนี้ บริษัทมีนโยบายในการปฏิบัติต่อคู่ค้าและเจ้าหนี้ทุกรายอย่างเป็นธรรม ปฏิบัติตามเงื่อนไขการค้าและ/หรือข้อตกลงในสัญญาที่ทำร่วมกันเพื่อพัฒนาความสัมพันธ์ทางธุรกิจที่ก่อให้เกิดประโยชน์ทั้ง 2 ฝ่าย (To create a win/win partnership)

การปฏิบัติต่อคู่แข่ง บริษัทมีนโยบายการแข่งขันทางธุรกิจกับคู่แข่งที่เป็นผู้ผลิตและผู้จัดจำหน่ายสินค้าประเภทเดียวกันรายอื่น ด้วยการปฏิบัติตามกรอบกติกาการแข่งขันที่ดีและตามที่กฎหมายได้กำหนดไว้ ไม่ล่วงละเมิดหรือล่วงรู้ความลับทางการค้าของคู่แข่งด้วยวิธีฉ้อฉล กล่าวร้ายป้ายสี กลั่นแกล้ง หรือบิดเบือนข้อเท็จจริงของคู่แข่ง ทั้งนี้ ในปี 2556 บริษัทไม่มีข้อพิพาทใดๆ ในเรื่องที่เกี่ยวข้องกับคู่แข่งทางการค้า

การปฏิบัติต่อชุมชนและสังคม บริษัทตระหนักถึงความรับผิดชอบต่อชุมชนและสังคมโดยมุ่งเน้นการปฏิบัติให้เป็นไปตามที่กฎหมายกำหนด

การแจ้งเบาะแสหรือข้อร้องเรียน

ลูกค้าและประชาชนทั่วไปสามารถแจ้งเบาะแสหรือแสดงความคิดเห็นต่อบริษัทได้ผ่านช่องทางต่างๆ ดังนี้

- จดหมายทางไปรษณีย์ สำนักเลขานุการบริษัท บริษัท พรพรหมเม็ททอล จำกัด (มหาชน) เลขที่ 229 อาคารพรพรหม ถนนนครราชสีมา แขวงดุสิต เขตดุสิต กรุงเทพมหานคร 10300
- E-mail : sec_co776@ppm.co.th
- เว็บไซต์บริษัท <http://www.ppm.co.th/contactus>
- แบบสำรวจความพึงพอใจของลูกค้า

4) การเปิดเผยข้อมูลและความโปร่งใส

บริษัทได้ให้ความสำคัญและรับผิดชอบต่อการเปิดเผยสารสนเทศของบริษัท เนื่องจากเป็นเรื่องที่มีอาจจะส่งผลกระทบต่อความคิดเห็นของผู้ลงทุนและผู้มีส่วนได้เสียจึงมีความจำเป็นต้องจัดให้มีการควบคุมและกำหนดมาตรการในการเปิดเผยสารสนเทศทั้งที่เป็นสารสนเทศทางการเงินและไม่ใช่ทางการเงินให้ถูกต้องตามที่กฎหมายกำหนด โดยสารสนเทศดังกล่าวต้องมีสาระสำคัญถูกต้อง

ครบถ้วน เพียงพอ เชื่อถือได้ และทันเวลา โดยเปิดเผยข้อมูลสารสนเทศผ่านระบบ SET Community Portal ของตลาดหลักทรัพย์แห่งประเทศไทยและเว็บไซต์ของบริษัท (www.ppm.co.th)

บริษัทได้ยึดถือและปฏิบัติตามกฎหมาย กฎเกณฑ์ข้อบังคับต่างๆ ที่กำหนดโดยสำนักงาน ก.ล.ต. ตลาดหลักทรัพย์แห่งประเทศไทย และหน่วยงานอื่นของรัฐอย่างเคร่งครัด และติดตามการแก้ไขเปลี่ยนแปลงอย่างสม่ำเสมอ เพื่อให้มั่นใจได้ว่า กฎหมาย กฎเกณฑ์ ข้อบังคับที่บริษัทถือปฏิบัตินั้นมีความถูกต้องและเป็นหลักประกันให้ผู้ถือหุ้นเชื่อมั่นในการดำเนินธุรกิจที่ถูกต้อง โปร่งใส ตรงไปตรงมา ทั้งนี้ บริษัทยังได้แต่งตั้งคณะกรรมการตรวจสอบ โดยกำหนดให้มีกรรมการอิสระที่มีความเชี่ยวชาญและประสบการณ์ในการตรวจสอบงบการเงินอยู่ด้วยเพื่อทำหน้าที่กำกับดูแลสอบทานความน่าเชื่อถือและความถูกต้องของรายงานทางการเงิน รวมทั้งระบบควบคุมภายใน ให้เป็นไปอย่างเพียงพอและเหมาะสม ทำให้มั่นใจได้ว่างบการเงินของบริษัทสามารถเชื่อถือได้

นอกจากนี้ บริษัทจัดให้มีหน่วยงานนักลงทุนสัมพันธ์เพื่อทำหน้าที่ให้บริการและเผยแพร่ข้อมูลข่าวสารความเคลื่อนไหวของบริษัทที่เป็นประโยชน์แก่ผู้ที่เกี่ยวข้องทุกกลุ่มทั้งผู้ลงทุนรายย่อย ผู้ลงทุนสถาบัน ผู้ลงทุนทั่วไป นักวิเคราะห์หลักทรัพย์ ตลอดจนหน่วยงานภาครัฐที่เกี่ยวข้องอย่างเท่าเทียม เป็นธรรม และทั่วถึงผ่านกิจกรรมการสื่อสารที่หลากหลาย โดยในปี 2556 บริษัทโดยผู้บริหารระดับสูงและหน่วยงานนักลงทุนสัมพันธ์ได้เข้าพบและให้ข้อมูล รวมทั้งเผยแพร่ข้อมูลสารสนเทศต่อนักวิเคราะห์ นักลงทุน และสื่อมวลชนในโอกาสต่างๆ ดังนี้

รูปแบบการเข้าพบ / การเผยแพร่	จำนวน
การพบปะนักวิเคราะห์และนักลงทุนกลุ่ม (Analyst Meeting & Fund Meeting)	5 ครั้ง
การเข้าร่วมกิจกรรม “บริษัทจดทะเบียนพบผู้ลงทุน” (Opportunity Day)	2 ครั้ง
ข่าวเผยแพร่ (Press Release)	7 ครั้ง
การสัมภาษณ์ผู้บริหารระดับสูง (Press Interview)	12 ครั้ง

5) ความรับผิดชอบของคณะกรรมการ

นอกเหนือจากการส่งเสริมการพัฒนาศักยภาพของกรรมการและผู้บริหาร โดยจัดให้มีการฝึกอบรมและให้ความรู้แก่กรรมการและผู้บริหารอย่างต่อเนื่องและสม่ำเสมอแล้ว ทุกครั้งที่มีการเปลี่ยนแปลงกรรมการใหม่ บริษัทยังจัดให้มีการปฐมนิเทศเพื่อนำเสนอข้อมูลที่สำคัญของบริษัท รวมถึงการจัดให้กรรมการใหม่เข้าเยี่ยมชมการดำเนินธุรกิจของบริษัท โดยในปี 2556 มีกรรมการที่เข้ารับการปฐมนิเทศ จำนวน 1 คน คือ นายนเรศ วชิรพันธุ์สกุล

จากการดำเนินธุรกิจตามแนวปฏิบัติที่ดีของหลักการค้ากับดูแลกิจการของบริษัทส่งผลให้ในปี 2556 บริษัทได้รับผลคะแนนจากการประเมินของหน่วยงานต่างๆ ที่เกี่ยวข้องด้านการกำกับดูแลกิจการ ดังนี้

- 1) จากการดำเนินโครงการประเมินคุณภาพการจัดประชุมสามัญผู้ถือหุ้นประจำปี 2556 ซึ่งจัดขึ้นโดยสมาคมส่งเสริมผู้ลงทุนไทย บริษัทได้รับคะแนน 100 คะแนนเต็ม จัดอยู่ในเกณฑ์ “ดีเลิศ” ขณะที่คะแนนเฉลี่ยของบริษัทจดทะเบียนโดยรวมอยู่ที่ 90.81 คะแนน ซึ่งการประเมินดังกล่าวถือว่าเป็นส่วนหนึ่งของการกำกับดูแลกิจการที่ดี
- 2) จากผลสำรวจโครงการสำรวจการกำกับดูแลกิจการบริษัทจดทะเบียนไทยประจำปี 2556 ซึ่งจัดขึ้นโดยสมาคมส่งเสริมสถาบันกรรมการบริษัทจดทะเบียนไทย บริษัทได้รับคะแนนเฉลี่ยภาพรวมอยู่ที่ร้อยละ 80 ซึ่งมากกว่าคะแนนเฉลี่ย



ภาพรวมของบริษัทจดทะเบียนที่ทำการสำรวจทั้งหมดในปี 2556 จำนวน 526 บริษัทที่คะแนนร้อยละ 78 ทั้งนี้ หากพิจารณาแบ่งตามช่วงคะแนน บริษัทได้รับการประกาศให้เป็นบริษัทจดทะเบียนที่มีผลการประเมินอยู่ในระดับ “ดีมาก” (Very Good CG Scoring)

นอกเหนือจากผลการประเมิน/ผลสำรวจซึ่งจัดขึ้นโดยหน่วยงานต่างๆ แล้ว บริษัทได้จัดทำแบบประเมินตนเองสำหรับการปฏิบัติตามหลักการกำกับดูแลกิจการที่ดีโดยอ้างอิงแบบประเมินที่จัดทำโดยตลาดหลักทรัพย์แห่งประเทศไทย พบว่ามีบางหัวข้อที่บริษัท ยังไม่ได้ปฏิบัติตามหลักการกำกับดูแลกิจการที่ดีในเรื่องต่างๆ ดังนี้

หัวข้อ	เหตุผลที่ไม่ได้ปฏิบัติตามหลักการ
1) การแต่งตั้งคณะกรรมการสรรหาและคณะกรรมการกำหนดค่าตอบแทน	ปัจจุบันคณะกรรมการบริษัทจะเป็นผู้พิจารณาและให้ความเห็นชอบในการสรรหาบุคคลเข้ามาดำรงตำแหน่งกรรมการและ/หรือผู้บริหารสูงสุด รวมทั้งการกำหนดค่าตอบแทน โดยการพิจารณาคัดเลือกบุคคลเข้ามาดำรงตำแหน่งจะพิจารณาถึงความเหมาะสมตามหลักเกณฑ์ที่หน่วยงานที่เกี่ยวข้องได้กำหนดไว้ การกำหนดค่าตอบแทนจะพิจารณาจากการเทียบเคียงกับอัตราค่าตอบแทนกรรมการในกลุ่มอุตสาหกรรมประเภทเดียวกัน รวมถึงความเหมาะสมกับขอบเขตหน้าที่ความรับผิดชอบของกรรมการ แล้วนำเสนอต่อที่ประชุมผู้ถือหุ้นพิจารณาอนุมัติ
2) การจัดทำจรรยาบรรณทางธุรกิจสำหรับกรรมการและนักลงทุนสัมพันธ์	อยู่ระหว่างการรวบรวมข้อมูลโดยฝ่ายบริหารเพื่อกำหนดเป็นนโยบายระบุไว้ในหลักการกำกับดูแลกิจการที่ดีของบริษัทและ/หรือจรรยาบรรณในการดำเนินธุรกิจ ภายหลังดำเนินการแล้วเสร็จจะนำเสนอต่อที่ประชุมคณะกรรมการบริษัทเพื่อพิจารณาให้ความเห็นชอบต่อไป
3) การกำหนดจำนวนวาระที่ดำรงตำแหน่งติดต่อกันได้นานที่สุดของคณะกรรมการและคณะกรรมการชดเชย	
4) การกำหนดนโยบายและวิธีปฏิบัติในการไปดำรงตำแหน่งกรรมการที่บริษัทอื่นของกรรมการผู้จัดการและผู้บริหารระดับสูง	
5) การกำหนดจำนวนบริษัทจดทะเบียนที่กรรมการแต่ละคนจะไปดำรงตำแหน่งไม่เกิน 5 แห่ง	
6) การประเมินผลงานประจำปีของผู้บริหารสูงสุดขององค์กร	

ความรับผิดชอบต่อสังคม

1. นโยบายภาพรวม

บริษัท พรพรหมเม็ททอล จำกัด (มหาชน) ประกอบธุรกิจจัดจำหน่ายผลิตภัณฑ์โลหะเพื่อใช้เป็นวัตถุดิบอุตสาหกรรม รวมทั้งจัดจำหน่ายวัสดุเพื่อใช้ในงานก่อสร้าง โดยตลอดระยะเวลาการดำเนินงานกว่า 20 ปี บริษัทตระหนักและให้ความสำคัญต่อการดำเนินธุรกิจโดยยึดมั่นในหลักคุณธรรม จริยธรรม ควบคู่ไปกับการปฏิบัติตามหลักการกำกับดูแลกิจการที่ดี นอกเหนือจากภารกิจในการมุ่งสู่การเป็นผู้นำในธุรกิจกระจายสินค้าเพื่อตอบสนองความพึงพอใจสูงสุดของลูกค้าอย่างต่อเนื่อง ด้วยการพัฒนาความเป็นเลิศด้านผลิตภัณฑ์ บริการ ทีมงาน เทคโนโลยี ระบบการทำงานแล้ว บริษัทยังให้ความสำคัญต่อการรับผิดชอบต่อผู้มีส่วนเกี่ยวข้องทุกฝ่ายอย่างเท่าเทียมกัน ตลอดจนการตอบแทนสังคมและการใส่ใจสิ่งแวดล้อมด้วยการมุ่งเน้นการดำเนินกิจการในรูปแบบต่างๆ ที่เหมาะสมตามกำลังความสามารถของบริษัทภายใต้ปรัชญาเศรษฐกิจพอเพียงเพื่อเป็นแนวทางให้กรรมการ ผู้บริหาร และพนักงานรับทราบ ทำความเข้าใจ และนำไปปฏิบัติอย่างต่อเนื่องสม่ำเสมอ

2. การดำเนินงานและการจัดทำรายงาน

บริษัทจัดทำรายงานความรับผิดชอบต่อสังคมของบริษัทประจำปี 2556 ขึ้นเป็นปีแรกเพื่อรายงานผลการดำเนินงานกิจการของบริษัทและบริษัทย่อยให้ผู้ถือหุ้น ผู้มีส่วนได้เสีย นักลงทุน และประชาชนทั่วไปได้รับทราบและเข้าใจภาพรวมการดำเนินธุรกิจของบริษัท ซึ่งครอบคลุมหลักการในด้านต่างๆ เช่น การประกอบกิจการด้วยความเป็นธรรม การต่อต้านการทุจริตคอร์รัปชัน การเคารพสิทธิมนุษยชน การปฏิบัติต่อแรงงานอย่างเป็นธรรม ความรับผิดชอบต่อผู้บริโภค การดูแลรักษาสิ่งแวดล้อม การร่วมพัฒนาชุมชนหรือสังคม รวมทั้งการพัฒนาและเผยแพร่นวัตกรรมที่สำคัญของบริษัทตาม “แนวทางความรับผิดชอบต่อสังคมของกิจการ” จัดทำโดยสถาบันธุรกิจเพื่อสังคม ตลาดหลักทรัพย์แห่งประเทศไทย โดยบริษัทได้พัฒนาระบบการจัดทำรายงานและเนื้อหาให้มีความสอดคล้องตามกรอบการรายงานฯ ทั้งนี้ การรวบรวม จัดเก็บ คำนวณ และวัดผลข้อมูลปี 2556 นี้ อาจจะมีข้อมูลบางส่วนไม่ครบถ้วนตามที่กรอบการรายงานฯ แนะนำไว้ โดยบริษัทมีเป้าหมายที่จะจัดทำรายงานให้มีความสมบูรณ์และเป็นไปตามกรอบการรายงานดังกล่าวให้มากที่สุดในอนาคต

>> การดูแลและพัฒนาพนักงาน <<

บริษัทตระหนักดีว่า พนักงานคือทรัพยากรบุคคลที่มีค่าและเป็นพลังขับเคลื่อนที่สำคัญขององค์กรให้ไปสู่วิสัยทัศน์และพันธกิจของบริษัทได้อย่างมีประสิทธิภาพ สอดคล้องกับกลยุทธ์การดำเนินธุรกิจของบริษัท บริษัทจึงให้ความสำคัญเริ่มตั้งแต่การสรรหาบุคลากรใหม่ๆ ที่มีความรู้ ความสามารถ ทักษะ ทักษะที่ดี และมีความพร้อมที่จะเข้ามาร่วมทำงานกับบริษัท ควบคู่ไปกับการรักษาและพัฒนาบุคลากรที่มีอยู่แล้วให้มีความรู้ ความสามารถ และทักษะต่างๆ เพิ่มมากขึ้น สามารถทำงานร่วมกันเป็นทีม มีความรักความผูกพันซึ่งกันและกัน รู้จักช่วยเหลือเกื้อกูล ซึ่งจะเป็นปัจจัยส่งเสริมให้เกิดสภาพแวดล้อมที่ดีในการทำงาน ทำให้การทำงานของพนักงานเกิดประสิทธิภาพและประสิทธิผลสูงสุด

การบริหารค่าจ้าง ค่าตอบแทน และสวัสดิการพนักงาน

บริษัทพิจารณากำหนดอัตราค่าจ้างพนักงานด้วยความเป็นธรรม สอดคล้องกับค่าครองชีพในปัจจุบัน และเทียบเคียงอุตสาหกรรมในระดับเดียวกันได้ รวมทั้งมีการสนับสนุนเงินช่วยเหลือ เงินรางวัลจูงใจในการทำงาน และเงินกู้ยืมฉุกเฉิน รวมถึงสวัสดิการต่างๆ เช่น กองทุนสำรองเลี้ยงชีพ สวัสดิการบ้านพักพนักงาน ชุดฟอร์มพนักงาน งานเลี้ยงสังสรรค์ประจำปี เป็นต้น

การพัฒนาบุคลากร

สำหรับนโยบายการพัฒนาบุคลากร บริษัทจัดให้มีการอบรมหลักสูตรปฐมฤกษ์ให้กับพนักงานเข้าใหม่ทุกคน โดยมุ่งเน้นให้รับทราบนโยบาย ข้อห้าม ข้อปฏิบัติ ความรู้เกี่ยวกับการดำเนินธุรกิจ ฯลฯ มุ่งส่งเสริมให้พนักงานทุกระดับแบ่งปันความรู้ซึ่งกันและกัน พัฒนาทักษะการทำงานให้เพิ่มขึ้นโดยการฝึกอบรมโดยผู้เชี่ยวชาญหรือผู้ทรงคุณวุฒิทั้งภายในและภายนอกบริษัท การศึกษาดูงานภายในประเทศและต่างประเทศ นอกจากนี้ บริษัทมีกระบวนการพิจารณาประเมินผลการปฏิบัติของพนักงานและสนับสนุนให้พนักงานมีความก้าวหน้าในสายงานนั้นๆ ด้วยความเป็นธรรมอีกด้วย ทั้งนี้ ในปี 2556 บริษัทจัดให้มีการอบรมภายในบริษัท 15 หลักสูตร ส่งพนักงานเข้าร่วมอบรมกับหน่วยงานภายนอก 16 หลักสูตร และจัดให้มีการศึกษาดูงานต่างประเทศ จำนวน 1 ครั้ง

การร้องทุกข์

บริษัทจัดให้มีกลไกการจัดการข้อร้องทุกข์อย่างเป็นระบบ จัดให้มีช่องทางการร้องเรียนและกำกับดูแลกระบวนการรับเรื่องอย่างยุติธรรม มีการรักษาความลับ และเคารพหลักสิทธิมนุษยชน โดยมุ่งเน้นการทำความเข้าใจที่ถูกต้องระหว่างพนักงานกับพนักงาน พนักงานกับผู้บังคับบัญชา พนักงานกับบริษัท ทั้งนี้ บริษัทเปิดโอกาสให้พนักงานร้องเรียนอย่างเป็นทางการมาที่ผู้บังคับบัญชาโดยตรง เว้นแต่เป็นข้อร้องทุกข์เกี่ยวกับผู้บังคับบัญชาให้ยื่นต่อผู้บังคับบัญชาในระดับถัดขึ้นไป

ข้อมูลสถิติเกี่ยวกับการจ้างงานและแรงงานสัมพันธ์

- 1) จำนวนพนักงานทั้งหมด ณ วันที่ 31 ธันวาคม 2556
 - ชาย 111 คน
 - หญิง 66 คน
- 2) จำนวนพนักงานที่บาดเจ็บจากการทำงาน
 - ชาย 2 คน
 - หญิง - คน
- 3) จำนวนพนักงานที่ป่วยเป็นโรคจากการทำงาน
 - ชาย - คน
 - หญิง - คน
- 4) จำนวนวันขาดงานเนื่องมาจากการบาดเจ็บและป่วยเป็นโรคจากงานที่ทำ
 - ขาดงานเนื่องจากการบาดเจ็บ - คน
 - ขาดงานเนื่องจากการป่วยเป็นโรคจากงานที่ทำ - คน

5) จำนวนพนักงานที่เสียชีวิตเนื่องจากการปฏิบัติงาน

- ชาย - คน
- หญิง - คน

>> ผลิตภัณฑ์กับนวัตกรรม <<

จากความมุ่งมั่นในการดำเนินธุรกิจควบคู่ไปกับการดูแลสังคมและสิ่งแวดล้อม บริษัทจึงได้ให้ความสำคัญต่อการคัดเลือกหรือสรรหาผลิตภัณฑ์ชนิดใหม่ๆ เข้ามาจำหน่ายเพื่อตอบสนองความต้องการของลูกค้า โดยบริษัทได้นำอะลูมิเนียมเกรดพิเศษสำหรับทำวัสดุหลังคาเข้ามาจำหน่ายเพื่อเป็นวัสดุทางเลือกใหม่ นอกเหนือจากการใช้วัสดุหลังคาทั่วไปภายใต้เครื่องหมายการค้า “K-Roof” ซึ่งถือเป็นนวัตกรรมใหม่สำหรับเทคโนโลยีก่อสร้างในอนาคต

ด้วยคุณสมบัติพิเศษทางด้านโลหะของอะลูมิเนียมซึ่งทนต่อการกัดกร่อน สามารถทนต่อฝนและกรดได้ จึงทำให้ไม่เกิดสนิมและไม่รั่วซึม ช่วยยืดอายุการใช้งานให้ยาวนาน สามารถสะท้อนความร้อนได้ดีส่งผลให้อุณหภูมิภายในอาคารไม่สูงขึ้นตามสภาพอากาศภายนอก ทำให้เครื่องปรับอากาศทำงานน้อยลง ช่วยประหยัดพลังงาน ประกอบกับหลังคาอะลูมิเนียมมีน้ำหนักเบากว่าวัสดุหลังคาประเภทอื่นๆ จึงสามารถลดโครงสร้างของหลังคาได้ รวมทั้งลักษณะการติดตั้งที่ง่ายและรวดเร็ว เคลื่อนย้ายได้สะดวก ทำให้ประหยัดค่าใช้จ่ายในการติดตั้งและขนส่ง นอกจากนี้ หลังคาอะลูมิเนียมยังเป็นวัสดุทรงคุณค่าสามารถนำกลับมารีไซเคิลใช้งานใหม่ได้ ซึ่งถือได้ว่าเป็นการใช้ทรัพยากรธรรมชาติอย่างคุ้มค่าสูงสุด

เพื่อเป็นการแสดงข้อมูลเชิงปริมาณของผลิตภัณฑ์หลังคาอะลูมิเนียมชิต “K-Roof” บริษัทจึงได้นำตัวอย่างผลิตภัณฑ์ดังกล่าวเข้ารับการทดสอบจากมหาวิทยาลัยเทคโนโลยีพระจอมเกล้าพระนครเหนือเพื่อทดสอบคุณสมบัติเรื่องการทนต่อการกัดกร่อน โดยผลการทดสอบกรดเกลือ 3.5% พบว่าแผ่นหลังคาอะลูมิเนียมชิต K-Roof สามารถทนต่อการกัดกร่อนได้ดีกว่าวัสดุหลังคาทั่วไป ด้วยคุณสมบัติของอะลูมิเนียมซึ่งแตกต่างจากเหล็ก อะลูมิเนียมออกไซด์จะทำหน้าที่เป็นชั้นปกป้องไม่ให้เกิดการกัดกร่อนขึ้นที่แผ่นอะลูมิเนียมเมื่อทำปฏิกิริยากับออกซิเจน ซึ่งเหมาะกับอาคารบ้านเรือนชายฝั่งทะเล โรงเลี้ยงสัตว์ โรงพืชผลเกษตร – สารเคมี ที่อยู่ในสภาพแวดล้อมที่มีการกัดกร่อนสูง

นอกจากนี้ อะลูมิเนียมชิต K-Roof ยังผ่านการรับรองจากมหาวิทยาลัยเทคโนโลยีพระจอมเกล้าพระนครบุรีในการทดสอบคุณสมบัติเรื่องการสะท้อนพลังงานรังสีอาทิตย์ (Solar Reflectance) ที่ทดสอบด้วยเครื่อง Shimadzu UV-3100 (UV-VIS-NIR Recording Spectrophotometer) โดยค่าการทดสอบที่ได้จะถูกนำมาคำนวณหาค่าการสะท้อนพลังงานรังสีอาทิตย์ตามมาตรฐาน ASTM E903_82 และทดสอบวัดค่าการคายความร้อนด้วยเครื่อง Emissometer ของบริษัท Devices & Services รุ่น AE. จากผลการทดสอบพบว่าอะลูมิเนียมชิต K-Roof จะดูดกลืนความร้อนได้น้อยกว่าวัสดุหลังคาทั่วไป ทำให้อุณหภูมิใต้แผ่นหลังคาอะลูมิเนียมเย็นกว่าวัสดุหลังคาทั่วไปถึง 3-12 องศา

อัตราการกัดกร่อน ของวัสดุผนังหลังคาชนิดต่างๆ
จากผลการทดสอบกรดเกลือ 3.5%

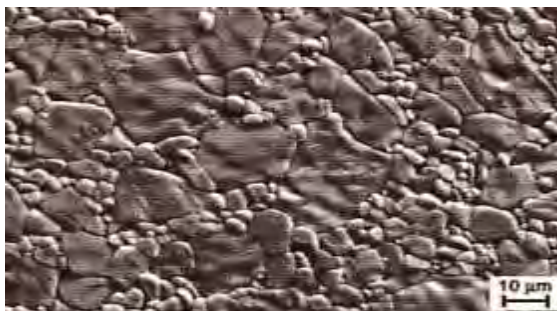
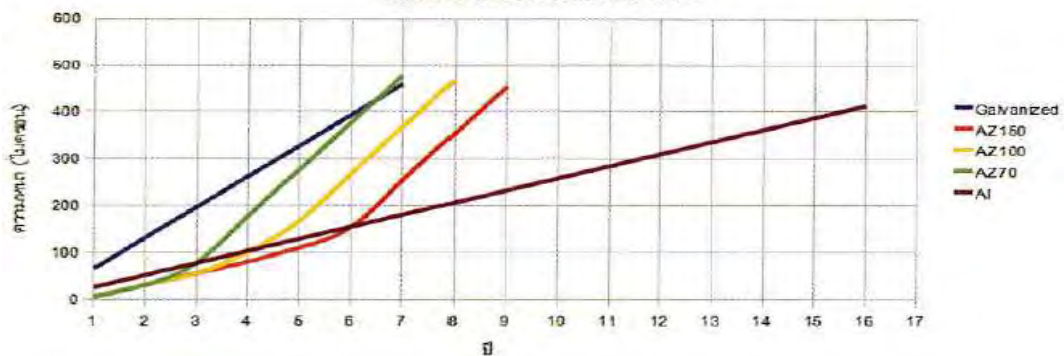

ฟิล์มป้องกันการกัดกร่อนที่เกิดกับผิวอะลูมิเนียม



สนิมที่เกิดขึ้นกับผิวของหลังคาเหล็ก

ชิ้นงาน	ค่าการสะท้อน พลังงานรังสีอาทิตย์ (%)	ค่าการดูดกลืน พลังงานรังสีอาทิตย์ (%)	ค่าการคายพลังงานความร้อน
แผ่นอะลูมิเนียมผิวเรียบ	79.6	20.4	0.10
แผ่นอะลูมิเนียมผิวสั่ม	75.8	24.2	0.14
แผ่นเหล็กอะลูซิงค์	58.0	42.0	0.39

ทั้งนี้ บริษัทมีนโยบายที่จะเผยแพร่โฆษณาประชาสัมพันธ์ รวมทั้งให้ความรู้เกี่ยวกับผลิตภัณฑ์ชนิดผ่านสื่อสิ่งพิมพ์ สื่ออิเล็กทรอนิกส์ การฝึกอบรม และการจัดสัมมนาตามสถานที่ต่างๆ เพื่อเสริมสร้างความรู้ ความเข้าใจ รวมทั้งปลูกฝังค่านิยม การใช้ผลิตภัณฑ์ที่เป็นมิตรกับสิ่งแวดล้อมให้เกิดขึ้นกับลูกค้าและผู้ที่เกี่ยวข้องต่อไป ซึ่งจะเป็นอีกหนทางหนึ่งในการช่วยดูแลและรักษาสิ่งแวดล้อมให้คงอยู่ต่อไปอย่างยั่งยืน

การดำเนินธุรกิจที่มีผลกระทบต่อความรับผิดชอบต่อสังคม

ในปี 2556 ไม่พบการดำเนินธุรกิจของบริษัทและบริษัทย่อยที่ส่งผลกระทบต่อความรับผิดชอบต่อสังคมและ/หรือ การดำเนินธุรกิจที่ฝ่าฝืนกฎหมายในเรื่องเกี่ยวกับหลักการทั้ง 8 ข้ออย่างมีนัยสำคัญ

กิจกรรมเพื่อประโยชน์ต่อสังคมและสิ่งแวดล้อม

ในปี 2556 บริษัทได้เข้าร่วมกิจกรรมเพื่อประโยชน์ต่อสังคมและสิ่งแวดล้อม ดังนี้

- บริจาคทองเหลืองและทองแดงม้วนสำหรับสร้างศาลาปฏิบัติธรรมให้กับวัดบ้านเด่นสะหลีศรีเมืองแกน (วัดบ้านเด่น) อำเภอแม่แตง จังหวัดเชียงใหม่
- บริจาคแผ่นหลังคาอะลูมิเนียมสีท K-Roof สำหรับมุงหลังคาอาคารเอนกประสงค์ให้กับโรงเรียนอนุบาลท่าหลวง สำนักงานเขตพื้นที่การศึกษาประถมศึกษาลพบุรี เขต 2 ตำบลท่าหลวง อำเภอท่าหลวง จังหวัดลพบุรี

การป้องกันการมีส่วนเกี่ยวข้องกับการคอร์รัปชัน

ปัจจุบันบริษัทไม่มีการกำหนดเป็นนโยบายและ/หรือแผนกลยุทธ์การต่อต้านการทุจริตคอร์รัปชันอย่างเป็นลายลักษณ์อักษร รวมทั้งยังไม่ได้เข้าร่วมประกาศเจตนารมณ์ร่วมกับองค์กรที่เกี่ยวข้อง ซึ่งการดำเนินการดังกล่าวอยู่ระหว่างการศึกษาแนวทางการกำหนดนโยบายและ/หรือแผนกลยุทธ์ให้ชัดเจนมากยิ่งขึ้น เพื่อนำไปสู่การขอมติจากคณะกรรมการบริษัทเพื่อกำหนดเป็นแนวปฏิบัติบังคับใช้อย่างเป็นทางการ แต่บริษัทได้กำหนดไว้เป็นข้อพึงปฏิบัติในการทำงาน ดังนี้

พนักงานต้องไม่รับของกำนัลจากบุคคลอื่น ไม่เรียกร้อง หรือรับสินบน สิ่งล่อใจ เงินให้กู้ยืม หรือการได้รับการปฏิบัติเป็นพิเศษที่อาจมีผลต่อการตัดสินใจทางธุรกิจของพนักงานในนามบริษัท การแลกเปลี่ยนของกำนัล หรือการเลี้ยงตอบแทนตามธรรมเนียมสามารถทำได้ตามความเหมาะสมเพื่อวัตถุประสงค์ทางธุรกิจและเป็นการรักษาสัมพันธ์ภาพทางธุรกิจ การรับของขวัญที่ไม่ใช่ตัวเงินอาจจะรับได้ในโอกาสที่เป็นพิธีกรหรือตามธรรมเนียม อย่างไรก็ตาม พนักงานควรหลีกเลี่ยงการเลี้ยงรับรองหรือการแลกเปลี่ยนของกำนัลที่มีมูลค่าสูงหรือมีความถี่เกินสมควรหรือเป็นกรณีที่น่าทำให้เกิดภาพลักษณ์ของการเกื้อหนุนหรือการมีพันธะต่อกัน เมื่อไม่แน่ใจถึงความเหมาะสมในการรับของกำนัล การบริการ ผลประโยชน์ หรือแสดงน้ำใจใดๆ ควรขอรับคำปรึกษาจากผู้บังคับบัญชา โดยบริษัทจัดให้มีระบบควบคุมภายในและการบริหารจัดการความเสี่ยงที่ดีเพื่อคอยควบคุมตรวจสอบ ซึ่งมีคณะกรรมการตรวจสอบและผู้สอบบัญชีของบริษัท เป็นผู้สอบทานกระบวนการทำงานเพื่อให้เกิดความโปร่งใส

ทั้งนี้ บริษัทได้เปิดโอกาสให้ผู้มีส่วนได้เสียทุกกลุ่มสามารถแจ้งข้อร้องเรียนหรือให้เบาะแสเกี่ยวกับการทุจริตหรือการไม่ปฏิบัติตามกฎหมาย กฎระเบียบ ข้อบังคับ จรรยาบรรณทางธุรกิจ สามารถร้องเรียนผ่านทางวาจา จดหมาย อีเมล เว็บไซต์ www.ppm.co.th หรือรายงานตรงต่อบริษัทผ่านกรรมการอิสระหรือกรรมการตรวจสอบของบริษัท ซึ่งมีการให้ข้อมูลในการติดต่ออย่างชัดเจนทั้งในเว็บไซต์ แบบแสดงรายการข้อมูลประจำปี (แบบ 56-1) รวมทั้งรายงานประจำปีของบริษัทเพื่อให้มีการตรวจสอบข้อมูลและรายงานต่อคณะกรรมการบริษัทเพื่อเข้าสู่กระบวนการพิจารณาตามขั้นตอนต่อไป

การควบคุมภายในและการบริหารจัดการความเสี่ยง

ความเห็นของคณะกรรมการบริษัทเกี่ยวกับระบบการควบคุมภายในของบริษัท

ในการประชุมคณะกรรมการบริษัท ครั้งที่ 1/2557 เมื่อวันที่ 25 กุมภาพันธ์ 2557 โดยมีกรรมการอิสระทั้ง 2 ท่าน และกรรมการตรวจสอบทั้ง 3 ท่านเข้าร่วมประชุมด้วย คณะกรรมการบริษัทได้ประเมินระบบการควบคุมภายในของบริษัทโดยการอนุมัติแบบประเมินที่ฝ่ายบริหารจัดทำและรายงานผลประเมินของคณะกรรมการตรวจสอบแล้ว สรุปได้ว่า จากการประเมินระบบการควบคุมภายในของบริษัทในด้านต่างๆ 5 องค์ประกอบ คือ การควบคุมภายในองค์กร การประเมินความเสี่ยง การควบคุมการปฏิบัติงาน ระบบสารสนเทศและการสื่อสารข้อมูล และระบบการติดตาม คณะกรรมการเห็นว่าระบบการควบคุมภายในของบริษัทมีความเพียงพอและเหมาะสม โดยบริษัทได้จัดให้มีบุคลากรอย่างเพียงพอที่จะดำเนินการตามระบบได้อย่างมีประสิทธิภาพ รวมทั้งมีระบบควบคุมภายในในเรื่องการติดตามควบคุมดูแลการดำเนินงานของบริษัทช่วยให้สามารถป้องกันทรัพย์สินของบริษัทและบริษัทย่อยจากการที่กรรมการหรือผู้บริหารนำไปใช้โดยมิชอบหรือโดยไม่มีอำนาจ รวมถึงการทำธุรกรรมกับบุคคลที่อาจมีความขัดแย้งและบุคคลที่เกี่ยวข้องกันอย่างเพียงพอแล้ว สำหรับการควบคุมภายในในหัวข้ออื่น คณะกรรมการเห็นว่าบริษัทมีการควบคุมภายในที่เพียงพอแล้วเช่นกัน

ความเห็นของคณะกรรมการตรวจสอบและ/หรือผู้สอบบัญชีต่างจากความเห็นของคณะกรรมการบริษัท

- ไม่มี -

หัวหน้างานตรวจสอบภายในของบริษัท

ในการประชุมคณะกรรมการตรวจสอบเมื่อวันที่ 12 พฤศจิกายน 2556 ครั้งที่ 4 ได้มีมติแต่งตั้งนางสาวรัตนภรณ์ เพลินสุชาติ ให้ดำรงตำแหน่งหัวหน้างานผู้ตรวจสอบภายในของบริษัทตั้งแต่วันที่ 13 พฤศจิกายน 2556 เนื่องจากเป็นผู้มีประสบการณ์ในการปฏิบัติงานด้านการตรวจสอบภายในในธุรกิจ เคยเข้ารับการอบรมในหลักสูตรที่เกี่ยวข้องกับการปฏิบัติงานด้านการตรวจสอบภายใน ได้แก่ หลักสูตร CAE Forum 2013 หัวข้อ “บทบาทของผู้ตรวจสอบภายในและความคาดหวังของ Board/AC/CEO ต่อคุณภาพงานตรวจสอบภายในเพื่อมุ่งสู่เป้าหมายการเติบโตอย่างยั่งยืน” หลักสูตร CG Forum 4/2556 หัวข้อ “กรอบแนวทางระบบการควบคุมภายใน "The Update COSO's 2013 Internal Control: what the Board and Managements should do" นอกจากนี้ ยังมีความเข้าใจในกิจกรรมและการดำเนินงานของบริษัท จึงเห็นว่ามีความเหมาะสมที่จะปฏิบัติหน้าที่ดังกล่าวได้อย่างเหมาะสมเพียงพอ

ทั้งนี้ การพิจารณาและอนุมัติแต่งตั้ง ถอดถอน โยกย้ายผู้ดำรงตำแหน่งหัวหน้าหน่วยงานตรวจสอบภายในของบริษัท จะต้องผ่านการอนุมัติหรือได้รับความเห็นชอบจากคณะกรรมการตรวจสอบ

รายการระหว่างกัน

รายการระหว่างกันกับบุคคลที่อาจมีความขัดแย้งในปี 2555 และปี 2556 มีดังนี้

บุคคลที่อาจมีความขัดแย้ง	ลักษณะรายการและความสัมพันธ์	มูลค่ารายการ (ล้านบาท)		ความจำเป็นและสมเหตุสมผล
		ปี 2555	ปี 2556	
บริษัท พรีเมียม เฟล็กซิเบิ้ล แพคเกจจิ้ง จำกัด (PFP) – ประกอบธุรกิจผลิตและจำหน่ายบรรจุภัณฑ์ชนิดอ่อนตัว	บริษัทขายสินค้าให้ PFP มูลค่า	-	14.22	บริษัทขายสินค้าที่เป็นวัสดุและวัตถุดิบให้กับ PFP เพื่อนำไปผลิตสินค้าตามคำสั่งซื้อให้กับลูกค้าของ PFP โดยบริษัทกำหนดราคาขายสินค้าให้ PFP โดยพิจารณาจากต้นทุนสินค้าบวกด้วยอัตรากำไรขั้นต้น รวมทั้งกำหนดเงื่อนไขทางการค้าเช่นเดียวกันกับการขายสินค้าให้กับลูกค้ารายอื่นๆ ทั้งนี้ เนื่องจากสินค้าส่วนใหญ่ที่จำหน่ายให้กับ PFP บริษัทเป็นผู้แทนจำหน่ายและผู้นำเข้าโดยตรง <u>ความเห็นของคณะกรรมการตรวจสอบ</u> คณะกรรมการตรวจสอบมีความเห็นว่ารายการซื้อขายสินค้าดังกล่าวเป็นไปตามความจำเป็นและมีความสมเหตุสมผลรวมทั้งเป็นการดำเนินธุรกิจตามปกติของบริษัท
	ลูกหนี้ค้างชำระต้นงวด	-	-	
	ลูกหนี้ค้างชำระปลายงวด	-	2.44	
	บริษัทซื้อสินค้าจาก PFP มูลค่า	-	-	
	เจ้าหนี้การค้าค้างชำระต้นงวด	-	-	
	เจ้าหนี้การค้าค้างชำระปลายงวด	-	-	
	<u>ลักษณะความสัมพันธ์</u>			
	PFP เป็นบริษัทย่อยของบริษัท ซึ่งบริษัทถือหุ้นใน PFP ร้อยละ 99.0 ของทุนจดทะเบียนที่เรียกชำระแล้ว โดยบริษัทมีอำนาจควบคุมการบริหารงานของ PFP ทั้งหมด			



บุคคลที่อาจมีความขัดแย้ง	ลักษณะรายการและความสัมพันธ์	มูลค่ารายการ (ล้านบาท)		ความจำเป็นและสมเหตุสมผล
		ปี 2555	ปี 2556	
บริษัท พรพรหมดีสตรีวิชั่น จำกัด (PPD) – ประกอบธุรกิจนำเข้าและจัดจำหน่ายอะไหล่สำหรับเครื่องปรับอากาศ	<p>บริษัทขายสินค้าให้ PPD มูลค่า</p> <p>ลูกหนี้ค้างชำระต้นงวด</p> <p>ลูกหนี้ค้างชำระปลายงวด</p> <p>บริษัทซื้อสินค้าจาก PPD มูลค่า</p> <p>เจ้าหนี้การค้าค้างชำระต้นงวด</p> <p>เจ้าหนี้การค้าค้างชำระปลายงวด</p> <p><u>ลักษณะความสัมพันธ์</u></p> <p>ผู้บริหารและผู้ถือหุ้นใน PPD มีความเกี่ยวข้องเป็นเครือญาติกับนายชำนาญ พรพิไลลักษณ์ กรรมการและผู้ถือหุ้นรายใหญ่ของบริษัท</p>	-	0.87	<p>บริษัทขายสินค้าให้กับ PPD เพื่อนำไปจำหน่ายต่อให้กับลูกค้าของ PPD โดยบริษัทกำหนดราคาขายสินค้าให้ PPD โดยพิจารณาจากต้นทุนสินค้าบวกด้วยอัตรากำไรขั้นต้น รวมทั้งกำหนดเงื่อนไขทางการค้าเช่นเดียวกันกับการขายสินค้าให้กับลูกค้ารายอื่นๆ</p> <p>ทั้งนี้ เนื่องจากบริษัทไม่ได้มีการเก็บสต็อกสินค้าประเภทข้อต่อต่างๆ เช่น ท่อทองแดงยี่ห้ออื่นๆ ลวดเชื่อม ข้ออ่อนทองแดง ฯลฯ บริษัทจึงได้สั่งซื้อสินค้าดังกล่าวจาก PPD ในราคาตลาดเพื่อนำมาจัดจำหน่ายให้แก่ลูกค้าของบริษัท</p> <p><u>ความเห็นของคณะกรรมการตรวจสอบ</u></p> <p>คณะกรรมการตรวจสอบมีความเห็นว่ารายการซื้อขายสินค้าดังกล่าวเป็นไปตามความจำเป็นและมีความสมเหตุสมผลรวมทั้งเป็นการดำเนินธุรกิจตามปกติของบริษัท</p>
		-	-	
		0.24	0.20	
		1.44	0.01	
		0.01	0.02	

บุคคลที่อาจมีความขัดแย้ง	ลักษณะรายการและความสัมพันธ์	มูลค่ารายการ (ล้านบาท)		ความจำเป็นและสมเหตุสมผล
		ปี 2555	ปี 2556	
นางเตือนใจ พรพิไลลักษณ์	มารดาของนายชำนาญ พรพิไลลักษณ์ กรรมการและผู้ถือหุ้นรายใหญ่ของบริษัท	1.06	1.06	<p>บริษัททำสัญญาเช่าอาคารสำนักงาน 3 ชั้น ขนาดพื้นที่ใช้สอยรวม 650 ตร.เมตร จากนางเตือนใจ พรพิไลลักษณ์ โดยมีระยะเวลาเช่า 3 ปี เริ่มตั้งแต่วันที่ 1 ส.ค.2554 – 31 ก.ค. 2557 ในอัตราค่าเช่าราย 3 เดือน งวดละ 263,700 บาท ซึ่งเป็นอัตราเดียวกับสัญญาเช่าระหว่างนางเตือนใจ พรพิไลลักษณ์ กับสำนักงานทรัพย์สินส่วนพระมหากษัตริย์ (ราคาทุน) ซึ่งมีระยะเวลาเช่า 3 ปี เริ่มตั้งแต่วันที่ 1 ส.ค.2554 – 31 ก.ค.2557 ในอัตราค่าเช่ารายเดือนๆ ละ 87,900 บาท</p> <p><u>ความเห็นของคณะกรรมการตรวจสอบ</u></p> <p>อัตราค่าเช่าดังกล่าวเป็นไปตามอัตราค่าเช่าที่สำนักงานทรัพย์สินส่วนพระมหากษัตริย์เรียกเก็บตามจริง เป็นรายการที่มีความสมเหตุสมผล โดยผู้ให้เช่ามิได้เป็นผู้มีส่วนได้เสียและมิได้รับผลประโยชน์ใดๆ จากการให้เช่าอาคาร</p>



รายการเงินให้กู้ยืมระหว่างบริษัทกับบริษัทย่อย

บุคคลที่อาจมีความขัดแย้ง	ลักษณะรายการและความสัมพันธ์	มูลค่ารายการ (ล้านบาท)	ความจำเป็นและสมเหตุผลผล
บริษัท พรีเมียม เฟล็กซิเบิ้ล แพคเกจจิ้ง จำกัด (PFP) – ประกอบธุรกิจผลิตและจำหน่ายบรรจุภัณฑ์ชนิดอ่อนตัว	<p>PFP กู้ยืมเงินจากบริษัท</p> <p><u>ลักษณะความสัมพันธ์</u></p> <p>PFP เป็นบริษัทย่อยของบริษัท ซึ่งบริษัท ถือหุ้นใน PFP ร้อยละ 99.0 ของทุนจดทะเบียนที่เรียกชำระแล้ว โดยบริษัทมีอำนาจควบคุมการบริหารงานของ PFP ทั้งหมด</p>	<p><u>เงินให้กู้ยืม</u></p> <p>ยอดยกมาต้นงวด -</p> <p>เงินให้กู้ยืมที่ได้รับคืนระหว่างงวด -</p> <p>เงินให้กู้ยืมเพิ่มระหว่างปี 38.0</p> <p>ยอดยกไปปลายงวด 38.0</p> <p><u>ดอกเบี้ยรับ</u></p> <p>ยอดยกมาต้นงวด -</p> <p>ดอกเบี้ยรับระหว่างงวด 0.36</p> <p>รับชำระในระหว่างปี -</p> <p>ยอดค้างรับยกไปปลายงวด 0.36</p>	<p>บริษัทให้การสนับสนุนทางการเงินแก่บริษัท PFP เพื่อใช้เป็นเงินทุนหมุนเวียนภายในบริษัทในช่วงเริ่มต้นประกอบกิจการ ซึ่งบริษัท PFP ได้ทำสัญญากู้ยืมเงินกับบริษัทจำนวน 5 ครั้ง ดังนี้</p> <ol style="list-style-type: none"> 1) วันที่ 14 พ.ค.2556 อัตราดอกเบี้ยร้อยละ 2.25 ต่อปี กำหนดชำระต้นเงินพร้อมดอกเบี้ยในวันที่ 1 พ.ค. 2557 2) วันที่ 21 พ.ค.2556 อัตราดอกเบี้ยร้อยละ 2.25 ต่อปี กำหนดชำระต้นเงินพร้อมดอกเบี้ยในวันที่ 10 พ.ค. 2557 3) วันที่ 11 ก.ค.2556 อัตราดอกเบี้ยร้อยละ 2.25 ต่อปี กำหนดชำระต้นเงินพร้อมดอกเบี้ยในวันที่ 1 ก.ค. 2557 4) วันที่ 4 ก.ย.2556 อัตราดอกเบี้ยร้อยละ 2.25 ต่อปี กำหนดชำระต้นเงินพร้อมดอกเบี้ยในวันที่ 25 ส.ค. 2557

บุคคลที่อาจมีความขัดแย้ง	ลักษณะรายการและความสัมพันธ์	มูลค่ารายการ (ล้านบาท)	ความจำเป็นและสมเหตุสมผล
			<p>5) วันที่ 13 ธ.ค.2556 อัตราดอกเบี้ยร้อยละ 3.50 ต่อปี กำหนดชำระต้นเงินพร้อมดอกเบี้ยในวันที่ 25 พ.ย. 2557</p> <p>หมายเหตุ : อัตราดอกเบี้ยเงินกู้ครั้งที่ 1-4 บริษัทอ้างอิงจากอัตราดอกเบี้ยเงินฝากประจำ 12 เดือน และในครั้งที่ 5 บริษัทอ้างอิงอัตราดอกเบี้ยเงินกู้ระยะสั้นที่บริษัทได้รับจากธนาคารพาณิชย์</p> <p><u>ความเห็นของคณะกรรมการตรวจสอบ</u> คณะกรรมการตรวจสอบได้พิจารณาและมีความเห็นชอบถึงความเหมาะสมของรายการและความสมเหตุสมผลของอัตราดอกเบี้ย</p>

ขั้นตอนการอนุมัติการทำรายการระหว่างกัน

บริษัทกำหนดขั้นตอนในการทำรายการระหว่างกันของบริษัทและบุคคลที่อาจมีความขัดแย้งว่า ผู้บริหารและผู้มีส่วนได้เสียจะไม่สามารถเข้ามามีส่วนร่วมในการอนุมัติรายการดังกล่าว โดยบริษัทจะจัดให้คณะกรรมการตรวจสอบเป็นผู้ให้ความเห็นเกี่ยวกับความจำเป็นของการเข้าทำรายการ ความสมเหตุสมผล และความเหมาะสมด้านราคาของรายการนั้น โดยพิจารณาจากเงื่อนไขต่างๆ ให้เป็นไปตามลักษณะการดำเนินการค้าปกติในตลาด และมีการเปรียบเทียบราคาที่เกิดขึ้นกับบุคคลภายนอก ในกรณีที่คณะกรรมการตรวจสอบไม่มีความชำนาญในการพิจารณารายการระหว่างกันที่อาจเกิดขึ้น บริษัทจะจัดให้มีบุคคลที่มีความรู้ ความชำนาญพิเศษ เช่น ผู้สอบบัญชี หรือผู้ประเมินราคาอิสระ หรือสำนักงานกฎหมาย เป็นต้น ที่เป็นอิสระจากบริษัทและบุคคลที่อาจมีความขัดแย้งเป็นผู้ให้ความเห็นเกี่ยวกับรายการระหว่างกันดังกล่าว ความเห็นของบุคคลที่มีความรู้ความชำนาญพิเศษจะถูกนำไปใช้ประกอบการตัดสินใจของคณะกรรมการตรวจสอบและ/หรือคณะกรรมการบริษัท และ/หรือผู้ถือหุ้น แล้วแต่กรณี ทั้งนี้ บริษัทจะเปิดเผยรายการระหว่างกันไว้ในหมายเหตุประกอบงบการเงินที่ได้รับการตรวจสอบจากผู้สอบบัญชีของบริษัท

นอกจากนี้ คณะกรรมการบริษัทจะต้องดูแลให้บริษัทปฏิบัติตามกฎหมายว่าด้วยหลักทรัพย์และตลาดหลักทรัพย์ ข้อบังคับ ประกาศ คำสั่ง หรือข้อกำหนดของตลาดหลักทรัพย์แห่งประเทศไทย รวมถึงการปฏิบัติตามข้อกำหนดเกี่ยวกับการเปิดเผยข้อมูลการทำรายการเกี่ยวโยงและการได้มาหรือจำหน่ายทรัพย์สินที่สำคัญของบริษัทหรือบริษัทย่อย รวมทั้งปฏิบัติตามมาตรฐานบัญชีที่กำหนดโดยสมาคมนักบัญชีด้วย

แนวโน้มการทำรายการระหว่างกันในอนาคต

ในอนาคตบริษัทคาดว่า การซื้อขายสินค้าระหว่างบริษัทกับบุคคลที่อาจมีความขัดแย้งจะมีเพียงบริษัท พรพรหม ดิสทริบิวชั่น จำกัด (“PPD”) เท่านั้น ซึ่งการทำธุรกรรมยังคงเกิดขึ้นอย่างต่อเนื่องตามความจำเป็น เนื่องจากรายการดังกล่าวเกิดขึ้นตามคำสั่งซื้อจากลูกค้าของบริษัทและบริษัทที่เกี่ยวข้อง โดยจะเป็นการอำนวยความสะดวกให้แก่ลูกค้าเท่านั้น ถึงแม้ว่า PPD จะมีการจำหน่ายสินค้าบางประเภทที่เหมือนกับสินค้าที่บริษัทจัดจำหน่ายอยู่ในปัจจุบัน เช่น ท่อทองแดง ลวดเชื่อม เป็นต้น

อย่างไรก็ตาม สินค้าดังกล่าวเป็นสินค้าที่มีคุณภาพที่แตกต่างกันและผลิตจากผู้ผลิตคนละราย ดังนั้น ฐานลูกค้าของสินค้าดังกล่าวของบริษัทและ PPD จึงแยกตลาดกันอย่างชัดเจน ทั้งนี้ บริษัทและ PPD จะไม่ประกอบธุรกิจที่เป็นการแข่งขันกันในอนาคต โดยบริษัทมีนโยบายที่จะมุ่งเน้นการดำเนินธุรกิจโดยคำนึงถึงผลประโยชน์ของบริษัทและผู้ถือหุ้นโดยรวมเป็นสำคัญ

ในการทำรายการระหว่างกันดังกล่าว บริษัทจะกำหนดเงื่อนไขต่างๆ ให้เป็นไปตามเงื่อนไขการค้าโดยทั่วไปและเป็นราคาตลาดเช่นเดียวกับราคาที่คิดกับบุคคลภายนอก ทั้งนี้ บริษัทจะจัดให้คณะกรรมการตรวจสอบหรือผู้สอบบัญชีหรือผู้เชี่ยวชาญอิสระพิจารณารายการตรวจสอบและให้ความเห็นถึงความสมเหตุสมผลของรายการ รวมทั้งความเหมาะสมของราคาและดำเนินการตามขั้นตอนการอนุมัติการทำรายการระหว่างกันตามที่ระบุไว้ในข้อ 11.2

อัตราส่วนทางการเงินที่สำคัญ

รายการ		ปี 2554	ปี 2555	ปี 2556
อัตราส่วนสภาพคล่องทางการเงิน				
อัตราส่วนสภาพคล่อง	เท่า	1.57	1.62	1.21
อัตราส่วนสภาพคล่องหมุนเร็ว	เท่า	0.48	0.58	0.39
อัตราส่วนสภาพคล่องกระแสเงินสด	เท่า	(0.15)	0.33	(0.01)
อัตราส่วนหมุนเวียนลูกหนี้การค้า	ครั้ง/รอบ	5.22	5.64	6.00
ระยะเวลาเก็บหนี้เฉลี่ย	วัน	69.92	64.72	60.83
อัตราส่วนหมุนเวียนสินค้าคงเหลือ	ครั้ง/รอบ	2.59	2.58	2.55
ระยะเวลาขายสินค้าเฉลี่ย	วัน	140.93	141.47	143.14
อัตราส่วนหมุนเวียนเจ้าหนี้	ครั้ง/รอบ	10.68	12.99	13.17
ระยะเวลาชำระหนี้	วัน	34.17	28.09	27.72
วงจรเงินสด (Cash Cycle)	วัน	176.68	178.10	176.25
อัตราส่วนแสดงความสามารถในการทำกำไร				
อัตรากำไรขั้นต้น	ร้อยละ	11.54	11.32	13.02
อัตรากำไรจากการดำเนินงาน	ร้อยละ	3.12	3.50	5.09
อัตรากำไรอื่น	ร้อยละ	(0.92)	0.81	(2.07)
อัตราส่วนเงินสดต่อการทำกำไร	เท่า	(1.74)	3.33	(0.10)
อัตรากำไรสุทธิ	ร้อยละ	1.55	4.07	2.55
อัตราผลตอบแทนผู้ถือหุ้น	ร้อยละ	4.49	11.37	7.22
อัตราส่วนแสดงประสิทธิภาพในการดำเนินงาน				
อัตราผลตอบแทนจากสินทรัพย์	ร้อยละ	2.19	5.61	3.37
อัตราผลตอบแทนจากสินทรัพย์ถาวร	ร้อยละ	34.37	70.75	33.82
อัตราการหมุนของสินทรัพย์	เท่า	1.43	1.40	1.34
อัตราส่วนวิเคราะห์นโยบายทางการเงิน				
อัตราส่วนหนี้สินต่อสินทรัพย์รวม	เท่า	0.51	0.50	0.56
อัตราส่วนหนี้สินต่อส่วนของผู้ถือหุ้น	เท่า	1.05	1.01	1.27
อัตราส่วนความสามารถในการชำระดอกเบี้ย	เท่า	(4.71)	19.81	1.53
อัตราส่วนความสามารถชำระภาระผูกพัน	เท่า	(28.71)	1.32	0.07
อัตราการจ่ายเงินปันผล	ร้อยละ	71.81	29.78	40.10

การวิเคราะห์และคำอธิบายของฝ่ายจัดการ (MD&A)

1. ภาพรวมผลการดำเนินงาน ฐานะทางการเงิน และการเปลี่ยนแปลงที่สำคัญ

ปัจจุบันบริษัทประกอบธุรกิจเป็นผู้จัดจำหน่าย (Distributor) ผลิตภัณฑ์โลหะเพื่อใช้เป็นวัตถุดิบสำหรับอุตสาหกรรมต่างๆ และวัสดุเพื่อใช้ในการก่อสร้าง โดยให้ความสำคัญกับการเลือกสรรผลิตภัณฑ์ที่มีคุณภาพและมีความหลากหลายจากผู้ผลิตชั้นนำจากต่างประเทศเพื่อตอบสนองความต้องการของกลุ่มลูกค้าเป้าหมาย ผลิตภัณฑ์ชนิดแรกที่บริษัทเป็นผู้นำเข้าและจัดจำหน่าย คือ ผลิตภัณฑ์โลหะทองแดงและทองเหลือง ซึ่งผู้บริหารของบริษัทมีประสบการณ์ในผลิตภัณฑ์ดังกล่าวมานานกว่า 20 ปี

ต่อมาบริษัทได้เล็งเห็นถึงแนวโน้มการเติบโตของเศรษฐกิจของประเทศทั้งในภาคการผลิตและอสังหาริมทรัพย์ ในช่วงระยะเวลาที่ผ่านมาเศรษฐกิจของประเทศมีการขยายตัวอย่างต่อเนื่องประกอบกับทั่วโลกมีการเปิดเขตการค้าเสรีเพิ่มมากขึ้นด้วย บริษัทจึงตระหนักถึงความสำคัญของการพัฒนาทั้งในด้านความหลากหลายของสินค้าทั้งแนวกว้างและลึก รวมถึงการให้บริการของบริษัท เพื่อดำเนินการตามนโยบายที่จะเป็นหนึ่งในผู้นำธุรกิจด้านการกระจายสินค้าประเภทโลหะซึ่งเป็นวัตถุดิบสำหรับอุตสาหกรรมต่างๆ บริษัทจึงมีการจัดจำหน่ายผลิตภัณฑ์โลหะชนิดอื่นๆ เพิ่มมากขึ้นเป็นลำดับ อันได้แก่ ลวดสแตนเลสและลวดเหล็ก อะลูมิเนียมชนิดแผ่นและม้วน อะลูมิเนียมซีทสำหรับทำวัสดุบุหลังคา สแตนเลสชนิดแผ่นและม้วน และลวดเชื่อมไฟฟ้า

ก. รายได้

รายได้รวมของบริษัทเพิ่มขึ้นจากจำนวน 1,474.72 ล้านบาท ในปี 2555 เป็นจำนวน 1,581.06 ล้านบาท ในปี 2556 คิดเป็นอัตราการเพิ่มขึ้นร้อยละ 7.21 ซึ่งสามารถแจกแจงรายได้จากการขายแต่ละสายผลิตภัณฑ์ได้ดังนี้

	ดำเนินการ โดย	ร้อยละ การถือหุ้น ของบริษัท	ปี 2554		ปี 2555		ปี 2556	
			ล้านบาท	ร้อยละ	ล้านบาท	ร้อยละ	ล้านบาท	ร้อยละ
กลุ่มผลิตภัณฑ์ วัตถุดิบอุตสาหกรรม	PPM	-	940.96	64.85	964.19	65.38	1,089.47	68.91
กลุ่มผลิตภัณฑ์ วัสดุก่อสร้าง	PPM	-	493.98	34.05	487.80	33.08	476.19	30.12
รายได้อื่น ¹⁾			15.96	1.10	22.73	1.54	15.40	0.97
รวม			1,450.90	100.00	1,474.72	100.00	1,581.06	100.00

หมายเหตุ : 1) รายได้อื่น ได้แก่ ดอกเบี้ยรับ, เงินชดเชยจากเงินประกันภัย เป็นต้น

เมื่อพิจารณารายได้ของแต่ละสายผลิตภัณฑ์ จะเห็นว่า รายได้จากการขายวัตถุดิบอุตสาหกรรมเพิ่มขึ้นอย่างต่อเนื่อง จากจำนวน 964.19 ล้านบาท ในปี 2555 เป็นจำนวน 1,089.47 ล้านบาท ในปี 2556 เป็นผลมาจากสินค้าอะลูมิเนียมทั้งชนิด

แผ่นและม้วนเป็นสินค้าที่มีอัตราการใช้งานจากลูกค้าอย่างต่อเนื่อง รวมถึงการขยายฐานลูกค้าสู่กลุ่มสินค้าหลังคาอะลูมิเนียมซีท โดยบริษัทมีความมุ่งมั่นที่จะขยายตลาดในธุรกิจนี้อย่างเต็มที่ต่อไป

รายได้จากการขายวัสดุสำหรับใช้ในงานก่อสร้างลดลงจากจำนวน 487.80 ล้านบาท ในปี 2555 เป็นจำนวน 476.19 ล้านบาท ในปี 2556 เนื่องจากการแข่งขันด้านราคาที่มีความรุนแรง นอกจากนี้แล้ว อุตสาหกรรมก่อสร้างหลายโครงการมักประสบกับปัญหาการขาดสภาพคล่องมาค้ำเนินงานให้ต่อเนื่อง รวมถึงปัญหาการขาดแคลนแรงงานก่อสร้าง ดังนั้น บริษัทจำเป็นต้องระมัดระวังในการปล่อยสินเชื่อให้กับลูกค้าด้วย

ข. ต้นทุนขายและค่าใช้จ่าย

ค่าใช้จ่ายหลักของบริษัท ประกอบด้วย ต้นทุนขายและค่าใช้จ่ายในการขายและบริหาร ในปี 2554 และปี 2555 บริษัทมีค่าใช้จ่ายรวม จำนวน 1,390.20 ล้านบาท และ 1,401.16 ล้านบาท ตามลำดับ คิดเป็นอัตราการเพิ่มขึ้นร้อยละ 0.79 ในขณะที่ปี 2556 บริษัทมีค่าใช้จ่ายรวม จำนวน 1,485.95 ล้านบาท คิดเป็นอัตราการเพิ่มขึ้นร้อยละ 6.05 จากปีก่อน โดยมีรายละเอียดดังนี้

ต้นทุนขาย

ต้นทุนขายของบริษัท ประกอบด้วย ค่าใช้จ่ายต่างๆ เช่น ต้นทุนค่าซื้อสินค้า ค่าภาษีอากร ค่าขนส่ง ค่าเบี้ยประกันภัยสินค้านำเข้า (Marine Insurance) ค่าธรรมเนียมธนาคาร และค่าใช้จ่ายคลังสินค้า เป็นต้น ในปี 2555 และปี 2556 บริษัทมีต้นทุนขาย จำนวน 1,287.62 ล้านบาท และ 1,361.85 ล้านบาท หรือคิดเป็นสัดส่วนต่อรายได้จากการขายเท่ากับร้อยละ 88.68 และร้อยละ 86.98 ตามลำดับ ทำให้บริษัทมีกำไรขั้นต้นเท่ากับ 164.37 ล้านบาท ในปี 2555 และ 203.81 ล้านบาท ในปี 2556

บริษัทมีอัตรากำไรขั้นต้นในปี 2556 เท่ากับร้อยละ 13.02 เพิ่มขึ้นจากปี 2555 และปี 2554 ซึ่งคิดเป็นร้อยละ 11.32 และร้อยละ 11.54 ตามลำดับ โดยหากพิจารณากำไรขั้นต้นแยกตามส่วนงานแล้วจะเห็นว่าอัตรากำไรขั้นต้นของสินค้ากลุ่มวัสดุติดอุตสาหกรรมคิดเป็นร้อยละ 10.78 ในปี 2556 เพิ่มขึ้นจากปี 2555 และปี 2554 ซึ่งคิดเป็นร้อยละ 8.22 และร้อยละ 7.95 ตามลำดับ ในขณะที่อัตรากำไรขั้นต้นของสินค้ากลุ่มวัสดุก่อสร้างคิดเป็นร้อยละ 18.14 ในปี 2556 เพิ่มขึ้นจากปี 2555 ซึ่งคิดเป็นร้อยละ 17.44 และลดลงจากปี 2554 ซึ่งคิดเป็นร้อยละ 18.36 ตามลำดับ ทั้งนี้ อัตรากำไรขั้นต้นของบริษัทในแต่ละช่วงเวลาจะไม่คงที่ โดยขึ้นอยู่กับสัดส่วนของผลิตภัณฑ์ที่จัดจำหน่ายในช่วงเวลานั้นๆ และสภาพการแข่งขัน เนื่องจากอัตรากำไรขั้นต้นของผลิตภัณฑ์แต่ละประเภทจะแตกต่างกัน

นอกจากนี้ การที่บริษัทบันทึกราคาขายสินค้าโดยใช้อัตราแลกเปลี่ยน ณ วันส่งมอบสินค้านั้นยังอาจส่งผลกระทบต่อกำไรขั้นต้นของบริษัทอีกด้วย โดยหากค่าเงินบาท ณ วันดังกล่าวอ่อนค่ากว่าราคาต้นทุนที่บันทึกไว้ก็จะทำให้บริษัทมีกำไรจากการขายสินค้า ซึ่งจะทำให้มีกำไรขั้นต้นที่สูงขึ้น และในทางกลับกันหากค่าเงินบาท ณ วันที่ดังกล่าวแข็งค่ากว่าราคาต้นทุนบริษัทก็จะเกิดการขาดทุนจากการขายสินค้า ซึ่งจะทำให้มีกำไรขั้นต้นลดลง อย่างไรก็ตาม บริษัทมีนโยบายป้องกันความเสี่ยงจากอัตราแลกเปลี่ยนดังกล่าวไว้ในหัวข้อปัจจัยความเสี่ยง



ค่าใช้จ่ายในการขายและบริหาร

ในปี 2555 และปี 2556 บริษัทมีค่าใช้จ่ายในการขายและบริหาร จำนวน 113.54 ล้านบาท และจำนวน 124.10 ล้านบาท (รวมค่าตอบแทนกรรมการ) ตามลำดับ คิดเป็นอัตราเพิ่มขึ้นจากปี 2555 ร้อยละ 9.30 ซึ่งค่าใช้จ่ายในการขายและบริหาร ประกอบด้วย ค่าใช้จ่ายเกี่ยวกับผู้บริหารและพนักงาน ค่านายหน้าในการขายและค่าที่ปรึกษา ค่าเสื่อมราคา ค่าใช้จ่ายในการส่งเสริมการขาย และขาดทุนจากการลดลงของสินค้าคงเหลือ นอกจากนี้ ในปี 2556 บริษัทมีภาระดอกเบี้ยจ่าย จำนวน 9.68 ล้านบาท ลดลงจากปี 2555 ที่มีจำนวน 9.87 ล้านบาท คิดเป็นอัตราลดลงร้อยละ 1.93

อย่างไรก็ตาม หากพิจารณาสัดส่วนค่าใช้จ่ายในการขายและบริหารต่อรายได้จากการขายในปี 2554-2556 ซึ่งเท่ากับร้อยละ 8.42 ร้อยละ 7.82 และร้อยละ 7.93 ตามลำดับ จะเห็นว่าสัดส่วนค่าใช้จ่ายดังกล่าวปรับตัวลดลงจากปี 2554 ซึ่งอยู่ในเกณฑ์ที่เหมาะสม

กำไรสุทธิ

ในปี 2556 บริษัทมีกำไรสุทธิ จำนวน 39.90 ล้านบาท คิดเป็นอัตรากำไรลดลงจากปี 2555 ร้อยละ 32.48 ทั้งนี้ ในปี 2556 บริษัทมีผลประกอบการขาดทุน 7.79 ล้านบาท เนื่องจากบริษัทย่อยเริ่มประกอบกิจการเมื่อเดือนพฤษภาคม 2556 ประกอบกับบริษัทมีการขาดทุนจากอัตราแลกเปลี่ยน 32.81 ล้านบาท โดยในไตรมาส 4 ค่าเงินบาทอ่อนตัวลงมาก สาเหตุหลักเกิดจากวิกฤตการณ์การเมืองภายในประเทศ และมาตรการ QE ของสหรัฐฯ ประกอบบริษัทมีค่าใช้จ่ายในการดำเนินงานเพิ่มขึ้นเนื่องจากการเพิ่มจำนวนพนักงานเพื่อให้เพียงพอต่อการขยายธุรกิจและการเพิ่มเงินค่าแรงจูงใจจ่ายตามผลงานการขายด้วย

อัตราผลตอบแทนผู้ถือหุ้น

เมื่อพิจารณาถึงกำไรต่อหุ้นจะเห็นว่ากำไรต่อหุ้น (Fully diluted) ของปี 2554-2556 (คำนวณโดยใช้มูลค่าที่ตราไว้เท่ากับ 1 บาทต่อหุ้น) เท่ากับ 0.14 บาท 0.37 บาท และ 0.25 ตามลำดับ และเมื่อพิจารณาอัตราผลตอบแทนผู้ถือหุ้น (Return on Equity : ROE) จะเห็นว่าอัตราผลตอบแทนดังกล่าวปรับตัวลดลงตามกำไรสุทธิที่ลดลง โดยในปี 2554-2556 บริษัทมีอัตราผลตอบแทนผู้ถือหุ้นเท่ากับร้อยละ 4.49 ร้อยละ 11.37 และร้อยละ 7.22 ตามลำดับ และเช่นเดียวกันกับอัตราผลตอบแทนจากสินทรัพย์รวมของบริษัทก็ปรับตัวลดลงในทิศทางเดียวกัน โดยในปี 2554-2556 บริษัทมีอัตราผลตอบแทนจากสินทรัพย์รวมเท่ากับร้อยละ 2.19 ร้อยละ 5.61 และร้อยละ 3.37 ตามลำดับ

ค. ฐานะการเงิน

สินทรัพย์

ในปี 2554 บริษัทมีสินทรัพย์รวม จำนวน 1,019.78 ล้านบาท ปี 2555 จำนวน 1,087.25 ล้านบาท และปี 2556 จำนวน 1,278.43 ล้านบาท คิดเป็นอัตราเพิ่มขึ้นร้อยละ 6.61 และ 17.58 ตามลำดับ โดยสินทรัพย์หลักของบริษัทประกอบด้วยสินทรัพย์หมุนเวียน ซึ่งมีสัดส่วนร้อยละ 76.30 ของสินทรัพย์รวมของบริษัทในปี 2555 และร้อยละ 64.74 ในปี 2556 และมีสินทรัพย์ถาวรในส่วนของที่ดิน อาคาร อุปกรณ์ คิดเป็นร้อยละ 9.03 ของสินทรัพย์รวมในปี 2555 และร้อยละ 10.80 ในปี 2556 ตามลำดับ

ทั้งนี้ รายละเอียดของสินทรัพย์หลักที่สำคัญของบริษัทสามารถสรุปได้ดังนี้

ลูกหนี้การค้า

ในปี 2554-2556 บริษัทมียอดลูกหนี้การค้าก่อนหักค่าเผื่อนี้สงสัยจะสูญ จำนวน 249.50 ล้านบาท จำนวน 265.34 ล้านบาท และจำนวน 256.78 ล้านบาท ตามลำดับ คิดเป็นสัดส่วนต่อสินทรัพย์รวมเท่ากับร้อยละ 24.47 ร้อยละ 24.40 และร้อยละ 20.09 ตามลำดับ ทั้งนี้ บริษัทมีนโยบายในการให้เครดิตกับลูกค้าประมาณ 30-120 วัน ขึ้นอยู่กับประเภทของผลิตภัณฑ์และสถานะของลูกค้า โดยในปี 2556 บริษัทมีสัดส่วนลูกหนี้การค้าก่อนหักค่าเผื่อนี้สงสัยจะสูญต่อรายได้จากการขายเท่ากับร้อยละ 16.40 ในขณะที่สัดส่วนดังกล่าวคิดเป็นร้อยละ 18.27 ในปี 2555 และร้อยละ 17.39 ในปี 2554

นอกจากนี้ ในปี 2554-2556 ระยะเวลาเก็บหนี้เฉลี่ยของบริษัท เท่ากับ 69.92 วัน 64.72 วัน และ 60.38 วัน ตามลำดับ ซึ่งรายละเอียดของลูกหนี้การค้าที่ค้างชำระมีดังต่อไปนี้

ระยะเวลาค้างชำระ	31 ธ.ค.2554		31 ธ.ค.2555		31 ธ.ค.2556	
	ล้านบาท	ร้อยละ	ล้านบาท	ร้อยละ	ล้านบาท	ร้อยละ
ยังไม่ถึงกำหนดชำระ	181.72	72.84	168.93	63.67	179.05	69.73
เกินกำหนด :						
- น้อยกว่าหรือเท่ากับ 3 เดือน	54.73	21.94	82.21	30.98	64.90	25.27
- มากกว่า 3 เดือน ถึง 6 เดือน	0.03	0.01	0.60	0.23	2.05	0.80
- มากกว่า 6 เดือน ถึง 12 เดือน	1.44	0.58	4.82	1.82	1.38	0.54
- มากกว่า 12 เดือนขึ้นไป	11.58	4.64	8.78	3.31	9.40	3.66
รวม	249.50	100.00	265.34	100.00	256.78	100.00
หัก ค่าเผื่อนี้สงสัยจะสูญ	(10.20)		(8.69)		(7.93)	
ลูกหนี้การค้า – สุทธิ	239.30		256.65		248.85	

จากตารางข้างต้น จะเห็นได้ว่า ณ วันที่ 31 ธันวาคม 2555 และวันที่ 31 ธันวาคม 2556 ลูกหนี้การค้าที่ยังไม่ถึงกำหนดชำระของบริษัทมีสัดส่วนร้อยละ 63.67 และร้อยละ 69.73 ของยอดลูกหนี้การค้ารวม ตามลำดับ โดยลูกหนี้ที่ค้างชำระเกินกำหนดส่วนใหญ่ล้วนแล้วแต่เป็นลูกหนี้ชั้นดี แต่บริษัทยังไม่สามารถเรียกเก็บเงินได้เนื่องจากอยู่ระหว่างรอให้ถึงงวดการวางบิลของลูกค้าหรือเป็นการทยอยส่งสินค้าให้แก่ลูกค้า ทำให้บริษัทยังไม่สามารถวางบิลได้จนกว่าบริษัทจะส่งสินค้าจนครบตามจำนวนที่ลูกค้าได้สั่งซื้อไว้

ในปี 2555 และ 2556 บริษัทได้พิจารณาตั้งสำรองค่าเผื่อนี้สงสัยจะสูญ จำนวน 8.69 ล้านบาท และ 7.93 ล้านบาท ตามลำดับ ทั้งนี้ บริษัทมีนโยบายในการตั้งค่าเผื่อนี้สงสัยจะสูญเต็มจำนวนสำหรับลูกหนี้ที่ไม่มีการเคลื่อนไหวและค้างชำระเกินกว่า 360 วัน นอกจากนี้ บริษัทอาจพิจารณาตั้งค่าเผื่อนี้สงสัยจะสูญสำหรับลูกหนี้ที่ไม่มีการเคลื่อนไหวและค้างชำระเกินกว่า 240 วัน แต่ไม่เกิน 360 วัน โดยฝ่ายบัญชีและฝ่ายการตลาดจะร่วมกันพิจารณาโดยแบ่งออกเป็น 2 กรณี คือ สำรองเต็มจำนวนสำหรับยอดหนี้ที่พิจารณาแล้วเห็นว่าไม่มีแนวโน้มจะเรียกเก็บหนี้ไม่ได้และจะตั้งสำรองครึ่งหนึ่งสำหรับยอดหนี้ที่พิจารณาแล้วเห็นว่ายังมีแนวโน้มที่จะสามารถเรียกเก็บหนี้จากลูกค้าได้อีก

สินค้าคงเหลือ

ณ สิ้นปี 2556 บริษัทมีสินค้าคงเหลือจำนวนรวมทั้งสิ้น 545.38 ล้านบาท เพิ่มขึ้นจากปี 2555 ที่มีจำนวน 523.20 ล้านบาท คิดเป็นอัตราการเพิ่มขึ้นร้อยละ 4.24 แต่เมื่อพิจารณาถึงสัดส่วนของสินค้าคงเหลือต่อสินทรัพย์รวมทั้งหมดแล้ว จะเห็นว่าสัดส่วนของสินค้าคงเหลือ ณ สิ้นปี 2556 เท่ากับร้อยละ 42.66 ลดลงจากสัดส่วน ณ สิ้นปี 2555 ที่เท่ากับร้อยละ 48.29 ของสินทรัพย์รวม โดยอัตราส่วนหมุนเวียนสินค้าคงเหลือของบริษัทในปี 2556 เท่ากับ 2.55 ครั้ง หรือคิดเป็นระยะเวลาในการขายสินค้าเฉลี่ยประมาณ 143.14 วัน เปรียบเทียบกับในปี 2555 อัตราส่วนหมุนเวียนสินค้าคงเหลือและระยะเวลาการขายสินค้าเฉลี่ยมีจำนวนเท่ากับ 2.58 ครั้ง และ 141.47 วัน ตามลำดับ

การตั้งสำรองสำหรับสินค้าคงเหลือของบริษัทนั้น เนื่องจากบริษัทเป็นผู้จัดจำหน่ายผลิตภัณฑ์โลหะซึ่งเป็นวัสดุพื้นฐานที่ใช้เป็นวัตถุดิบอุตสาหกรรมและวัสดุสำหรับงานระบบในการก่อสร้าง ดังนั้น สินค้าที่บริษัทจัดจำหน่ายส่วนใหญ่จึงเป็นสินค้าที่ไม่มีการล้าสมัยและไม่มีส่วนสูญเสียจากการเก็บรักษา รวมทั้งสินค้าคงเหลือส่วนใหญ่จะมีคำสั่งซื้อจากลูกค้ารองรับอยู่ เพียงรอกำหนดส่งมอบที่แน่นอน ทั้งนี้ เนื่องจากการสั่งซื้อสินค้าของบริษัทเป็นการสั่งซื้อตามยอดสั่งซื้อล่วงหน้าจากลูกค้าบวกด้วยปริมาณสินค้าที่สำรองให้แก่ลูกค้าตามนโยบายของบริษัท ทำให้บริษัทไม่มีนโยบายในการตั้งสำรองสินค้าคงเหลือล้าสมัย

ที่ดิน อาคาร และอุปกรณ์

สินทรัพย์ถาวรส่วนใหญ่ของบริษัท ประกอบด้วย ที่ดินและอาคารคลังสินค้าที่ท่าบรสาลาทยา จังหวัดนครปฐม และรถบรรทุกเพื่อใช้ในการขนส่งสินค้า โดยที่ดิน อาคาร และอุปกรณ์สุทธิของบริษัท ณ สิ้นปี 2556 มีจำนวน 138.09 ล้านบาท เพิ่มขึ้นจากสิ้นปี 2555 ที่มีจำนวน 97.88 ล้านบาท คิดเป็นอัตราเพิ่มขึ้นร้อยละ 41.08 เนื่องมาจากการเพิ่มขึ้นของสินทรัพย์ถาวรของบริษัทย่อยซึ่งมีมูลค่า 45.94 ล้านบาท

ง. สภาพคล่อง

กระแสเงินสด

ในการดำเนินธุรกิจตามปกติของบริษัท นอกจากจะมีการให้เครดิตการชำระค่าสินค้าแก่ลูกค้าแล้ว บริษัทยังจำเป็นต้องเก็บสินค้าคงเหลือไว้ให้เพียงพอที่จะให้บริการแก่ลูกค้าด้วย โดยสินค้าส่วนใหญ่ที่บริษัทจัดจำหน่ายจะชำระค่าสินค้าโดยใช้วงเงิน LC/TR และตัวสัญญาใช้เงิน จากสาเหตุดังกล่าว ทำให้บริษัทมีเจ้าหนี้ส่วนใหญ่อยู่ในรูปของเงินกู้ยืมระยะสั้นจากสถาบันการเงินแทนที่จะเป็นเจ้าหนี้การค้า อย่างไรก็ตาม ในปี 2555 บริษัทมีเจ้าหนี้การค้าเพิ่มขึ้นทำให้กระแสเงินสดได้มาจากกิจกรรมดำเนินงานมีจำนวนรวมทั้งสิ้น 169.05 ล้านบาท

ในปี 2554-2556 บริษัทมีกระแสเงินสดที่ใช้ไปในกิจกรรมลงทุนเท่ากับ 10.88 ล้านบาท 66.52 ล้านบาท และ 156.41 ล้านบาท ตามลำดับ โดยในปี 2556 บริษัทมีการใช้เงินเพื่อการลงทุนเพิ่มขึ้นมากกว่าทุกปี

ทั้งนี้ ในปี 2554 บริษัทมีกระแสเงินสดสุทธิได้มาจากการจัดหาเงินรวมทั้งสิ้น 80.86 ล้านบาท และในปี 2555 บริษัทมีกระแสเงินสดสุทธิที่ใช้ไปในการจัดหาเงินเท่ากับ 82.95 ล้านบาท ทั้งนี้ ในปี 2556 บริษัทมีกระแสเงินสดสุทธิที่ได้มาจากการจัดหาเงินเท่ากับ 153.00 ล้านบาท

	ปี 2554	ปี 2555	ปี 2556
กระแสเงินสดจากการดำเนินงาน	(77.91)	169.05	(7.63)
กระแสเงินสดจากกิจกรรมลงทุน	(10.88)	(66.52)	(156.41)
กระแสเงินสดจากกิจกรรมจัดหาเงิน	80.86	(82.95)	153.00
เงินสดและรายการเทียบเท่าเงินสดเพิ่มขึ้น (ลดลง)	(7.93)	19.58	(11.04)

อัตราส่วนสภาพคล่องและวงจรเงินสด (Cash Cycle)

ในปี 2554-2556 บริษัทมีอัตราส่วนสภาพคล่องเท่ากับ 1.57 เท่า 1.62 เท่า และ 1.21 เท่า ตามลำดับ และมีอัตราส่วนสภาพคล่องหมุนเร็วเท่ากับ 0.48 เท่า 0.58 เท่า และ 0.39 เท่า ตามลำดับ นอกจากนี้ ในปี 2555 บริษัทมีระยะเวลาในการเก็บหนี้เฉลี่ย จำนวน 64.72 วัน และระยะเวลาในการขายสินค้า จำนวน 141.47 วัน ในขณะที่มีระยะเวลาในการชำระหนี้ จำนวน 28.09 วัน ทำให้บริษัทมีวงจรเงินสด เท่ากับ 178.10 วัน

สำหรับปี 2556 ระยะเวลาในการเก็บหนี้เฉลี่ยของบริษัท เท่ากับ 60.83 วัน และระยะเวลาในการขายสินค้าเฉลี่ย เท่ากับ 143.14 วัน ในขณะที่ระยะเวลาในการชำระหนี้เฉลี่ย เท่ากับ 27.72 วัน ซึ่งส่งผลให้วงจรเงินสดของบริษัทมีจำนวน เท่ากับ 176.25 วัน ซึ่งระยะเวลาวงจรเงินสดดังกล่าวแสดงให้เห็นถึงช่วงเวลาที่บริษัทมีความจำเป็นที่จะต้องใช้เงินทุนหมุนเวียนจากแหล่งเงินทุนอื่นมาเสริมสภาพคล่อง เช่น เงินกู้ยืมระยะสั้นจากสถาบันการเงิน

จ. แหล่งที่มาของเงินทุน

หนี้สิน

ณ วันที่ 31 ธันวาคม 2556 บริษัทมีหนี้สินรวมทั้งสิ้น 714.59 ล้านบาท เปรียบเทียบกับหนี้สินรวมจำนวน 546.01 ล้านบาท ในปี 2555 คิดเป็นอัตราการเพิ่มขึ้นร้อยละ 30.87 โดยหนี้สินส่วนใหญ่เป็นหนี้สินหมุนเวียนซึ่งมีสัดส่วนประมาณร้อยละ 95.83 ของหนี้สินรวม โดยหนี้สินหมุนเวียนที่สำคัญ ประกอบด้วย เงินเบิกเกินบัญชีและเงินกู้ยืมระยะสั้นจากสถาบันการเงินและเจ้าหนี้การค้า ซึ่งมีสัดส่วนประมาณร้อยละ 76.25 และร้อยละ 9.70 ของหนี้สินรวมตามลำดับ โดยหนี้สินรวมในปี 2555 ยังคงสัดส่วนใกล้เคียงกับปีก่อน

เนื่องจากวงเงินกู้ยืมจากธนาคารส่วนใหญ่ของบริษัทเป็นเงินกู้ยืมประเภทวงเงิน LC/TR ซึ่งคิดเป็นสัดส่วนร้อยละ 100 ของวงเงินกู้ยืมรวมโดย ณ วันที่ 31 ธันวาคม 2556 บริษัทมีวงเงินเบิกเกินบัญชีและเงินกู้ยืมระยะสั้นจากธนาคารพาณิชย์ ซึ่งสามารถสรุปได้ดังนี้

ประเภท	วงเงิน (บาท)	หลักประกัน
วงเงินเบิกเกินบัญชี	57,000,000	เงินฝากประจำของบริษัท
วงเงินเลตเตอร์ออฟเครดิตและทรัสต์รีซีพ (LC/TR)	1,789,000,000	- เงินฝากประจำของบริษัท - ที่ดินพร้อมสิ่งปลูกสร้างของผู้ที่เกี่ยวข้อง - ที่ดินพร้อมสิ่งปลูกสร้างของบริษัท
วงเงินการใช้สัญญาตกลงซื้อขายเงินตราต่างประเทศล่วงหน้า	1,016,000,000 US\$ 500,000	- เงินฝากประจำของบริษัท - ที่ดินพร้อมสิ่งปลูกสร้างของบริษัท

หมายเหตุ : ณ วันที่ 31 ธันวาคม 2556 บริษัทไม่มีหลักประกันใดๆ ที่ใช้กรรมการค้ำประกันส่วนตัวอีกต่อไป

ส่วนของผู้ถือหุ้น

ส่วนของผู้ถือหุ้นของบริษัท ณ สิ้นปี 2556 เท่ากับ 563.62 ล้านบาท เพิ่มขึ้นจากส่วนของผู้ถือหุ้นจำนวน 541.24 ล้านบาท ณ สิ้นปี 2555 คิดเป็นอัตราการเพิ่มร้อยละ 4.13 ซึ่งเป็นผลจากบริษัทมีกำไรสุทธิ 39.90 ล้านบาท และมีการจ่ายเงินปันผล จำนวน 17.60 ล้านบาท ในปีดังกล่าว

ความเหมาะสมของโครงสร้างเงินทุน

ปี 2556 แหล่งเงินทุนส่วนใหญ่ของบริษัทมาจากหนี้สินหมุนเวียนเป็นหลัก โดยมีสัดส่วนประมาณร้อยละ 53.57 ของสินทรัพย์รวม ในปี 2554-2556 บริษัทมีอัตราส่วนหนี้สินต่อส่วนของผู้ถือหุ้น เท่ากับ 1.05 เท่า 1.01 เท่า และ 1.27 เท่า ตามลำดับ ทั้งนี้ ในปี 2556 บริษัทมีการกู้ยืมเงินระยะสั้นจากสถาบันการเงินเพิ่มขึ้น โดยในปี 2556 บริษัทมีเงินเบิกเกินบัญชีและเงินกู้ยืมระยะสั้นจากสถาบันการเงิน รวมทั้งสิ้น 544.88 ล้านบาท เพิ่มขึ้นจาก 341.47 ล้านบาท ในปี 2555 คิดเป็นอัตราเพิ่มขึ้นร้อยละ 59.57 และในทางกลับกัน ในปี 2556 บริษัทมีเจ้าหนี้การค้าลดลงที่จำนวน 69.35 ล้านบาท อย่างไรก็ตาม เนื่องจากในปี 2556 บริษัทมีกำไรสุทธิลดลง 19.19 ล้านบาท และมีการจ่ายเงินปันผล จำนวน 17.60 ล้านบาท จึงส่งผลให้อัตราส่วนหนี้สินต่อส่วนของผู้ถือหุ้นสำหรับปี 2556 มีอัตราส่วนเพิ่มขึ้น แต่อยู่ในเกณฑ์ที่ดี

2. ปัจจัยหรือเหตุการณ์ที่อาจมีผลต่อฐานะการเงินหรือการดำเนินงาน

ธุรกิจของบริษัทมีความจำเป็นต้องใช้เงินทุนหมุนเวียนในจำนวนที่มากพอเพื่อรองรับการขยายตัวในอนาคต ถึงแม้ในปัจจุบันเศรษฐกิจโลกมีการขยายตัว แต่ยังไม่มีความเสถียรภาพเท่าที่ควร แต่ผู้บริหารเชื่อมั่นว่าธุรกิจของบริษัทมีแนวโน้มการเติบโตอย่างต่อเนื่องทั้งในภาคการผลิตและธุรกิจก่อสร้างอสังหาริมทรัพย์ เนื่องจากผลิตภัณฑ์ของบริษัทจำหน่ายล้วนเป็นปัจจัยควบคู่กับการเจริญเติบโตทางเศรษฐกิจ

นอกจากนี้ จากประสบการณ์และความเชี่ยวชาญในธุรกิจมานานกว่า 20 ปีของผู้บริหาร รวมทั้งบริษัทที่มีทีมงานบริหารมืออาชีพที่มีความแข็งแกร่งจึงทำให้มีความเข้าใจเกี่ยวกับความต้องการพื้นฐานของภาคการผลิตต่างๆ เป็นอย่างดี ส่งผลให้บริษัทสามารถเลือกสรรผลิตภัณฑ์ใหม่ๆ ที่มีคุณภาพรวมถึงการสร้างมูลค่าเพิ่มให้กับสินค้าและบริการเพื่อตอบสนองความต้องการของลูกค้าได้อย่างมีประสิทธิภาพ

รายงานประจำปี 2556

ปัจจุบันบริษัทมีทุนชำระแล้วจำนวน 160 ล้านบาท โดยมีมูลค่าที่ตราไว้หุ้นละ 1 บาท ซึ่งในปี 2555 และปี 2556 บริษัทมีอัตรากำไรต่อหุ้นเท่ากับ 0.37 บาท และ 0.25 บาท และมีอัตราผลตอบแทนผู้ถือหุ้นร้อยละ 11.37 และร้อยละ 7.22 ตามลำดับ

รายงานความรับผิดชอบของคณะกรรมการบริษัทต่อรายงานทางการเงิน

คณะกรรมการบริษัท พรพรหมเม็ททอล จำกัด (มหาชน) เป็นผู้รับผิดชอบโดยตรงและได้ให้ความสำคัญต่อการดูแลกิจการของบริษัทให้เป็นไปตามนโยบายการกำกับดูแลกิจการที่ดี ทั้งนี้ เพื่อให้รายงานทางการเงินของบริษัท รวมทั้งสารสนเทศทางการเงินที่ปรากฏในรายงานประจำปีมีข้อมูลที่ถูกต้อง ครบถ้วน และชัดเจน ซึ่งรายงานทางการเงินดังกล่าวจัดทำขึ้นตามมาตรฐานการบัญชีที่รับรองทั่วไปในประเทศไทย โดยเลือกใช้ใช้นโยบายการบัญชีที่เหมาะสมและถือปฏิบัติอย่างสม่ำเสมอ ใช้ดุลยพินิจอย่างระมัดระวังในการจัดทำ รวมทั้งมีการเปิดเผยข้อมูลสำคัญอย่างเพียงพอในหมายเหตุประกอบงบการเงินและได้ผ่านการตรวจสอบและให้ความเห็นอย่างไม่มีเงื่อนไขจากผู้สอบบัญชีรับอนุญาตที่เป็นอิสระ

คณะกรรมการบริษัทจัดให้มีและดำรงรักษาไว้ซึ่งระบบควบคุมภายในที่มีประสิทธิภาพ เพื่อให้มั่นใจอย่างมีเหตุผลว่าการบันทึกข้อมูลทางบัญชีมีความถูกต้อง ครบถ้วน และเพียงพอต่อการดูแลรักษาทรัพย์สิน ป้องกันการทุจริตหรือการดำเนินการที่ผิดปกติ การเปิดเผยรายการที่เกี่ยวข้องกันหรือที่อาจมีความขัดแย้งผลประโยชน์ รวมทั้งมีการปฏิบัติตามกฎหมายและกฎระเบียบที่เกี่ยวข้อง โดยมอบหมายให้คณะกรรมการตรวจสอบเป็นผู้ดูแลรับผิดชอบและรายงานผลต่อคณะกรรมการบริษัทอย่างสม่ำเสมอ ความเห็นของคณะกรรมการตรวจสอบเกี่ยวกับเรื่องนี้ปรากฏในรายงานของคณะกรรมการตรวจสอบซึ่งแสดงไว้ในรายงานประจำปีแล้ว

คณะกรรมการบริษัทมีความเห็นว่า ระบบการควบคุมภายในของบริษัทโดยรวมอยู่ในระดับที่น่าพอใจ สามารถสร้างความเชื่อมั่นอย่างมีเหตุผลต่อความเชื่อมั่นได้ของงบการเงินของบริษัท ณ วันที่ 31 ธันวาคม 2556 ซึ่งผู้สอบบัญชีของบริษัทได้ตรวจสอบตามมาตรฐานการสอบบัญชีที่รับรองทั่วไปและแสดงความเห็นว่างบการเงินแสดงฐานะการเงินและผลการดำเนินงานโดยถูกต้องตามที่ควรในสาระสำคัญตามหลักการบัญชีที่รับรองทั่วไป

ในนามคณะกรรมการบริษัท
บริษัท พรพรหมเม็ททอล จำกัด (มหาชน)

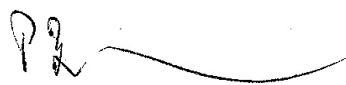

(นายปกรณ์ บริมาสพร)
ประธานกรรมการบริษัท
วันที่ 25 กุมภาพันธ์ 2557

รายงานคณะกรรมการตรวจสอบประจำปี 2556

คณะกรรมการตรวจสอบของบริษัท พรพรหมเม็ททอล จำกัด (มหาชน) ประกอบด้วยกรรมการอิสระ 3 ท่าน โดยมี นายปกรณ์ บริมาสพร เป็นประธานกรรมการตรวจสอบ นายจงเจตน์ บุญเกิด และนายไทยลักษณ์ ลีถาวร เป็นกรรมการตรวจสอบ

ในปี 2556 คณะกรรมการตรวจสอบได้ประชุมร่วมกัน 4 ครั้งเพื่อปฏิบัติหน้าที่ตามที่ได้ระบุไว้ในกฎบัตรของคณะกรรมการตรวจสอบ กรรมการตรวจสอบทั้ง 3 ท่านได้เข้าร่วมประชุมพร้อมกันทุกครั้ง ในการประชุมแต่ละครั้งมีวาระการประชุมร่วมกับผู้จัดการสำนักตรวจสอบภายใน นอกจากนี้ ยังได้ประชุมร่วมกับผู้บริหารระดับสูงของบริษัทในวาระที่เกี่ยวข้อง และในเดือนกุมภาพันธ์ 2557 คณะกรรมการตรวจสอบได้ประชุมร่วมกับผู้สอบบัญชีของบริษัทเพื่อพิจารณารายละเอียดงบการเงินของบริษัทรวมถึงรายการที่เกี่ยวข้องกันจากการปฏิบัติหน้าที่ดังกล่าวข้างต้น คณะกรรมการตรวจสอบมีความคิดเห็นดังนี้

1. งบการเงินประจำปี 2556 ของบริษัทมีความเหมาะสมและไม่พบรายการใดที่อาจมีผลกระทบอันเป็นสาระสำคัญต่องบการเงินดังกล่าว
2. ระบบควบคุมภายในของบริษัทมีความเหมาะสม เพียงพอ และมีประสิทธิภาพ
3. รายการที่เกี่ยวข้องกันที่ปรากฏในปี 2556 เป็นรายการที่เป็นธุรกิจตามปกติทั่วไป สมเหตุสมผลและไม่พบรายการใดที่ผิดปกติ
4. บริษัทได้ปฏิบัติตามอยู่ในกรอบของกฎหมายว่าด้วยหลักทรัพย์และตลาดหลักทรัพย์ ตลอดจนข้อกำหนดและกฎหมายอื่นที่เกี่ยวข้องกับธุรกิจของบริษัท
5. ผู้สอบบัญชีประจำปี 2556 ของบริษัท คือ นายเมธี รัตนศรีเมธา ผู้สอบบัญชีรับอนุญาตเลขที่ 3425 แห่งบริษัท เอ็มอาร์ แอนด์ แอสโซซิเอท จำกัด เป็นบุคคลที่เหมาะสมเพราะมีความรู้และมีความเป็นอิสระ ตลอดจนมีประสบการณ์ในการสอบบัญชีมาเป็นเวลายาวนานและเป็นผู้สอบบัญชีของบริษัทเป็นปีที่ 2

สำหรับการพิจารณาคัดเลือกผู้สอบบัญชีของบริษัท ประจำปี 2557 คณะกรรมการตรวจสอบเสนอให้แต่งตั้งนายเมธี รัตนศรีเมธา ผู้สอบบัญชีรับอนุญาตเลขที่ 3425 หรือนายพิศิษฐ์ ชีวะเรืองโรจน์ ผู้สอบบัญชีรับอนุญาตเลขที่ 2803 แห่งบริษัท เอ็มอาร์ แอนด์ แอสโซซิเอท จำกัด เป็นผู้สอบบัญชีของบริษัท ประจำปี 2557

ในนามคณะกรรมการตรวจสอบ

บริษัท พรพรหมเม็ททอล จำกัด (มหาชน)



(นายปกรณ์ บริมาสพร)

ประธานกรรมการตรวจสอบและกรรมการอิสระ

รายงานของผู้สอบบัญชีรับอนุญาต

เสนอ ผู้ถือหุ้นและคณะกรรมการบริษัท พรพรหมเม็ททอล จำกัด (มหาชน)

ข้าพเจ้าได้ตรวจสอบงบการเงินรวมของบริษัท พรพรหมเม็ททอล จำกัด (มหาชน) และบริษัทย่อยซึ่งประกอบด้วยงบแสดงฐานะการเงินรวม ณ วันที่ 31 ธันวาคม 2556 และงบกำไรขาดทุนเบ็ดเสร็จรวม งบแสดงการเปลี่ยนแปลงส่วนของผู้ถือหุ้นรวม และงบกระแสเงินสดรวมสำหรับปีสิ้นสุดวันเดียวกัน รวมถึงหมายเหตุสรุปนโยบายการบัญชีที่สำคัญและหมายเหตุเรื่องอื่นๆ และข้าพเจ้าได้ตรวจสอบงบการเงินเฉพาะกิจการของบริษัท พรพรหมเม็ททอล จำกัด (มหาชน) ซึ่งประกอบด้วยงบแสดงฐานะการเงิน ณ วันที่ 31 ธันวาคม 2556 และงบกำไรขาดทุนเบ็ดเสร็จ งบแสดงการเปลี่ยนแปลงส่วนของผู้ถือหุ้นและงบกระแสเงินสดสำหรับปีสิ้นสุดวันเดียวกัน รวมถึงหมายเหตุสรุปนโยบายการบัญชีที่สำคัญและหมายเหตุเรื่องอื่นๆ

ความรับผิดชอบของผู้บริหารต่องบการเงินรวมและงบการเงินเฉพาะกิจการ

ผู้บริหารเป็นผู้รับผิดชอบในการจัดทำและการนำเสนองบการเงินรวมและงบการเงินเฉพาะกิจการเหล่านี้โดยถูกต้องตามที่ควรตามมาตรฐานการรายงานทางการเงินและรับผิดชอบต่อกรรมการควบคุมภายในที่ผู้บริหารพิจารณาว่าจำเป็นเพื่อให้สามารถจัดทำงบการเงินรวมและงบการเงินเฉพาะกิจการที่ปราศจากการแสดงข้อมูลที่ขัดต่อข้อเท็จจริงอันเป็นสาระสำคัญไม่ว่าจะเกิดจากการทุจริตหรือข้อผิดพลาด

ความรับผิดชอบของผู้สอบบัญชี

ข้าพเจ้าเป็นผู้รับผิดชอบในการแสดงความเห็นต่องบการเงินรวมและงบการเงินเฉพาะกิจการดังกล่าวจากผลการตรวจสอบของข้าพเจ้า ข้าพเจ้าได้ปฏิบัติตามตรวจสอบตามมาตรฐานการสอบบัญชี ซึ่งกำหนดให้ข้าพเจ้าปฏิบัติตามข้อกำหนดด้านจรรยาบรรณ รวมถึงวางแผนและปฏิบัติตามตรวจสอบเพื่อให้ได้ความเชื่อมั่นอย่างสมเหตุสมผลว่างบการเงินรวมและงบการเงินเฉพาะกิจการปราศจากการแสดงข้อมูลที่ขัดต่อข้อเท็จจริงอันเป็นสาระสำคัญหรือไม่

การตรวจสอบรวมถึงการใช้วิธีการตรวจสอบเพื่อให้ได้มาซึ่งหลักฐานการสอบบัญชีเกี่ยวกับจำนวนเงินและการเปิดเผยข้อมูลในงบการเงินรวมและงบการเงินเฉพาะกิจการ วิธีการตรวจสอบที่เลือกใช้ขึ้นอยู่กับดุลยพินิจของผู้สอบบัญชี ซึ่งรวมถึงการประเมินความเสี่ยงจากการแสดงข้อมูลที่ขัดต่อข้อเท็จจริงอันเป็นสาระสำคัญของงบการเงินรวมและงบการเงินเฉพาะกิจการไม่ว่าจะเกิดจากการทุจริตหรือข้อผิดพลาด ในการประเมินความเสี่ยงดังกล่าวผู้สอบบัญชีพิจารณาการควบคุมภายในที่เกี่ยวข้องกับการจัดทำและการนำเสนองบการเงินรวมและงบการเงินเฉพาะกิจการโดยถูกต้องตามที่ควรของกิจการ เพื่อออกแบบวิธีการตรวจสอบที่เหมาะสมกับสถานการณ์ แต่ไม่ใช่เพื่อวัตถุประสงค์ในการแสดงความเห็นต่อประสิทธิภาพของการควบคุมภายในของกิจการ การตรวจสอบรวมถึงการประเมินความเหมาะสมของนโยบายการบัญชีที่ผู้บริหารใช้และความสมเหตุสมผลของประมาณการทางบัญชีที่จัดทำขึ้นโดยผู้บริหารรวมทั้งการประเมินการนำเสนองบการเงินรวมและงบการเงินเฉพาะกิจการโดยรวม

ข้าพเจ้าเชื่อว่าหลักฐานการสอบบัญชีที่ข้าพเจ้าได้รับเพียงพอและเหมาะสมเพื่อใช้เป็นเกณฑ์ในการแสดงความเห็นของข้าพเจ้า

ความเห็น

ข้าพเจ้าเห็นว่า งบการเงินรวมข้างต้นนี้แสดงฐานะการเงินรวมของบริษัท พรพรหมเม็ททอล จำกัด (มหาชน) และบริษัทย่อย ณ วันที่ 31 ธันวาคม 2556 และผลการดำเนินงานรวมและกระแสเงินสดรวมสำหรับปีสิ้นสุดวันเดียวกัน และงบการเงินเฉพาะกิจการข้างต้นนี้แสดงฐานะการเงินของบริษัท พรพรหมเม็ททอล จำกัด (มหาชน) ณ วันที่ 31 ธันวาคม 2556 และผลการดำเนินงานและกระแสเงินสดสำหรับปีสิ้นสุดวันเดียวกันโดยถูกต้องตามที่ควรในสาระสำคัญตามมาตรฐานการรายงานทางการเงิน



(นายเมธี รัตนศรีเมธา)

ผู้สอบบัญชีรับอนุญาต

เลขทะเบียน 3425

กรุงเทพมหานคร

25 กุมภาพันธ์ 2557

บริษัท พรพรหมเม็ททอล จำกัด (มหาชน) และบริษัทย่อย

งบแสดงฐานะการเงิน

ณ วันที่ 31 ธันวาคม 2556 และ 2555 และวันที่ 1 มกราคม 2555

สินทรัพย์

หมายเหตุ	พันบาท			
	งบการเงินรวม	งบการเงินเฉพาะกิจการ		
	31 ธันวาคม 2556	31 ธันวาคม 2555	31 ธันวาคม 2555	1 มกราคม 2555
			"ปรับปรุงใหม่"	"ปรับปรุงใหม่"
สินทรัพย์หมุนเวียน				
เงินสดและรายการเทียบเท่าเงินสด	18,061	14,700	29,102	9,522
เงินลงทุนชั่วคราว	5	5	10,018	-
ลูกหนี้การค้า	4, 5	248,847	248,277	239,299
ส่วนของเงินให้กู้ยืมระยะยาวที่ถึงกำหนดชำระภายในหนึ่งปี	445	445	406	385
เงินให้กู้ยืมแก่กิจการที่เกี่ยวข้องกันและดอกเบียค้างรับ	4	-	38,360	-
สินค้าคงเหลือ	6	545,385	536,434	474,125
สินไหมชดเชยจากบริษัทประกันภัย (สำหรับสินทรัพย์ที่เสียหายจากน้ำท่วม)	-	-	-	80,409
สินทรัพย์หมุนเวียนอื่น	7	14,901	12,458	7,238
รวมสินทรัพย์หมุนเวียน	827,644	850,679	826,612	807,387
สินทรัพย์ไม่หมุนเวียน				
เงินฝากธนาคารที่มีภาระผูกพัน	8, 14	83,000	83,000	83,000
เงินให้กู้ยืมระยะยาว	362	362	806	1,212
เงินลงทุนในบริษัทย่อย	9	-	29,700	-
ที่ดิน อาคารและอุปกรณ์	10, 14, 17	138,089	92,149	97,879
สิทธิการเช่า	11	8,238	8,238	9,505
สินทรัพย์เพื่อให้เช่า	12	209,290	209,290	62,026
สินทรัพย์ภาษีเงินได้รอการตัดบัญชี	2, 13	4,145	4,145	3,900
สินทรัพย์ไม่หมุนเวียนอื่น	7,665	3,450	3,528	6,057
รวมสินทรัพย์ไม่หมุนเวียน	450,789	430,334	260,644	212,397
รวมสินทรัพย์	1,278,433	1,281,013	1,087,256	1,019,784

บริษัท พรพรหมเม็ททอล จำกัด (มหาชน) และบริษัทย่อย

งบแสดงฐานะการเงิน

ณ วันที่ 31 ธันวาคม 2556 และ 2555 และวันที่ 1 มกราคม 2555

หนี้สินและส่วนของผู้ถือหุ้น

หมายเหตุ	พันบาท				
	งบการเงินรวม	งบการเงินเฉพาะกิจการ			
		31 ธันวาคม 2556	31 ธันวาคม 2555	31 ธันวาคม 2555	1 มกราคม 2555
			"ปรับปรุงใหม่"	"ปรับปรุงใหม่"	
หนี้สินหมุนเวียน					
เงินเบิกเกินบัญชีและเงินกู้ยืมระยะสั้น					
จากสถาบันการเงิน	14	544,882	544,882	341,470	429,157
เจ้าหนี้การค้า	4	69,351	68,380	137,465	60,720
ส่วนของหนี้สินภายใต้สัญญาเช่าทาง					
การเงินที่ถึงกำหนดชำระภายในหนึ่งปี	16	3,177	3,177	3,284	2,079
ส่วนของเงินกู้ยืมระยะยาวที่ถึงกำหนด					
ชำระภายในหนึ่งปี	17	5,957	5,957	6,251	-
ภาษีเงินได้ค้างจ่าย		3,804	3,804	8,666	4,197
ค่าใช้จ่ายค้างจ่ายและหนี้สินหมุนเวียนอื่น	4, 15	57,629	53,354	14,287	17,326
รวมหนี้สินหมุนเวียน		684,800	679,554	511,423	513,479
หนี้สินไม่หมุนเวียน					
หนี้สินภายใต้สัญญาเช่าทางการเงิน					
	16	5,283	5,283	8,192	6,180
เงินกู้ยืมระยะยาวจากสถาบันการเงิน					
	17	18,278	18,278	23,749	-
หนี้สินผลประโยชน์ของพนักงาน					
หลังออกจากงาน	18	3,258	3,258	2,648	1,974
หนี้สินไม่หมุนเวียนอื่น		2,969	2,969	-	-
รวมหนี้สินไม่หมุนเวียน		29,788	29,788	34,589	8,154
รวมหนี้สิน		714,588	709,342	546,012	521,633

บริษัท พรพรหมเม็ททอล จำกัด (มหาชน) และบริษัทย่อย

งบแสดงฐานะการเงิน

ณ วันที่ 31 ธันวาคม 2556 และ 2555 และวันที่ 1 มกราคม 2555

หนี้สินและส่วนของผู้ถือหุ้น (ต่อ)

หมายเหตุ	พันบาท			
	งบการเงินรวม	งบการเงินเฉพาะกิจการ		
	31 ธันวาคม 2556	31 ธันวาคม 2556	31 ธันวาคม 2555	1 มกราคม 2555
		"ปรับปรุงใหม่"	"ปรับปรุงใหม่"	
ส่วนของผู้ถือหุ้น				
ทุนเรือนหุ้น - หุ้นสามัญ มูลค่าหุ้นละ 1 บาท				
ทุนจดทะเบียน 160,000,000 หุ้น	160,000	160,000	160,000	160,000
ทุนที่ออกและชำระเต็มมูลค่าแล้ว				
หุ้นสามัญ 160,000,000 หุ้น	160,000	160,000	160,000	160,000
ส่วนเกินมูลค่าหุ้น	19 78,644	78,644	78,644	78,644
กำไรสะสม	19			
- จัดสรรเป็นทุนสำรองตามกฎหมาย	16,000	16,000	16,000	16,000
- ยังไม่ได้จัดสรร	2 308,979	317,027	286,600	243,507
รวมส่วนของผู้ถือหุ้นบริษัทใหญ่	563,623	571,671	541,244	498,151
ส่วนได้เสียที่ไม่มีอำนาจควบคุม	222	-	-	-
รวมส่วนของผู้ถือหุ้น	563,845	571,671	541,244	498,151
รวมหนี้สินและส่วนของผู้ถือหุ้น	1,278,433	1,281,013	1,087,256	1,019,784

บริษัท พรพรมเม็ททอล จำกัด (มหาชน) และบริษัทย่อย

งบกำไรขาดทุนเบ็ดเสร็จ

สำหรับปีสิ้นสุดวันที่ 31 ธันวาคม 2556 และ 2555

หมายเหตุ	พันบาท		
	งบการเงินรวม	งบการเงินเฉพาะกิจการ	
	2556	2556	2555 "ปรับปรุงใหม่"
รายได้	4		
ขายสุทธิ	1,565,661	1,568,052	1,451,992
รายได้อื่น	15,404	15,763	22,729
รวมรายได้	1,581,065	1,583,815	1,474,721
ค่าใช้จ่าย			
ต้นทุนขาย	4	1,361,852	1,364,255
ค่าใช้จ่ายในการขาย		47,462	47,396
ค่าใช้จ่ายในการบริหาร	4, 25	76,636	68,923
ขาดทุน (กำไร) จากอัตราแลกเปลี่ยน	25	32,807	32,807
ต้นทุนทางการเงิน	25	9,678	9,678
รวมค่าใช้จ่าย		1,528,435	1,523,059
กำไรก่อนค่าใช้จ่ายภาษีเงินได้		52,630	60,756
ค่าใช้จ่ายภาษีเงินได้	13	12,729	16,564
กำไรสำหรับปี		39,901	59,093
กำไรขาดทุนเบ็ดเสร็จอื่น		-	-
กำไรเบ็ดเสร็จสำหรับปี		39,901	59,093
การแบ่งปันกำไรและกำไรขาดทุนเบ็ดเสร็จรวม			
ส่วนที่เป็นของ			
ผู้ถือหุ้นบริษัทใหญ่		39,979	59,093
ส่วนได้เสียที่ไม่มีอำนาจควบคุม		(78)	-
		39,901	59,093
กำไรต่อหุ้นขั้นพื้นฐานส่วนที่เป็นของ			
ผู้ถือหุ้นบริษัทใหญ่ (บาท)		0.25	0.37
จำนวนหุ้นสามัญถัวเฉลี่ยถ่วงน้ำหนัก (พันหุ้น)		160,000	160,000

บริษัท พรพรหมเม็ททอล จำกัด (มหาชน) และบริษัทย่อย

งบแสดงการเปลี่ยนแปลงส่วนของผู้ถือหุ้น

สำหรับปีสิ้นสุดวันที่ 31 ธันวาคม 2556 และ 2555

หมายเหตุ	งบการเงินรวม (พันบาท)						
	ทุนเรือนหุ้น ที่ออกและ ชำระแล้ว	ส่วนเกิน มูลค่าหุ้น	กำไรสะสม		รวมส่วนของ ผู้ถือหุ้น บริษัทใหญ่	ส่วนได้เสีย ที่ไม่มีอำนาจ ควบคุม	รวมส่วนของ ผู้ถือหุ้น
			จัดสรรเป็น ทุนสำรอง ตามกฎหมาย	ยังไม่ได้ จัดสรร			
ยอดคงเหลือ ณ วันที่ 31 ธันวาคม 2555	160,000	78,644	16,000	286,600	541,244	-	541,244
บริษัทย่อยรับเงินค่าหุ้นจากส่วนได้เสียที่ไม่มีอำนาจควบคุม	2	-	-	-	-	300	300
จ่ายเงินปันผล	20	-	-	(17,600)	(17,600)	-	(17,600)
กำไรเบ็ดเสร็จสำหรับปี	2	-	-	39,979	39,979	(78)	39,901
ยอดคงเหลือ ณ วันที่ 31 ธันวาคม 2556	160,000	78,644	16,000	308,979	563,623	222	563,845

บริษัท พรพหรมเม็ททอล จำกัด (มหาชน) และบริษัทย่อย

งบแสดงการเปลี่ยนแปลงส่วนของผู้ถือหุ้น

สำหรับปีสิ้นสุดวันที่ 31 ธันวาคม 2556 และ 2555

		งบการเงินเฉพาะกิจการ (พันบาท)				
		กำไรสะสม				
	หมายเหตุ	ทุนเรือนหุ้น ที่ออกและ ชำระแล้ว	ส่วนเกิน มูลค่าหุ้น	จัดสรรเป็น ทุนสำรอง ตามกฎหมาย	ยังไม่ได้ จัดสรร	รวม
ยอดคงเหลือ ณ วันที่ 1 มกราคม 2555 - ตามรายงานครั้งก่อน		160,000	78,644	16,000	240,080	494,724
รายการปรับปรุง	2	-	-	-	3,427	3,427
ยอดคงเหลือ ณ วันที่ 1 มกราคม 2555 - ปรับปรุงใหม่		160,000	78,644	16,000	243,507	498,151
จ่ายเงินปันผล	20	-	-	-	(16,000)	(16,000)
กำไรเบ็ดเสร็จสำหรับปี	2	-	-	-	59,093	59,093
ยอดคงเหลือ ณ วันที่ 31 ธันวาคม 2555		160,000	78,644	16,000	286,600	541,244
จ่ายเงินปันผล	20	-	-	-	(17,600)	(17,600)
กำไรเบ็ดเสร็จสำหรับปี	2	-	-	-	48,027	48,027
ยอดคงเหลือ ณ วันที่ 31 ธันวาคม 2556		160,000	78,644	16,000	317,027	571,671

บริษัท พรพรหมเม็ททอล จำกัด (มหาชน) และบริษัทย่อย

งบกระแสเงินสด

สำหรับปีสิ้นสุดวันที่ 31 ธันวาคม 2556 และ 2555

	พันบาท		
	งบการเงินรวม	งบการเงินเฉพาะกิจการ	
	2556	2556	2555 "ปรับปรุงใหม่"
กระแสเงินสดจากกิจกรรมดำเนินงาน			
กำไรสำหรับปี	39,901	48,027	59,093
ปรับปรุงด้วย:			
ค่าเผื่อนี้สงสัยจะสูญลดลง	(757)	(757)	(4,428)
ค่าเผื่อการลดมูลค่าสินค้าคงเหลือเพิ่มขึ้น	1,673	1,371	3,825
ค่าเสื่อมราคาและรายจ่ายตัดบัญชี	17,708	15,714	16,639
ขาดทุน (กำไร) จากการขายและตัดจำหน่ายอุปกรณ์	78	78	(1,932)
ขาดทุน (กำไร) จากอัตราแลกเปลี่ยน ที่ยังไม่เกิดขึ้นจริง	15,905	15,905	(2,747)
ขาดทุน (กำไร) จากการปรับมูลค่ายุติธรรม ตราสารอนุพันธ์ที่ยังไม่เกิดขึ้นจริง-สุทธิ	38	38	3,899
กำไรจากการปรับมูลค่ายุติธรรมเงินลงทุน ชั่วคราวที่ยังไม่เกิดขึ้นจริง	-	-	(18)
ค่าใช้จ่ายผลประโยชน์ของพนักงานหลัง ออกจากงาน	610	610	674
ดอกเบี้ยรับ	(1,752)	(2,112)	(2,160)
ดอกเบี้ยจ่าย	9,678	9,678	9,867
ค่าใช้จ่ายภาษีเงินได้	12,729	12,729	16,564
	<u>95,811</u>	<u>101,281</u>	<u>99,276</u>
สินทรัพย์ดำเนินงานลดลง (เพิ่มขึ้น)			
ลูกหนี้การค้า	8,561	9,131	(69,212)
สินค้าคงเหลือ	(23,703)	(14,608)	(1,716)
สินไหมชดเชยจากบริษัทประกันภัย	-	-	80,409
สินทรัพย์หมุนเวียนอื่น	(7,637)	(5,194)	(4)
สินทรัพย์ไม่หมุนเวียนอื่น	(4,358)	(37)	2,409
หนี้สินดำเนินงานเพิ่มขึ้น (ลดลง)			
เจ้าหนี้การค้า	(69,294)	(70,095)	76,809
เจ้าหนี้อื่นกิจการที่เกี่ยวข้องกัน	12	-	-
ค่าใช้จ่ายค้างจ่ายและหนี้สินหมุนเวียนอื่น	10,811	9,349	(6,347)
เงินสตรับจากการดำเนินงาน	10,203	29,827	181,624
จ่ายภาษีเงินได้	(17,836)	(17,836)	(12,568)
เงินสดสุทธิได้มาจาก (ใช้ไปใน) กิจกรรมดำเนินงาน	<u>(7,633)</u>	<u>11,991</u>	<u>169,056</u>

บริษัท พรพรหมเม็ททอล จำกัด (มหาชน) และบริษัทย่อย

งบกระแสเงินสด (ต่อ)

สำหรับปีสิ้นสุดวันที่ 31 ธันวาคม 2556 และ 2555

	พันบาท		
	งบการเงินรวม	งบการเงินเฉพาะกิจการ	
	2556	2556	2555 "ปรับปรุงใหม่"
กระแสเงินสดจากกิจกรรมลงทุน:			
รับดอกเบี้ย	1,726	1,726	2,142
เงินลงทุนชั่วคราวลดลง (เพิ่มขึ้น)	10,013	10,013	(10,000)
เงินลงทุนในบริษัทย่อยเพิ่มขึ้น	-	(29,700)	-
สินทรัพย์เพื่อให้เช่าเพิ่มขึ้น	(117,782)	(117,782)	(38,366)
ซื้อที่ดิน อาคารและอุปกรณ์	(51,706)	(6,691)	(25,295)
เงินสดรับจากการขายอุปกรณ์	928	928	4,612
เงินให้กู้ยืมแก่กิจการที่เกี่ยวข้องกันเพิ่มขึ้น	-	(38,000)	-
เงินให้กู้ยืมระยะยาวแก่บุคคลอื่นลดลง	405	405	385
เงินสดสุทธิใช้ไปในกิจกรรมลงทุน	(156,416)	(179,101)	(66,522)
กระแสเงินสดจากกิจกรรมจัดหาเงิน:			
จ่ายดอกเบี้ย	(9,428)	(9,428)	(10,444)
จ่ายเงินปันผล	(17,600)	(17,600)	(16,000)
เงินเบิกเกินบัญชีและเงินกู้ยืมระยะสั้น			
จากสถาบันการเงินเพิ่มขึ้น (ลดลง)	188,517	188,517	(85,004)
จ่ายชำระหนี้สินภายใต้สัญญาเช่าทางการเงิน	(3,016)	(3,016)	(1,506)
เงินสดรับจากเงินกู้ยืมระยะยาวจากสถาบันการเงิน	-	-	30,000
จ่ายชำระเงินกู้ยืมระยะยาวจากสถาบันการเงิน	(5,765)	(5,765)	-
รับเงินค้ำหุ้นจากส่วนได้เสียที่ไม่มีอำนาจ			
ควบคุมของบริษัทย่อย	300	-	-
เงินสดสุทธิได้มาจาก (ใช้ไปใน) กิจกรรมจัดหาเงิน	153,008	152,708	(82,954)
เงินสดและรายการเทียบเท่าเงินสดเพิ่มขึ้น (ลดลง) สุทธิ	(11,041)	(14,402)	19,580
เงินสดและรายการเทียบเท่าเงินสด ณ วันต้นปี	29,102	29,102	9,522
เงินสดและรายการเทียบเท่าเงินสด ณ วันสิ้นปี	18,061	14,700	29,102

บริษัท พรพรหมเม็ททอล จำกัด (มหาชน) และบริษัทย่อย

หมายเหตุประกอบงบการเงิน

วันที่ 31 ธันวาคม 2556 และ 2555

1. ทั่วไป

บริษัท พรพรหมเม็ททอล จำกัด (มหาชน) (“บริษัท”) จดทะเบียนเป็นบริษัทมหาชนจำกัดในประเทศไทยเมื่อวันที่ 8 มิถุนายน 2547 และจดทะเบียนกับตลาดหลักทรัพย์ เอ็ม เอ ไอ เมื่อวันที่ 11 พฤศจิกายน 2547 บริษัทดำเนินธุรกิจจำหน่ายสินค้าประเภทโลหะ เช่น ทองเหลือง ทองแดง สแตนเลส และอะลูมิเนียม

ผู้ถือหุ้นบริษัท ณ วันที่ 31 ธันวาคม 2556 และ 2555 มีดังนี้

	ร้อยละของการถือหุ้น
นายชำนาญ พรพิไลลักษณ์	35.13
นางกนกกร แทนไกรศรี	35.13
อื่นๆ	29.74

บริษัทมีสำนักงานใหญ่อยู่ที่ 229 ถนนนครราชสีมา แขวงดุสิต เขตดุสิต กรุงเทพมหานคร 10300

2. เกณฑ์การจัดทำงบการเงิน

งบการเงินนี้ได้จัดทำเป็นเงินบาทและเป็นภาษาไทยตามมาตรฐานการรายงานทางการเงินของประเทศไทย ทั้งนี้ งบการเงินนี้มีวัตถุประสงค์ที่จัดทำขึ้นเพื่อแสดงฐานะการเงิน ผลการดำเนินงานและกระแสเงินสด ตามมาตรฐานการรายงานทางการเงินของประเทศไทยเท่านั้น

งบการเงินรวมของบริษัท ประกอบด้วย งบการเงินของบริษัทและบริษัทย่อย (รวมกันเรียกว่า “กลุ่มบริษัท”) บริษัทย่อย ได้แก่ บริษัท พรเมี่ยม เฟล็กซิเบิล แพคเคจจิ้ง จำกัด จดทะเบียนจัดตั้งบริษัทเมื่อวันที่ 23 เมษายน 2556 ประกอบธุรกิจผลิตและจำหน่ายบรรจุภัณฑ์ชนิดอ่อนตัว โดยบริษัทถือหุ้นร้อยละ 99.0

รายการที่มีนัยสำคัญระหว่างบริษัทกับบริษัทย่อยได้ถูกตัดรายการในการทำงบการเงินรวม

งบการเงินนี้จัดทำขึ้นตามเกณฑ์ราคาทุนเดิม เว้นแต่ที่ได้เปิดเผยไว้แล้วในนโยบายการบัญชี

สภาวิชาชีพได้ออกมาตรฐานการบัญชีฉบับใหม่และฉบับปรับปรุง และมาตรฐานการรายงานทางการเงิน ซึ่งเกี่ยวข้องกับการดำเนินงานของบริษัท และมีผลใช้บังคับสำหรับรอบระยะเวลาบัญชีที่เริ่มในหรือหลังวันที่ 1 มกราคม 2556 ดังนี้

มาตรฐานการบัญชี ฉบับที่ 12	ภาษีเงินได้
มาตรฐานการบัญชี ฉบับที่ 21 (ปรับปรุง 2552)	ผลกระทบจากการเปลี่ยนแปลงของอัตราแลกเปลี่ยนเงินตราต่างประเทศ
มาตรฐานการรายงานทางการเงิน ฉบับที่ 8	ส่วนงานดำเนินงาน

บริษัท พรพรหมเม็ททอล จำกัด (มหาชน) และบริษัทย่อย

หมายเหตุประกอบงบการเงิน (ต่อ)

วันที่ 31 ธันวาคม 2556 และ 2555

ผลกระทบของการใช้มาตรฐานการบัญชีและมาตรฐานการรายงานทางการเงินที่ออกและปรับปรุงใหม่ดังกล่าวข้างต้นไม่เป็นสาระสำคัญ ยกเว้นมาตรฐานการบัญชี ฉบับที่ 12 ภาษีเงินได้ ซึ่งนโยบายการบัญชีที่เปลี่ยนแปลงไปจากเดิมและผลกระทบที่เกี่ยวข้องมีดังนี้

ภาษีเงินได้จากกำไรหรือขาดทุนสำหรับงวดซึ่งบริษัทรับรู้ในงบกำไรขาดทุนเบ็ดเสร็จ คือ ภาษีเงินได้ปัจจุบันและภาษี เงินได้รอการตัดบัญชี ซึ่งเดิมกลุ่มบริษัทรับรู้เพียงแต่ภาษีเงินได้ปัจจุบันเท่านั้น

ภาษีเงินได้ของงวดปัจจุบันและภาษีเงินได้รอการตัดบัญชีรับรู้ในกำไรหรือขาดทุนวันแต่ในส่วนที่เกี่ยวกับรายการที่รับรู้โดยตรงในส่วนของผู้ถือหุ้นหรือกำไรขาดทุนเบ็ดเสร็จอื่น

ภาษีเงินได้รอการตัดบัญชีบันทึกโดยคำนวณจากผลแตกต่างชั่วคราวที่เกิดขึ้นระหว่างมูลค่าตามบัญชีของสินทรัพย์และหนี้สิน และจำนวนที่ใช้เพื่อความมุ่งหมายทางภาษี

สินทรัพย์ภาษีเงินได้รอการตัดบัญชีจะบันทึกต่อเมื่อมีความเป็นไปได้ค่อนข้างแน่นอนว่า กำไรเพื่อเสียภาษีในอนาคตจะมีจำนวนเพียงพอกับการใช้ประโยชน์จากผลแตกต่างชั่วคราวดังกล่าว สินทรัพย์ภาษีเงินได้รอการตัดบัญชีจะถูกทบทวน ณ วันที่รายงานและจะถูกปรับลดลงเท่าที่ประโยชน์ทางภาษีจะมีโอกาสถูกใช้จริง

ผลกระทบจากการนำมาตราฐานการบัญชีฉบับนี้มาถือปฏิบัติมี ดังนี้

	งบการเงินรวม/งบการเงินเฉพาะกิจการ (พันบาท)		
	เพิ่มขึ้น (ลดลง)		
	31 ธันวาคม 2556	31 ธันวาคม 2555	1 มกราคม 2555
งบแสดงฐานะทางการเงิน			
สินทรัพย์ภาษีเงินได้รอการตัดบัญชี	4,145	3,900	3,427
กำไรสะสมที่ยังไม่ได้จัดสรร	4,145	3,900	3,427

	งบการเงินรวม/งบการเงินเฉพาะกิจการ(พันบาท)	
	เพิ่มขึ้น (ลดลง)	
	2556	2555

งบกำไรขาดทุนเบ็ดเสร็จรวม สำหรับปีสิ้นสุดวันที่ 31 ธันวาคม

ค่าใช้จ่ายภาษีเงินได้	(245)	(473)
กำไรสำหรับปี / กำไรเบ็ดเสร็จรวมสำหรับปี	245	473
กำไรต่อหุ้นขั้นพื้นฐาน (บาท)	0.0015	0.0030

บริษัท พรพรหมเม็ททอล จำกัด (มหาชน) และบริษัทย่อย

หมายเหตุประกอบงบการเงิน (ต่อ)

วันที่ 31 ธันวาคม 2556 และ 2555

เพื่อความสะดวกของผู้อ่านงบการเงิน กลุ่มบริษัทได้จัดทำงบการเงินฉบับภาษาอังกฤษขึ้นจากงบการเงินฉบับภาษาไทยนี้ ซึ่งได้นำเสนอเพื่อวัตถุประสงค์ของการรายงานทางการเงินเพื่อใช้ในประเทศ

3. นโยบายการบัญชีที่สำคัญ

นโยบายการบัญชีที่สำคัญที่บริษัทใช้ในการจัดทำงบการเงินมีดังนี้

เกณฑ์ในการทำงบการเงินรวม

งบการเงินรวมประกอบด้วยงบการเงินของบริษัทและบริษัทย่อย (รวมกันเรียกว่า “กลุ่มบริษัท”)

รายการที่มีสาระสำคัญซึ่งเกิดขึ้นระหว่างบริษัทและบริษัทย่อยได้ถูกตัดรายการในการทำงบการเงินรวม

บริษัทย่อย

บริษัทย่อยเป็นกิจการที่อยู่ภายใต้การควบคุมของบริษัท การควบคุมเกิดขึ้นเมื่อบริษัทมีอำนาจควบคุมทั้งทางตรงหรือทางอ้อม ในการกำหนดนโยบายทางการเงินและการดำเนินงานของบริษัทนั้น เพื่อให้ได้มาซึ่งประโยชน์จากกิจกรรมของบริษัทย่อย งบการเงินของบริษัทย่อยได้รวมอยู่ในงบการเงินรวมนับแต่วันที่มีการควบคุมจนถึงวันที่การควบคุมสิ้นสุดลง

วิธีการบัญชีสำหรับการเปลี่ยนแปลงส่วนได้เสียในบริษัทย่อยภายหลังการได้มาซึ่งอำนาจควบคุม

การเปลี่ยนแปลงส่วนได้เสียของผู้ถือหุ้นบริษัทใหญ่ในบริษัทย่อยโดยที่ไม่ได้ทำให้กลุ่มบริษัทสูญเสียอำนาจในการควบคุม กลุ่มบริษัทบันทึกส่วนเปลี่ยนแปลงดังกล่าวเป็นรายการในส่วนของผู้ถือหุ้น แต่ถ้าการเปลี่ยนแปลงมีผลทำให้สูญเสียอำนาจในการควบคุมบริษัทย่อย มูลค่าของส่วนได้เสียคงเหลือที่ถืออยู่จะวัดมูลค่าด้วยมูลค่ายุติธรรมและรับรู้ ผลกำไรหรือขาดทุนในงบกำไรขาดทุนเบ็ดเสร็จ

เงินสดและรายการเทียบเท่าเงินสด

เงินสดและรายการเทียบเท่าเงินสดบันทึกในงบแสดงฐานะการเงินด้วยราคาทุน ประกอบด้วย เงินสดในมือและเงินฝากสถาบันการเงิน รายการเทียบเท่าเงินสดเป็นเงินลงทุนระยะสั้นที่มีสภาพคล่องสูง ซึ่งพร้อมที่จะเปลี่ยนเป็นเงินสดในจำนวนที่ทราบได้ ซึ่งครบกำหนดภายในสามเดือนหรือน้อยกว่า และไม่มีข้อจำกัดในการเบิกใช้และมีความเสี่ยงต่อการเปลี่ยนแปลงมูลค่าน้อยหรือไม่มีนัยสำคัญ

ลูกหนี้การค้าและลูกหนี้อื่น

ลูกหนี้การค้าและลูกหนี้อื่นแสดงในราคาตามใบแจ้งหนี้หักค่าเผื่อหนี้สงสัยจะสูญ

ค่าเผื่อหนี้สงสัยจะสูญประมาณจากประสบการณ์เรียกเก็บหนี้ในอดีตควบคู่กับการพิจารณาฐานะปัจจุบันของลูกหนี้ ลูกหนี้จะถูกตัดจำหน่ายบัญชีเมื่อทราบว่าเป็นหนี้สูญ

บริษัท พรพรหมเม็ททอล จำกัด (มหาชน) และบริษัทย่อย

หมายเหตุประกอบงบการเงิน (ต่อ)

วันที่ 31 ธันวาคม 2556 และ 2555

สินค้าคงเหลือ

สินค้าคงเหลือแสดงในราคาทุน (หลังจากหักค่าเผื่อสินค้าเสื่อมสภาพและเคลื่อนไหวช้า) หรือมูลค่าสุทธิที่คาดว่าจะได้รับแล้วแต่ราคาใดจะต่ำกว่า

ต้นทุนสินค้าคงเหลือคำนวณโดยวิธีดังนี้

สินค้าซื้อมาขายไป วัตถุประสงค์ ไร่ และวัสดุสิ้นเปลือง : ราคาทุน (วิธีเข้าก่อน-ออกก่อน)

สินค้าสำเร็จรูปและสินค้าระหว่างผลิต : ในราคาต้นทุนจริง

ต้นทุนสินค้าประกอบด้วยต้นทุนที่ซื้อ ต้นทุนในการตัดแปลงหรือต้นทุนอื่นเพื่อให้สินค้าอยู่ในสภาพและสถานที่ปัจจุบัน ในกรณีของสินค้าสำเร็จรูปและสินค้ากึ่งสำเร็จรูปที่ผลิตเอง ต้นทุนสินค้ารวมการปันส่วนของค่าเสียหายการผลิตอย่างเหมาะสม โดยคำนึงถึงระดับกำลังการผลิตตามปกติ

มูลค่าสุทธิที่จะได้รับเป็นการประมาณราคาที่จะขายได้จากการดำเนินธุรกิจปกติหักด้วยค่าใช้จ่ายที่จำเป็นในการขาย

ค่าเผื่อขาดทุนจากมูลค่าสินค้าลดลงจะถูกบันทึกขึ้นสำหรับสินค้าเสื่อมคุณภาพ เสียหาย ล้าสมัยและค้างนาน

เงินลงทุน

เงินลงทุนในบริษัทย่อย

เงินลงทุนในบริษัทย่อยในงบการเงินเฉพาะกิจการบันทึกโดยวิธีราคาทุนสุทธิจากค่าเผื่อผลขาดทุนจากการด้อยค่า (ถ้ามี) บริษัทรับรู้เงินปันผลเป็นรายได้เมื่อมีการประกาศจ่าย

เงินลงทุนในตราสารหนี้และตราสารทุนอื่น

ตราสารหนี้และตราสารทุนซึ่งเป็นหลักทรัพย์ในความต้องการของตลาดซึ่งถือไว้เพื่อค้าจัดประเภทเป็นสินทรัพย์หมุนเวียนและแสดงในมูลค่ายุติธรรม กำไรหรือขาดทุนจากการตีราคาหลักทรัพย์ได้บันทึกในกำไรหรือขาดทุน

เงินลงทุนระยะยาวในตราสารทุนที่ไม่อยู่ในความต้องการของตลาดที่ถือเป็นเงินลงทุนทั่วไปแสดงมูลค่าตามราคาทุน และบันทึกขาดทุนจากการด้อยค่าของเงินลงทุนต่อเมื่อมูลค่ายุติธรรมของเงินลงทุนต่ำกว่ามูลค่าตามบัญชี โดยผลขาดทุนดังกล่าว (ถ้ามี) จะรวมอยู่ในการคำนวณผลการดำเนินงาน

มูลค่ายุติธรรมของเครื่องมือทางการเงินสำหรับหลักทรัพย์เพื่อค้าและหลักทรัพย์เพื่อขายจะใช้ราคาเสนอซื้อ ณ วันสิ้นรอบระยะเวลารายงาน

การจำหน่ายเงินลงทุน

บริษัท พรพรหมเม็ททอล จำกัด (มหาชน) และบริษัทย่อย

หมายเหตุประกอบงบการเงิน (ต่อ)

วันที่ 31 ธันวาคม 2556 และ 2555

เมื่อมีการจำหน่ายเงินลงทุน ผลต่างระหว่างจำนวนเงินสุทธิที่ได้รับและมูลค่าตามบัญชี รวมถึงผลกำไรหรือขาดทุนจากการตีราคาหลักทรัพย์ที่เกี่ยวข้องที่เคยบันทึกในส่วนของผู้ถือหุ้นจะถูกบันทึกในกำไรหรือขาดทุน

ในกรณีที่บริษัทจำหน่ายเงินลงทุนที่ถืออยู่เพียงบางส่วน การคำนวณต้นทุนสำหรับเงินลงทุนที่จำหน่ายไป และเงินลงทุนที่ยังถืออยู่ใช้วิธีถัวเฉลี่ยถ่วงน้ำหนัก

สินทรัพย์เพื่อให้เช่า

อสังหาริมทรัพย์เพื่อการลงทุน หมายถึง อสังหาริมทรัพย์ที่ถือครองเพื่อหาประโยชน์จากรายได้ค่าเช่าหรือจากการเพิ่มขึ้นของมูลค่าของสินทรัพย์หรือทั้งสองอย่าง กลุ่มบริษัทเลือกใช้วิธีราคาทุนสำหรับการบันทึกบัญชีอสังหาริมทรัพย์เพื่อการลงทุนและได้แสดงแยกต่างหากจากที่ดิน อาคารและอุปกรณ์

สินทรัพย์เพื่อให้เช่าที่เป็นที่ดินแสดงในราคาทุนหักขาดทุนจากการด้อยค่า ส่วนปรับปรุงที่ดิน อาคารและส่วนปรับปรุงอาคารแสดงด้วยราคาทุนหักค่าเสื่อมราคาสะสมและขาดทุนจากการด้อยค่า ค่าเสื่อมราคาของอาคารและส่วนปรับปรุงอาคารคำนวณโดยวิธีเส้นตรงตามเกณฑ์อายุการใช้งานโดยประมาณ 5 ปี และ 20 ปี

ที่ดิน อาคารและอุปกรณ์

ที่ดิน อาคารและอุปกรณ์แสดงด้วยราคาทุนหักค่าเสื่อมราคาสะสมและขาดทุนจากการด้อยค่า (ถ้ามี) ต้นทุนการรื้อถอน ขนย้ายและบูรณะสินทรัพย์ถือเป็นต้นทุนของสินทรัพย์และคิดค่าเสื่อมราคา

ค่าเสื่อมราคา

ค่าเสื่อมราคابันทิกเป็นค่าใช้จ่ายในงบกำไรขาดทุนเบ็ดเสร็จ คำนวณโดยวิธีเส้นตรงตามเกณฑ์อายุการใช้งานโดยประมาณของสินทรัพย์แต่ละรายการ ประมาณการอายุการใช้งานของสินทรัพย์แสดงได้ดังนี้

	ระยะเวลา (ปี)
อาคารและส่วนปรับปรุงอาคาร	20
ระบบไฟฟ้า เครื่องจักรและอุปกรณ์	5 และ 10
เครื่องตกแต่ง และอุปกรณ์เครื่องใช้สำนักงาน	3 และ 5
ยานพาหนะ	5

กลุ่มบริษัทไม่คิดค่าเสื่อมราคาสำหรับที่ดิน ส่วนปรับปรุงที่ดิน และสินทรัพย์ที่อยู่ระหว่างการก่อสร้าง

วิธีการคิดค่าเสื่อมราคา อายุการใช้ประโยชน์ของสินทรัพย์และมูลค่าคงเหลือถูกทบทวนอย่างน้อยที่สุดทุกสิ้นรอบปีบัญชีและปรับปรุงตามความเหมาะสม

บริษัท พรพรหมเม็ททอล จำกัด (มหาชน) และบริษัทย่อย

หมายเหตุประกอบงบการเงิน (ต่อ)

วันที่ 31 ธันวาคม 2556 และ 2555

สิทธิการเช่าที่ดินและอาคารสำนักงาน

บริษัทตัดบัญชีสิทธิการเช่าที่ดินและอาคารสำนักงานโดยวิธีเส้นตรงตามอายุของสัญญาเช่า

สัญญาเช่าการเงิน

สัญญาเช่าทรัพย์สินที่มีความเสี่ยงและผลประโยชน์ที่มีนัยสำคัญในการเป็นเจ้าของเป็นของผู้เช่าจะถูกจัดเป็นสัญญาเช่าการเงิน สัญญาเช่าการเงินจะรับรู้สินทรัพย์และหนี้สินด้วยจำนวนเท่ากับมูลค่าปัจจุบันของค่าเช่าขั้นต่ำที่ต้องจ่ายตามสัญญา หรือมูลค่ายุติธรรมของสินทรัพย์แล้วแต่จำนวนใดจะต่ำกว่า จำนวนที่จ่ายเป็นค่าเช่าจะต้องแบ่งเป็นส่วนที่เป็นดอกเบี้ยและส่วนที่เป็นการชำระหนี้สินโดยดอกเบี้ยแต่ละงวดจะคำนวณโดยใช้อัตราดอกเบี้ยคงที่ตลอดอายุของหนี้สินจำนวนค่าเช่าสุทธิจากดอกเบี้ยบันทึกเป็นหนี้สินระยะยาวอื่น ดอกเบี้ยที่เกิดขึ้นจะบันทึกในงบกำไรขาดทุนเบ็ดเสร็จตลอดอายุสัญญาเช่า อาคารและอุปกรณ์ภายใต้สัญญาเช่าการเงินตัดจำหน่ายค่าเสื่อมราคาตามอายุการใช้งานของทรัพย์สิน

การด้อยค่า

ยอดสินทรัพย์คงเหลือตามบัญชีของบริษัทได้รับการทบทวน ณ ทุกวันที่ในรายงานว่ามีข้อบ่งชี้เรื่องการด้อยค่าหรือไม่ ในกรณีที่มีข้อบ่งชี้จะทำการประมาณมูลค่าสินทรัพย์ที่คาดว่าจะได้รับคืน

การรับรู้ขาดทุนจากการด้อยค่าเมื่อมูลค่าตามบัญชีของสินทรัพย์หรือมูลค่าตามบัญชีของหน่วยสินทรัพย์ที่ก่อให้เกิดเงินสดสูงกว่ามูลค่าที่จะได้รับคืน ขาดทุนจากการด้อยค่าบันทึกในงบกำไรขาดทุนเบ็ดเสร็จ

การคำนวณมูลค่าที่คาดว่าจะได้รับคืน

มูลค่าที่คาดว่าจะได้รับคืนของสินทรัพย์ หมายถึง ราคาขายสุทธิของสินทรัพย์หรือมูลค่าจากการใช้ของสินทรัพย์ แล้วแต่มูลค่าใดจะสูงกว่าในการประเมินมูลค่าจากการใช้ของสินทรัพย์ ประมาณการกระแสเงินสดที่จะได้รับในอนาคตจะคิดลดเป็นมูลค่าปัจจุบัน โดยใช้อัตราคิดลดก่อนคำนึงภาษีเงินได้เพื่อให้สะท้อนมูลค่าที่อาจประเมินได้ในตลาดปัจจุบันซึ่งแปรไปตามเวลาและความเสี่ยงที่มีต่อสินทรัพย์

การกลับรายการด้อยค่า

กลุ่มบริษัทจะกลับรายการบัญชีขาดทุนจากการด้อยค่าหากมีการเปลี่ยนแปลงประมาณการที่ใช้ในการคำนวณมูลค่าที่คาดว่าจะได้รับคืน

กลุ่มบริษัทจะกลับรายการบัญชีขาดทุนจากการด้อยค่าเพียงเพื่อให้มูลค่าตามบัญชีของสินทรัพย์ไม่เกินกว่ามูลค่าตามบัญชีภายหลังหักค่าเสื่อมราคาหรือค่าตัดจำหน่าย เช่นเดียวกับในกรณีที่ไม่เคยมีการบันทึกขาดทุนจากการด้อยค่ามาก่อน

เจ้าหน้าที่การค้าและเจ้าหน้าที่อื่น

เจ้าหน้าที่การค้าและเจ้าหน้าที่อื่นแสดงในราคาทุน

บริษัท พรพรหมเม็ททอล จำกัด (มหาชน) และบริษัทย่อย

หมายเหตุประกอบงบการเงิน (ต่อ)

วันที่ 31 ธันวาคม 2556 และ 2555

ผลประโยชน์พนักงาน

ค่าใช้จ่ายเกี่ยวกับเงินเดือน ค่าจ้าง โบนัสและเงินสมทบกองทุนประกันสังคมบันทึกเป็นค่าใช้จ่ายเมื่อเกิดรายการและตามเกณฑ์คงค้าง

ภาระผูกพันสำหรับผลประโยชน์หลังจากออกจากงานประเภทโครงการสมทบเงิน ซึ่งได้แก่ กองทุนสำรองเลี้ยงชีพบันทึกเป็นค่าใช้จ่ายในงบกำไรขาดทุนเบ็ดเสร็จเมื่อมีการจ่ายเงินสมทบไปยังกองทุนตามเกณฑ์คงค้าง

ภาระผูกพันของบริษัทที่เกี่ยวข้องกับผลประโยชน์ของพนักงานหลังจากออกจากงานซึ่งเป็นเงินชดเชยตามกฎหมายคุ้มครองแรงงานถูกรับรู้เป็นหนี้สินและค่าใช้จ่ายในงบการเงินด้วยจำนวนเงินที่คำนวณโดยนักคณิตศาสตร์ประกันภัยซึ่งใช้วิธีคิดลดแต่หน่วยที่ประมาณการไว้ ค่าใช้จ่ายจากการประมาณการหนี้สินผลประโยชน์ของพนักงานหลังจากออกจากงานที่ถูกรับรู้ในงบกำไรขาดทุนเบ็ดเสร็จประกอบด้วย ต้นทุนบริการปัจจุบัน ต้นทุนดอกเบี้ย และกำไร/ขาดทุนตามหลักคณิตศาสตร์ประกันภัย โครงการผลประโยชน์ของพนักงานนี้ไม่ได้ถูกจัดตั้งเป็นกองทุนและไม่มีสินทรัพย์ของโครงการเกิดขึ้น

การใช้ประมาณการ

ในการจัดทำงบการเงินตามมาตรฐานการบัญชีที่รับรองทั่วไปในประเทศไทย ฝ่ายบริหารมีความจำเป็นต้องใช้ประมาณการและข้อสมมติฐานที่กระทบต่อรายได้ รายจ่าย สินทรัพย์และหนี้สิน เพื่อประโยชน์ในการกำหนดมูลค่าของสินทรัพย์ หนี้สิน ตลอดจนหนี้สินที่อาจเกิดขึ้น ด้วยเหตุดังกล่าว ผลของรายการเมื่อเกิดขึ้นจริงจึงอาจแตกต่างไปจากที่ได้ประมาณการไว้

ประมาณการและข้อสมมติฐานที่ใช้ในการจัดทำงบการเงินจะได้รับการทบทวนอย่างสม่ำเสมอ การปรับประมาณการจะบันทึกในงวดบัญชีที่การประมาณการดังกล่าวได้รับการทบทวนหากการปรับปรุงประมาณการกระทบเฉพาะงวดนั้นๆ และจะบันทึกในงวดที่ปรับและงวดในอนาคตหากการปรับประมาณการกระทบงวดปัจจุบันและอนาคต

ประมาณการหนี้สิน

ประมาณการหนี้สินจะรับรู้ในงบแสดงฐานะการเงินก็ต่อเมื่อกลุ่มบริษัทมีภาระหนี้สินเกิดขึ้นจากข้อพิพาททางกฎหมายหรือภาระผูกพันซึ่งเป็นผลมาจากเหตุการณ์ในอดีต และมีความเป็นไปได้ค่อนข้างแน่นอนว่าประโยชน์เชิงเศรษฐกิจจะต้องถูกจ่ายไปเพื่อชำระภาระหนี้สินดังกล่าว โดยจำนวนภาระหนี้สินดังกล่าวสามารถประมาณจำนวนเงินได้อย่างน่าเชื่อถือ ถ้าผลกระทบดังกล่าวเป็นนัยสำคัญ ประมาณการกระแสเงินสดที่จะจ่ายในอนาคตจะคิดลดเป็นมูลค่าปัจจุบัน โดยใช้อัตราคิดลดในตลาดปัจจุบันก่อนคำนึงภาษีเงินได้ เพื่อให้สะท้อนมูลค่าที่อาจประเมินได้ในตลาดปัจจุบันซึ่งแปรไปตามเวลาและความเสี่ยงที่มีต่อหนี้สิน

เงินตราต่างประเทศ

รายการบัญชีที่เป็นเงินตราต่างประเทศ

รายการบัญชีที่เป็นเงินตราต่างประเทศแปลงค่าเป็นเงินบาทโดยใช้อัตราแลกเปลี่ยน ณ วันที่เกิดรายการ

บริษัท พรพรหมเม็ททอล จำกัด (มหาชน) และบริษัทย่อย

หมายเหตุประกอบงบการเงิน (ต่อ)

วันที่ 31 ธันวาคม 2556 และ 2555

สินทรัพย์และหนี้สินที่เป็นตัวเงินและเป็นเงินตราต่างประเทศ ณ วันที่รายงาน แปลงค่าเป็นเงินบาทโดยใช้อัตราแลกเปลี่ยน ณ วันนั้น ถ้าหรือขาดทุนจากการแปลงค่าจะบันทึกในงบกำไรขาดทุนเบ็ดเสร็จ

สินทรัพย์และหนี้สินที่ไม่เป็นตัวเงินซึ่งเกิดจากรายการบัญชีที่เป็นเงินตราต่างประเทศและบันทึกตามเกณฑ์ราคาทุนเดิม แปลงค่าเป็นเงินบาทโดยใช้อัตราแลกเปลี่ยน ณ วันที่เกิดรายการ

เครื่องมือทางการเงินที่เป็นตราสารอนุพันธ์

เครื่องมือทางการเงินที่เป็นตราสารอนุพันธ์ได้ถูกนำมาใช้เพื่อจัดการความเสี่ยงที่เกิดจากการเปลี่ยนแปลงในอัตราแลกเปลี่ยนเงินตราต่างประเทศและอัตราดอกเบี้ยที่เกิดจากกิจกรรมดำเนินงานและจัดหาเงิน เครื่องมือทางการเงินที่เป็นตราสารอนุพันธ์ไม่ได้มีไว้เพื่อการค้า อย่างไรก็ตาม ตราสารอนุพันธ์ที่ไม่เข้าเงื่อนไขการกำหนดให้เป็นเครื่องมือป้องกันความเสี่ยงจะถือเป็นรายการเพื่อค้า

เครื่องมือทางการเงินที่เป็นตราสารอนุพันธ์จะถูกบันทึกในชั้นแรกด้วยมูลค่ายุติธรรม หลังจากการบันทึกครั้งแรกจะมีการปรับมูลค่าให้แสดงในมูลค่ายุติธรรมใหม่ ถ้าหรือขาดทุนจากการปรับมูลค่ายุติธรรมจะบันทึกในงบกำไรขาดทุนเบ็ดเสร็จ

มูลค่ายุติธรรมของสัญญาอัตราแลกเปลี่ยนเงินตราต่างประเทศล่วงหน้า ได้แก่ ราคาตลาดของสัญญาล่วงหน้า ณ วันที่รายงาน ซึ่งราคาดังกล่าวได้แสดงมูลค่าปัจจุบันของสัญญาอัตราแลกเปลี่ยนเงินตราต่างประเทศล่วงหน้า

การป้องกันความเสี่ยงจากอัตราดอกเบี้ย

ผลต่างที่เกิดจากสัญญาแลกเปลี่ยนอัตราดอกเบี้ยรับรู้และบันทึกโดยปรับปรุงกับดอกเบี้ยจ่ายของเงินกู้ยืมที่ได้รับการป้องกันความเสี่ยงนั้น

รายได้

รายได้ที่รับรู้ไม่รวมภาษีมูลค่าเพิ่มและแสดงสุทธิจากส่วนลดการค้า

การขายสินค้า

รายได้จะรับรู้ในงบกำไรขาดทุนเบ็ดเสร็จเมื่อใดโอนความเสี่ยงและผลตอบแทนที่เป็นสาระสำคัญของความเป็นเจ้าของสินค้าที่มีนัยสำคัญไปให้กับผู้ซื้อแล้ว และจะไม่รับรู้รายได้ถ้าฝ่ายบริหารยังมีการควบคุมหรือบริหารสินค้าที่ขายไปแล้วนั้นหรือมีความไม่แน่นอนที่มีนัยสำคัญในการได้รับประโยชน์จากรายการบัญชีนั้นไม่อาจวัดมูลค่าของจำนวนรายได้และต้นทุนที่เกิดขึ้นได้อย่างน่าเชื่อถือมีความเป็นไปได้ค่อนข้างแน่นอนที่จะต้องรับคืนสินค้า

ดอกเบี้ยรับและรายได้อื่น

ดอกเบี้ยรับและรายได้อื่นบันทึกในงบกำไรขาดทุนเบ็ดเสร็จตามเกณฑ์คงค้าง

ค่าใช้จ่าย

บริษัท พรพรหมเม็ททอล จำกัด (มหาชน) และบริษัทย่อย

หมายเหตุประกอบงบการเงิน (ต่อ)

วันที่ 31 ธันวาคม 2556 และ 2555

สัญญาเช่าดำเนินการ

รายจ่ายภายใต้สัญญาเช่าดำเนินการบันทึกในงบกำไรขาดทุนเบ็ดเสร็จโดยวิธีเส้นตรงตลอดอายุสัญญาเช่า ประโยชน์ที่ได้รับตามสัญญาเช่าจะรับรู้ในงบกำไรขาดทุนเบ็ดเสร็จเป็นส่วนหนึ่งของค่าเช่าทั้งสิ้นตามสัญญา ค่าเช่าที่อาจเกิดขึ้นจะบันทึกในงบกำไรขาดทุนเบ็ดเสร็จในรอบบัญชีที่มีรายการดังกล่าว

รายจ่ายทางการเงิน

ดอกเบี้ยจ่ายและค่าใช้จ่ายในทำนองเดียวกันบันทึกในงบกำไรขาดทุนเบ็ดเสร็จในงวดที่ค่าใช้จ่ายดังกล่าวเกิดขึ้น ยกเว้นในกรณีที่มีการบันทึกเป็นต้นทุนส่วนหนึ่งของสินทรัพย์อันเป็นผลมาจากการใช้เวลายาวนานในการจัดหา ก่อสร้างหรือการผลิตสินทรัพย์ดังกล่าวก่อนที่จะนำมาใช้

ภาษีเงินได้

ค่าใช้จ่ายภาษีเงินได้สำหรับปีประกอบด้วยภาษีเงินได้ปัจจุบันและภาษีเงินได้รอการตัดบัญชี

ภาษีเงินได้ปัจจุบัน ได้แก่ ภาษีที่คาดว่าจะจ่ายชำระโดยคำนวณจากกำไรประจำปีที่ต้องเสียภาษี โดยใช้อัตราภาษีที่ประกาศใช้หรือที่คาดว่าจะมีผลบังคับใช้ ณ วันที่รายงาน ตลอดจนการปรับปรุงทางภาษีที่เกี่ยวข้องกับรายการในปีก่อนๆ

ภาษีเงินได้รอการตัดบัญชีบันทึกโดยคำนวณจากผลแตกต่างชั่วคราวที่เกิดขึ้นระหว่างมูลค่าตามบัญชีของสินทรัพย์และหนี้สิน และจำนวนที่ใช้เพื่อความมุ่งหมายทางภาษี ภาษีเงินได้รอการตัดบัญชีวัดมูลค่าโดยใช้อัตราภาษีที่คาดว่าจะใช้กับผลแตกต่างชั่วคราวเมื่อมีการกลับรายการโดยอิงกับกฎหมายที่ประกาศใช้หรือที่คาดว่าจะมีผลบังคับใช้ ณ วันที่รายงาน

สินทรัพย์ภาษีเงินได้รอการตัดบัญชีจะบันทึกต่อเมื่อมีความเป็นไปได้ค่อนข้างแน่นอนว่า กำไรเพื่อเสียภาษีในอนาคตจะมีจำนวนเพียงพอกับการใช้ประโยชน์จากผลแตกต่างชั่วคราวดังกล่าว สินทรัพย์ภาษีเงินได้รอการตัดบัญชีจะถูกทบทวน ณ ทุกวันที่รายงานและจะถูกปรับลดลงเท่าที่ประโยชน์ทางภาษีจะมีโอกาสถูกใช้จริง

กำไรต่อหุ้นขั้นพื้นฐาน

กำไรต่อหุ้นขั้นพื้นฐานคำนวณโดยการหารกำไรสำหรับปีด้วยจำนวนหุ้นที่ออกในระหว่างปีถัวเฉลี่ยถ่วงน้ำหนัก

4. รายการบัญชีกับบุคคลหรือกิจการที่เกี่ยวข้องกัน

บุคคลหรือกิจการที่เกี่ยวข้องกัน หมายถึง บุคคลหรือกิจการที่อยู่ภายใต้การควบคุมของบริษัทหรือสามารถควบคุมบริษัททั้งทางตรงและทางอ้อมหรือมีอิทธิพลอย่างเป็นสาระสำคัญในการตัดสินใจด้านการเงินหรือการดำเนินงานของบริษัท

บุคคลหรือกิจการที่เกี่ยวข้องกันประกอบด้วย

ชื่อกิจการ

ประเภทธุรกิจ

ลักษณะความสัมพันธ์

บริษัท พรพรหมเม็ททอล จำกัด (มหาชน) และบริษัทย่อย

หมายเหตุประกอบงบการเงิน (ต่อ)

วันที่ 31 ธันวาคม 2556 และ 2555

บริษัท พรีเมียม เฟล็กซีเบิล แพคเคจ จิ้ง จำกัด	ผลิตและจำหน่ายบรรจุภัณฑ์ชนิดอ่อน ตัว	บริษัทย่อย
บริษัท พรพรหมดิสทริบิวชั่น จำกัด	นำเข้าและจัดจำหน่ายอะไหล่สำหรับ เครื่องปรับอากาศ	กรรมการและผู้ถือหุ้นเป็นเครือญาติ กัน
นางเตือนใจ พรพิไลลักษณ์	-	มารดากรรมการ

นโยบายการกำหนดราคาสำหรับแต่ละประเภทรายการมีดังนี้

ประเภทรายการ	นโยบายการกำหนดราคา
ซื้อขายสินค้า และอุปกรณ์	ราคาตลาด
เช่าอาคาร	ราคาทุน
ดอกเบียร์	อัตราดอกเบี้ยร้อยละ 2.25 และ 3.50 ต่อปี

รายการบัญชีกับกิจการที่เกี่ยวข้องกันที่มีสาระสำคัญที่เกิดขึ้นสำหรับปีสิ้นสุดวันที่ 31 ธันวาคม 2556 และ 2555 มีดังนี้

	พันบาท	
	งบการเงินรวม	งบการเงินเฉพาะกิจการ
	2556	2556
บริษัทย่อย		2555
รายได้จากการขายสินค้า	-	14,219
ซื้อสินค้า	-	2,328
ดอกเบียร์	-	360
บุคคลและกิจการที่เกี่ยวข้องกัน		
รายได้จากการขายสินค้า	865	865
ซื้อสินค้า	199	199
ค่าเช่าจ่าย	1,055	1,055
ค่าตอบแทนผู้บริหารสำคัญ		
ผลประโยชน์ระยะสั้น	11,431	11,431
ผลประโยชน์หลังออกจากงาน	710	710
รวม	12,141	12,141

บริษัท พรพรหมเม็ททอล จำกัด (มหาชน) และบริษัทย่อย

หมายเหตุประกอบงบการเงิน (ต่อ)

วันที่ 31 ธันวาคม 2556 และ 2555

ยอดคงเหลือที่มีสาระสำคัญของสินทรัพย์และหนี้สินกับกิจการที่เกี่ยวข้องกัน ณ วันที่ 31 ธันวาคม 2556 และ 2555 มีดังนี้

	พันบาท		
	งบการเงินรวม	งบการเงินเฉพาะกิจการ	
	2556	2556	2555
ลูกหนี้การค้า			
บริษัท พรีเมียม เฟล็กซ์เบิ้ล แพคเกจจิ้ง จำกัด	-	2,439	-
แยกตามอายุหนี้ที่ค้างชำระได้ดังนี้			
ยังไม่ถึงกำหนดชำระ	-	2,422	-
เกินกำหนด :			
น้อยกว่าหรือเท่ากับ 3 เดือน	-	17	-
รวม	-	2,439	-
เงินให้กู้ยืมแก่บริษัทย่อยและดอกเบียค้างรับ			
เงินให้กู้ยืม	-	38,000	-
ดอกเบียค้างรับ (ดอกเบียร้อยละ 2.25 และ 3.50 ต่อปี)	-	360	-
รวม	-	38,360	-
เจ้าหนี้การค้า			
บริษัท พรพรหมดิสทริบิวชั่น จำกัด	18	18	6

รายการเคลื่อนไหวระหว่างปีสิ้นสุดวันที่ 31 ธันวาคม 2556 และ 2555 สำหรับเงินให้กู้ยืมแก่กิจการที่เกี่ยวข้องกันมีดังนี้

	พันบาท		
	งบการเงินรวม	งบการเงินเฉพาะกิจการ	
	2556	2556	2555
เงินให้กู้ยืมแก่บริษัทย่อย			
ยอดคงเหลือ ณ วันที่ 1 มกราคม	-	-	-
เพิ่มขึ้น	-	38,000	-
ลดลง	-	-	-
ยอดคงเหลือ ณ วันที่ 31 ธันวาคม	-	38,000	-

บริษัท พรพรหมเม็ททอล จำกัด (มหาชน) และบริษัทย่อย

หมายเหตุประกอบงบการเงิน (ต่อ)

วันที่ 31 ธันวาคม 2556 และ 2555

สัญญาสำคัญกับบุคคลที่เกี่ยวข้องกัน

สัญญาเช่า

บริษัททำสัญญาเช่าอาคารสำนักงานกับนางเตือนใจ พรพิไลลักษณ์ มีกำหนดระยะเวลา 3 ปี สิ้นสุดวันที่ 31 กรกฎาคม 2557 โดยมีค่าเช่าในอัตราเดือนละ 87,900 บาท

5. ลูกหนี้การค้า

	พันบาท		
	งบการเงินรวม	งบการเงินเฉพาะกิจการ	
	2556	2556	2555
ยังไม่ถึงกำหนดชำระ	179,050	178,463	168,934
เกินกำหนด :			
น้อยกว่าหรือเท่ากับ 3 เดือน	64,904	64,921	82,208
มากกว่า 3 เดือน ถึง 6 เดือน	2,054	2,054	604
มากกว่า 6 เดือน ถึง 12 เดือน	1,377	1,377	4,816
มากกว่า 12 เดือนขึ้นไป	9,398	9,398	8,782
รวม	256,783	256,213	265,344
หัก ค่าเผื่อหนี้สงสัยจะสูญ	(7,936)	(7,936)	(8,693)
ลูกหนี้การค้า - สุทธิ	248,847	248,277	256,651

6. สินค้าคงเหลือ

	พันบาท		
	งบการเงินรวม	งบการเงินเฉพาะกิจการ	
	2556	2556	2555
สินค้าซื้อมาเพื่อขาย	469,162	469,162	455,871
สินค้าระหว่างทาง	76,803	76,803	75,485
สินค้าสำเร็จรูป	1,079	-	-
วัตถุดิบ	6,066	-	-
สินค้าระหว่างผลิต	1,019	-	-
อะไหล่และวัสดุสิ้นเปลือง	1,090	-	-
รวม	555,219	545,965	531,356
หัก ค่าเผื่อการลดมูลค่าสินค้าคงเหลือ	(9,834)	(9,531)	(8,159)
สุทธิ	545,385	536,434	523,197

บริษัท พรพรหมเม็ททอล จำกัด (มหาชน) และบริษัทย่อย

หมายเหตุประกอบงบการเงิน (ต่อ)

วันที่ 31 ธันวาคม 2556 และ 2555

7. สินทรัพย์หมุนเวียนอื่น

	พันบาท	
	งบการเงินรวม	งบการเงินเฉพาะกิจการ
	2556	2556 2555
กำไรจากการปรับมูลค่ายุติธรรมตราสารอนุพันธ์		
ที่ยังไม่เกิดขึ้นจริง	5,820	5,820 -
ลูกหนี้กรมสรรพากร	2,179	- 2,275
เงินจ่ายล่วงหน้าค่าสินค้า	3,423	3,224 1,680
ภาษีซื้อยังไม่ถึงกำหนด	404	389 369
อื่นๆ	3,075	3,025 2,914
รวม	14,901	12,458 7,238

8. เงินฝากธนาคารที่มีภาระผูกพัน

ณ วันที่ 31 ธันวาคม 2556 บริษัทมีเงินฝากประจำกับธนาคารจำนวน 83 ล้านบาท (2555 : 83 ล้านบาท) อัตราดอกเบี้ยร้อยละ 1.45 ถึง 2.25 ต่อปี (2555 : อัตราดอกเบี้ยร้อยละ 1.60 ถึง 2.25 ต่อปี) ซึ่งใช้เป็นหลักประกันวงเงินสินเชื่อจากธนาคารพาณิชย์ (ดูหมายเหตุ 14)

9. เงินลงทุนในบริษัทย่อย

เงินลงทุนในงบการเงินเฉพาะกิจการ ณ วันที่ 31 ธันวาคม 2556 มีรายละเอียดดังต่อไปนี้

	พันบาท	ร้อยละ	พันบาท	
	ทุนจดทะเบียน	สัดส่วน ความเป็นเจ้าของ	วิธีราคาทุน	รายได้เงินปันผล
บริษัท พรีเมียม เฟล็กซ์เบิ้ล				
แพคเกจจิ้ง จำกัด	30,000	99.0	29,700	-

บริษัทย่อยจดทะเบียนจัดตั้งบริษัทเมื่อวันที่ 23 เมษายน 2556 ประกอบธุรกิจผลิตและจำหน่ายบรรจุภัณฑ์ชนิดอ่อนตัวเมื่อวันที่ 26 เมษายน 2556 บริษัทย่อย (ผู้ซื้อ) ทำสัญญากับสถาบันการเงินในประเทศแห่งหนึ่ง (ผู้ขาย) จำนวน 2 ฉบับ ดังนี้

ก) สัญญาจะซื้อจะขายที่ดินพร้อมสิ่งปลูกสร้างจำนวนเงิน 32.8 ล้านบาท และ

บริษัท พรพรหมเม็ททอล จำกัด (มหาชน) และบริษัทย่อย

หมายเหตุประกอบงบการเงิน (ต่อ)

วันที่ 31 ธันวาคม 2556 และ 2555

ข) สัญญาโอนสิทธิเรียกร้องในหนี้สินของบริษัท มติมิตร คอร์ปอเรชั่น จำกัด ที่กรรมสิทธิ์เป็นของผู้ขาย โดยผู้ขายตกลงที่จะขายและโอนสิทธิเรียกร้องในฐานะเจ้าหนี้ในหนี้สินที่มีอยู่ตามสัญญาสินเชื่อและสัญญาการปรับปรุงโครงสร้างหนี้ (เงินต้นจำนวน 240.5 ล้านบาท และดอกเบี้ยค้างจ่ายจำนวน 47.8 ล้านบาท) ให้กับผู้ซื้อในราคา 3.2 ล้านบาท

เมื่อวันที่ 2 พฤษภาคม 2556 บริษัทย่อย (ผู้ซื้อ) ทำสัญญาซื้อขายทรัพย์สินกับบริษัท มติมิตร คอร์ปอเรชั่น จำกัด (ผู้ขาย) จำนวน 3 ฉบับ เป็นจำนวนเงินรวม 14.6 ล้านบาท

บริษัท พรพรมเม็ททอล จำกัด (มหาชน) และบริษัทย่อย

หมายเหตุประกอบงบการเงิน (ต่อ)

วันที่ 31 ธันวาคม 2556 และ 2555

10. ที่ดิน อาคารและอุปกรณ์ – สุทธิ

	งบการเงินรวม (พันบาท)						
	ที่ดิน	อาคาร	เครื่องจักร	เครื่องตกแต่ง	ยานพาหนะ	สินทรัพย์	รวม
	และ	และ	และ	ติดตั้งและ	ระหว่าง		
	ส่วนปรับปรุง	ส่วนปรับปรุง	และ	อุปกรณ์			
ที่ดิน	อาคาร	อุปกรณ์	สำนักงาน		ก่อสร้าง		
ยอดคงเหลือ ณ วันที่ 31 ธันวาคม 2555	28,033	45,769	19,237	13,086	41,722	5,673	153,520
เพิ่มขึ้น	10,329	21,669	14,239	1,584	1,208	4,659	53,688
โอน - สุทธิ	669	2,594	5,907	354	-	(8,693)	831
จำหน่ายและตัดบัญชี	-	-	-	(413)	(1,443)	-	(1,856)
ยอดคงเหลือ ณ วันที่ 31 ธันวาคม 2556	39,031	70,032	39,383	14,611	41,487	1,639	206,183

บริษัท พรพรหมเม็ททอล จำกัด (มหาชน) และบริษัทย่อย

หมายเหตุประกอบงบการเงิน (ต่อ)

วันที่ 31 ธันวาคม 2556 และ 2555

	งบการเงินรวม (พันบาท)						รวม
	ที่ดิน และ ส่วนปรับปรุง ที่ดิน	อาคาร และ ส่วนปรับปรุง อาคาร	เครื่องจักร และ อุปกรณ์	เครื่องตกแต่ง ติดตั้งและ อุปกรณ์ สำนักงาน	ยานพาหนะ	สินทรัพย์ ระหว่าง ก่อสร้าง	
ยอดคงเหลือ ณ วันที่ 31 ธันวาคม 2555	-	11,433	11,675	10,668	21,865	-	55,641
ค่าเสื่อมราคาสำหรับปี	-	3,089	3,447	1,148	5,618	-	13,302
จำหน่ายและตัดบัญชี	-	-	-	(397)	(452)	-	(849)
ยอดคงเหลือ ณ วันที่ 31 ธันวาคม 2556	-	14,522	15,122	11,419	27,031	-	68,094
มูลค่าสุทธิทางบัญชี							
ณ วันที่ 31 ธันวาคม 2555	28,033	34,336	7,562	2,418	19,857	5,673	97,879
ณ วันที่ 31 ธันวาคม 2556	39,031	55,510	24,261	3,192	14,456	1,639	138,089

บริษัท พรพรมเม็ททอล จำกัด (มหาชน) และบริษัทย่อย

หมายเหตุประกอบงบการเงิน (ต่อ)

วันที่ 31 ธันวาคม 2556 และ 2555

งบการเงินเฉพาะกิจการ (พันบาท)

	ที่ดิน และ ส่วนปรับปรุง ที่ดิน	อาคาร และ ส่วนปรับปรุง อาคาร	เครื่องจักร และ อุปกรณ์	เครื่องตกแต่ง ติดตั้งและ อุปกรณ์ สำนักงาน	ยานพาหนะ	สินทรัพย์ ระหว่าง ก่อสร้าง	รวม
ราคาทุน							
ยอดคงเหลือ ณ วันที่ 1 มกราคม 2555	27,674	32,214	16,064	12,753	37,754	3,917	130,376
เพิ่มขึ้น	-	-	2,060	1,308	10,495	17,679	31,542
โอน - สุทธิ	359	13,555	1,734	86	189	(15,923)	-
จำหน่ายและตัดบัญชี	-	-	(621)	(1,061)	(6,716)	-	(8,398)
ยอดคงเหลือ ณ วันที่ 31 ธันวาคม 2555	28,033	45,769	19,237	13,086	41,722	5,673	153,520
เพิ่มขึ้น	-	-	156	439	608	4,657	5,860
โอน - สุทธิ	669	2,594	5,907	354	-	(8,693)	831
จำหน่ายและตัดบัญชี	-	-	-	(413)	(1,443)	-	(1,856)
ยอดคงเหลือ ณ วันที่ 31 ธันวาคม 2556	28,702	48,363	25,300	13,466	40,887	1,637	158,355

บริษัท พรพหรมเม็ททอล จำกัด (มหาชน) และบริษัทย่อย

หมายเหตุประกอบงบการเงิน (ต่อ)

วันที่ 31 ธันวาคม 2556 และ 2555

งบการเงินเฉพาะกิจการ (พันบาท)

	ที่ดิน และ ส่วนปรับปรุง ที่ดิน	อาคาร และ ส่วนปรับปรุง อาคาร	เครื่องจักร และ อุปกรณ์	เครื่องตกแต่ง ติดตั้งและ อุปกรณ์ สำนักงาน	ยานพาหนะ	สินทรัพย์ ระหว่าง ก่อสร้าง	รวม
ค่าเสื่อมราคาสะสม							
ยอดคงเหลือ ณ วันที่ 1 มกราคม 2555	-	9,819	10,139	10,231	20,785	-	50,974
ค่าเสื่อมราคาสำหรับปี	-	1,614	2,110	1,381	5,280	-	10,385
จำหน่ายและตัดบัญชี	-	-	(574)	(944)	(4,200)	-	(5,718)
ยอดคงเหลือ ณ วันที่ 31 ธันวาคม 2555	-	11,433	11,675	10,668	21,865	-	55,641
ค่าเสื่อมราคาสำหรับปี	-	2,363	2,500	992	5,559	-	11,414
จำหน่ายและตัดบัญชี	-	-	-	(397)	(452)	-	(849)
ยอดคงเหลือ ณ วันที่ 31 ธันวาคม 2556	-	13,796	14,175	11,263	26,972	-	66,206
มูลค่าสุทธิทางบัญชี							
ณ วันที่ 31 ธันวาคม 2555	28,033	34,336	7,562	2,418	19,857	5,673	97,879
ณ วันที่ 31 ธันวาคม 2556	28,702	34,567	11,125	2,203	13,915	1,637	92,149

บริษัท พรพรหมเม็ททอล จำกัด (มหาชน) และบริษัทย่อย

หมายเหตุประกอบงบการเงิน (ต่อ)

วันที่ 31 ธันวาคม 2556 และ 2555

ราคาตามบัญชีก่อนหักค่าเสื่อมราคาสะสมของสินทรัพย์ถาวรของกลุ่มบริษัทซึ่งหักค่าเสื่อมราคาทั้งจำนวนแล้ว แต่ยังคงใช้งานอยู่ ณ วันที่ 31 ธันวาคม 2556 และ 2555 มีดังนี้

	ล้านบาท	
	2556	2555
งบการเงินรวม/งบการเงินเฉพาะกิจการ	33.3	26.5

บริษัทได้จัดจ้างที่ดินและสิ่งปลูกสร้างของบริษัท เป็นจำนวนเงินประมาณ 45 ล้านบาท เพื่อเป็นหลักประกันวงเงินสินเชื่อและเงินกู้ยืมระยะยาวจากธนาคารพาณิชย์ (ดูหมายเหตุ 14 และ 17)

11. สิทธิการใช้อาคาร

	พันบาท		
	งบการเงินรวม	งบการเงินเฉพาะกิจการ	
	2556	2556	2555
ราคาทุน	16,227	16,227	16,227
หัก รายจ่ายตัดบัญชีสะสม	(7,989)	(7,989)	(6,722)
สุทธิ	8,238	8,238	9,505

บริษัททำสัญญาเช่าที่ดินกับสำนักงานทรัพย์สินส่วนพระมหากษัตริย์จำนวนสองฉบับเพื่อปลูกสร้างอาคารพักอาศัยพร้อมที่จอดรถสำหรับเจ้าหน้าที่ของบริษัทที่มีกำหนดเวลา 3 ปี และ 15 ปี สิ้นสุดวันที่ 30 มิถุนายน 2563 และในปี 2551 บริษัทโอนกรรมสิทธิ์อาคารและส่วนปรับปรุงอาคารที่บริษัทสร้างบนที่ดินเช่าดังกล่าวให้แก่ผู้ให้เช่าตามเงื่อนไขที่ระบุในสัญญาเช่า โดยบริษัทได้รับสิทธิให้ใช้ประโยชน์ในอาคารดังกล่าว

ภาระผูกพันตามสัญญาเช่ามีดังนี้

	พันบาท		
	งบการเงินรวม	งบการเงินเฉพาะกิจการ	
	2556	2556	2555
ภายในหนึ่งปี	124	124	501
หลังจากหนึ่งปีแต่ไม่เกินห้าปี	525	525	649
ห้าปีขึ้นไป	190	190	317
รวม	839	839	1,467

บริษัท พรพรมเม็ททอล จำกัด (มหาชน) และบริษัทย่อย
 หมายเหตุประกอบงบการเงิน (ต่อ)
 วันที่ 31 ธันวาคม 2556 และ 2555

12. สินทรัพย์เพื่อให้เช่า – สุทธิ

งบการเงินรวมและงบการเงินเฉพาะกิจการ (พันบาท)

	ที่ดิน	ที่ดิน และ ส่วนปรับปรุง ที่ดิน	เครื่องตกแต่ง ติดตั้งและ อุปกรณ์ สำนักงาน	ยานพาหนะ	สินทรัพย์ ระหว่าง ก่อสร้าง	รวม
ราคาทุน						
ยอดคงเหลือ ณ วันที่ 1 มกราคม 2555	30,525	-	-	-	-	30,525
เพิ่มขึ้น	27,059	10,283	-	-	1,024	38,366
โอน – สุทธิ	-	-	-	-	-	-
จำหน่ายและตัดบัญชี	-	-	-	-	-	-
ยอดคงเหลือ ณ วันที่ 31 ธันวาคม 2555	57,584	10,283	-	-	1,024	68,891
เพิ่มขึ้น	3,207	-	869	198	146,828	151,102
โอน – สุทธิ	(925)	-	-	-	-	(925)
จำหน่ายและตัดบัญชี	-	-	-	-	-	-
ยอดคงเหลือ ณ วันที่ 31 ธันวาคม 2556	59,866	10,283	869	198	147,852	219,068

บริษัท พรพรมเม็ททอล จำกัด (มหาชน) และบริษัทย่อย

หมายเหตุประกอบงบการเงิน (ต่อ)

วันที่ 31 ธันวาคม 2556 และ 2555

งบการเงินรวมและงบการเงินเฉพาะกิจการ (พันบาท)

	ที่ดิน	ที่ดิน และ ส่วนปรับปรุง ที่ดิน	เครื่องตกแต่ง ติดตั้งและ อุปกรณ์ สำนักงาน	ยานพาหนะ	สินทรัพย์ ระหว่าง ก่อสร้าง	รวม
ค่าเสื่อมราคาสะสม						
ยอดคงเหลือ ณ วันที่ 1 มกราคม 2555	2,251	-	-	-	-	2,251
ค่าเสื่อมราคาสำหรับปี	4,614	-	-	-	-	4,614
จำหน่ายและตัดบัญชี	-	-	-	-	-	-
ยอดคงเหลือ ณ วันที่ 31 ธันวาคม 2555	6,865	-	-	-	-	6,865
ค่าเสื่อมราคาสำหรับปี	2,860	-	49	4	-	2,913
จำหน่ายและตัดบัญชี	-	-	-	-	-	-
ยอดคงเหลือ ณ วันที่ 31 ธันวาคม 2556	9,725	-	49	4	-	9,778
มูลค่าสุทธิทางบัญชี						
ณ วันที่ 31 ธันวาคม 2555	50,719	10,283	-	-	1,024	62,026
ณ วันที่ 31 ธันวาคม 2556	50,141	10,283	820	194	147,852	209,290

บริษัท พรพรมเม็ททอล จำกัด (มหาชน) และบริษัทย่อย

หมายเหตุประกอบงบการเงิน (ต่อ)

วันที่ 31 ธันวาคม 2556 และ 2555

บริษัททำสัญญาเช่าที่ดินกับสำนักงานทรัพย์สินส่วนพระมหากษัตริย์จำนวนหลายฉบับเพื่อสร้างศูนย์การค้า อายุสัญญาเช่า 3 ปี และ 25 ปี สิ้นสุดวันที่ 28 กุมภาพันธ์ 2582 ณ วันที่ 31 ธันวาคม 2556 บริษัทมีต้นทุนในการได้มาซึ่งสิทธิในการเช่าที่ดินดังกล่าวเป็นจำนวนเงินรวม 59.9 ล้านบาท

ภาระผูกพันตามสัญญาเช่ามีดังนี้

	พันบาท	
	งบการเงินรวม	งบการเงินเฉพาะกิจการ
	2556	2556 2555
ภายในหนึ่งปี	475	475 387
หลังจากหนึ่งปีแต่ไม่เกินห้าปี	1,686	1,686 166
ห้าปีขึ้นไป	29,488	29,488 -
รวม	31,649	31,649 553

13. ภาษีเงินได้

พระราชบัญญัติออกตามความในประมวลรัษฎากรว่าด้วยการลดอัตราและยกเว้นรัษฎากรฉบับที่ 530 พ.ศ.2554 ลงวันที่ 21 ธันวาคม 2554 กำหนดให้ลดอัตราภาษีเงินได้สำหรับบริษัทหรือห้างหุ้นส่วนนิติบุคคลเป็นระยะเวลาสามรอบระยะเวลาบัญชีจากอัตราร้อยละ 30 คงเหลือในอัตราร้อยละ 23 สำหรับรอบระยะเวลาบัญชีแรกและร้อยละ 20 สำหรับสองรอบระยะเวลาบัญชีถัดมาเป็นการชั่วคราว ทั้งนี้ เริ่มตั้งแต่รอบระยะเวลาบัญชีที่เริ่มในหรือหลังวันที่ 1 มกราคม 2555

กลุ่มบริษัทใช้อัตราภาษีเงินได้ร้อยละ 20 และร้อยละ 23 ในการคำนวณภาษีเงินได้นิติบุคคลสำหรับปีสิ้นสุดวันที่ 31 ธันวาคม 2556 และ 2555 ตามลำดับ

ทั้งนี้ ฝ่ายบริหารของกลุ่มบริษัทเชื่อว่าอัตราภาษีเงินได้ที่จะประกาศใช้ภายหลังปี 2557 จะยังคงเป็นอัตราร้อยละ 20 ต่อไป

ภาษีเงินได้ที่บันทึกเป็นค่าใช้จ่ายสำหรับปีสิ้นสุดวันที่ 31 ธันวาคม 2556 และ 2555 ประกอบด้วยรายการดังต่อไปนี้

บริษัท พรพหรมเม็ททอล จำกัด (มหาชน) และบริษัทย่อย

หมายเหตุประกอบงบการเงิน (ต่อ)

วันที่ 31 ธันวาคม 2556 และ 2555

	งบการเงินรวม / งบการเงินเฉพาะกิจการ (พันบาท)	
	2556	2555
ภาษีเงินได้คำนวณจากกำไรทางบัญชีตามอัตราภาษีที่ประกาศใช้ (ร้อยละ 20 ในปี 2556 และร้อยละ 23 ในปี 2555)	12,151	17,401
ผลกระทบจากรายการที่เป็นรายจ่ายต้องห้ามทางภาษี	940	(357)
ผลกระทบจากรายการที่สามารถหักเป็นรายจ่ายได้เพิ่มเติม	(117)	(7)
ภาษีเงินได้คำนวณจากกำไรทางภาษี	12,974	17,037
สินทรัพย์ภาษีเงินได้รอการตัดบัญชีเพิ่มขึ้น	(245)	(473)
ภาษีเงินได้ที่แสดงในงบกำไรขาดทุนเบ็ดเสร็จ	12,729	16,564

รายการเคลื่อนไหวของสินทรัพย์ภาษีเงินได้รอการตัดบัญชีที่เกิดขึ้นในระหว่างปี มีดังนี้

	งบการเงินรวม / งบการเงินเฉพาะกิจการ (พันบาท)				
	ณ วันที่ 1 มกราคม 2555	รับรู้ในกำไร หรือขาดทุน	ณ วันที่ 31 ธันวาคม 2555	รับรู้ในกำไร หรือขาดทุน	ณ วันที่ 31 ธันวาคม 2556
ค่าเผื่อหนี้สงสัยจะสูญ	2,095	(357)	1,738	(151)	1,587
ค่าเผื่อการลดมูลค่าของสินค้า	937	695	1,632	274	1,906
อื่นๆ	395	135	530	122	652
รวม	3,427	473	3,900	245	4,145

14. เงินเบิกเกินบัญชีและเงินกู้ยืมระยะสั้นจากสถาบันการเงิน

	พันบาท		
	งบการเงินรวม	งบการเงินเฉพาะกิจการ	
	2556	2556	2555
เงินกู้ยืมระยะสั้น	100,000	100,000	-
หนี้สินภายใต้สัญญาทรัสต์รีซีที	444,882	444,882	341,470
รวม	544,882	544,882	341,470

บริษัท พรพรหมเม็ททอล จำกัด (มหาชน) และบริษัทย่อย

หมายเหตุประกอบงบการเงิน (ต่อ)

วันที่ 31 ธันวาคม 2556 และ 2555

ณ วันที่ 31 ธันวาคม 2556 และ 2555 บริษัทมีวงเงินสินเชื่อที่ธนาคารพาณิชย์หลายแห่ง สรุปได้ดังนี้

	ล้านบาท			
	2556		2555	
	บาท	เหรียญ สหรัฐอเมริกา	บาท	เหรียญ สหรัฐอเมริกา
วงเงินเบิกเกินบัญชี	57	-	52	-
วงเงินกู้ยืมระยะสั้น	1,789	-	1,554	-
สัญญาซื้อขายเงินตราต่างประเทศ	1,016	0.5	911	0.5
รวม	2,862	0.5	2,517	0.5

ณ วันที่ 31 ธันวาคม 2556 วงเงินสินเชื่อข้างต้นมีหลักประกันโดยการจำนำเงินฝากธนาคารจำนวน 83 ล้านบาท (2555 : 83 ล้านบาท) และจดจำนองที่ดินพร้อมสิ่งปลูกสร้างของบริษัท กรรมการท่านหนึ่ง และบุคคลที่เกี่ยวข้องกันท่านหนึ่ง

15. ค่าใช้จ่ายค้างจ่ายและหนี้สินหมุนเวียนอื่น

	พันบาท		
	งบการเงินรวม	งบการเงินเฉพาะกิจการ	
	2556	2556	2555
เจ้าหนี้ค่าก่อสร้างและเจ้าหนี้จากการซื้อทรัพย์สิน	35,547	32,734	110
เจ้าหนี้อื่น	8,575	7,195	5,151
เจ้าหนี้กรมสรรพากร	2,082	2,082	-
ค่านายหน้าค้างจ่าย	1,977	1,977	1,758
ขาดทุนจากการปรับมูลค่ายุติธรรมตราสารอนุพันธ์			
ที่ยังไม่เกิดขึ้นจริง	656	656	3,899
ดอกเบีย้ค้างจ่าย	1,056	1,056	806
อื่น ๆ	7,736	7,654	2,563
รวม	57,629	53,354	14,287

บริษัท พรพรหมเม็ททอล จำกัด (มหาชน) และบริษัทย่อย

หมายเหตุประกอบงบการเงิน (ต่อ)

วันที่ 31 ธันวาคม 2556 และ 2555

16. หนี้สินภายใต้สัญญาเช่าทางการเงิน

	พันบาท		
	งบการเงินรวม	งบการเงินเฉพาะกิจการ	
	2556	2556	2555
ส่วนที่ถึงกำหนดชำระภายในหนึ่งปี	3,177	3,177	3,284
ส่วนที่ถึงกำหนดชำระหลังจากหนึ่งปีแต่ไม่เกินห้าปี	5,283	5,283	8,192
รวม	8,460	8,460	11,476

17. เงินกู้ยืมระยะยาวจากสถาบันการเงิน

	พันบาท		
	งบการเงินรวม	งบการเงินเฉพาะกิจการ	
	2556	2556	2555
ส่วนที่ถึงกำหนดชำระภายในหนึ่งปี	5,957	5,957	6,251
ส่วนที่ถึงกำหนดชำระหลังจากหนึ่งปีแต่ไม่เกินห้าปี	18,278	18,278	23,749
รวม	24,235	24,235	30,000

เมื่อวันที่ 13 ธันวาคม 2555 บริษัททำสัญญากู้ยืมเงินกับธนาคารในประเทศแห่งหนึ่งจำนวนเงิน 30 ล้านบาท ซึ่งเป็นเงินกู้เพื่อช่วยเหลือผู้ที่ได้รับความเสียหายจากอุทกภัยตามประกาศธนาคารแห่งประเทศไทย ที่ สกง. 12/2555 เรื่อง การให้ความช่วยเหลือทางการเงินแก่ผู้ที่ได้รับความเสียหายจากอุทกภัยปี พ.ศ.2555 เงินกู้ยืมนี้มีอัตราดอกเบี้ยร้อยละ 3 ต่อปี และกำหนดชำระคืนเงินกู้และดอกเบี้ยเป็นงวดรายเดือนจำนวนเงินงวดละ 550,000 บาท รวม 60 งวด เริ่มชำระงวดแรกภายในสิ้นเดือนของเดือนที่เบิกรับเงินกู้งวดแรก

เงินกู้ยืมดังกล่าวข้างต้นค้ำประกันโดยการจดจำนองที่ดินของบริษัทพร้อมสิ่งปลูกสร้างที่มีอยู่แล้ว และ/หรือจะมีในภายหน้าตามที่กล่าวในหมายเหตุข้อ 10

บริษัท พรพธมเม็ททอล จำกัด (มหาชน) และบริษัทย่อย

หมายเหตุประกอบงบการเงิน (ต่อ)

วันที่ 31 ธันวาคม 2556 และ 2555

18. หนี้สินผลประโยชน์ของพนักงานหลังออกจากงาน

รายการเคลื่อนไหวของหนี้สินผลประโยชน์ของพนักงานหลังออกจากงานสำหรับปีสิ้นสุดวันที่ 31 ธันวาคม 2556 และ 2555 มีดังนี้

	พันบาท	
	งบการเงินรวม	งบการเงินเฉพาะกิจการ
	2556	2555
หนี้สินผลประโยชน์ของพนักงานหลังออกจากงาน		
- ณ วันที่ 1 มกราคม	2,648	1,974
ต้นทุนบริการปัจจุบัน	517	605
ต้นทุนดอกเบี้ย	93	69
ค่าใช้จ่ายที่รับรู้ในงบกำไรขาดทุนเบ็ดเสร็จ	610	674
หนี้สินผลประโยชน์ของพนักงานหลังออกจากงาน		
- ณ วันที่ 31 ธันวาคม	3,258	2,648

สมมติฐานที่สำคัญซึ่งใช้ในการคำนวณหนี้สินผลประโยชน์ของพนักงานหลังออกจากงานมีดังนี้

อัตราคิดลด	ร้อยละ 3.5 ต่อปี
อัตราการขึ้นของเงินเดือน	ร้อยละ 3.0 ต่อปี
อัตราการหมุนเวียนของพนักงาน	ร้อยละ 0.0 และ ร้อยละ 15.0 ต่อปี
อัตราการเสียชีวิต	ตารางการมรณะของเพศชายและหญิงของไทยปี 2540

19. สำรอง

ส่วนเกินมูลค่าหุ้น

ตามบทบัญญัติแห่งพระราชบัญญัติบริษัทมหาชนจำกัด พ.ศ.2535 มาตรา 51 ในกรณีที่บริษัทเสนอขายหุ้นสูงกว่ามูลค่าหุ้นที่จดทะเบียนไว้ บริษัทต้องนำค่าหุ้นส่วนเกินนี้ตั้งเป็นทุนสำรอง (“ส่วนเกินมูลค่าหุ้น”) ส่วนเกินมูลค่าหุ้นนี้จะนำไปจ่ายเป็นเงินปันผลไม่ได้

สำรองตามกฎหมาย

ตามบทบัญญัติแห่งพระราชบัญญัติบริษัทมหาชนจำกัด พ.ศ.2535 มาตรา 116 บริษัทจะต้องจัดสรรทุนสำรอง (“ทุนสำรองตามกฎหมาย”) อย่างน้อยร้อยละ 5 ของกำไรสุทธิประจำปีหลังจากหักขาดทุนสะสมยกมา (ถ้ามี) จนกว่าทุนสำรองดังกล่าวมีจำนวนไม่น้อยกว่าร้อยละ 10 ของทุนจดทะเบียน ทุนสำรองนี้จะนำไปจ่ายเป็นเงินปันผลไม่ได้

บริษัท พรพรมเม็ททอล จำกัด (มหาชน) และบริษัทย่อย

หมายเหตุประกอบงบการเงิน (ต่อ)

วันที่ 31 ธันวาคม 2556 และ 2555

20. เงินปันผลจ่าย

ในการประชุมสามัญผู้ถือหุ้นครั้งที่ 1/2555 เมื่อวันที่ 20 เมษายน 2555 ผู้ถือหุ้นมีมติอนุมัติให้จ่ายเงินสดปันผลจากกำไรสุทธิของปี 2554 ในอัตราหุ้นละ 0.10 บาท จำนวน 160 ล้านบาท เป็นเงินรวม 16.0 ล้านบาท โดยมีมติให้จ่ายเงินสดปันผลดังกล่าวในวันที่ 21 พฤษภาคม 2555

ในการประชุมสามัญผู้ถือหุ้นครั้งที่ 1/2556 เมื่อวันที่ 26 เมษายน 2556 ผู้ถือหุ้นมีมติอนุมัติให้จ่ายเงินสดปันผลจากกำไรสุทธิของปี 2555 ในอัตราหุ้นละ 0.11 บาท จำนวน 160 ล้านบาท เป็นเงินรวม 17.6 ล้านบาท โดยมีมติให้จ่ายเงินสดปันผลดังกล่าวในวันที่ 23 พฤษภาคม 2556

21. ข้อมูลทางการเงินจำแนกตามส่วนงาน

รายได้จากการขาย ต้นทุนขาย และกำไรขั้นต้นเป็นข้อมูลทางการเงินที่สำคัญและเป็นข้อมูลหลักซึ่งถูกนำเสนอให้กับผู้มีอำนาจตัดสินใจสูงสุดด้านการดำเนินงานอย่างสม่ำเสมอและถูกใช้ในการประเมินผลการดำเนินงานของส่วนงาน กลุ่มบริษัทดำเนินธุรกิจส่วนใหญ่ในประเทศไทยในหลายธุรกิจ ได้แก่ ธุรกิจจำหน่ายกลุ่มวัตถุดิบอุตสาหกรรมและกลุ่มผลิตภัณฑ์วัสดุก่อสร้าง ผลิตภัณฑ์จำหน่ายบรรจุภัณฑ์ชนิดอ่อนตัว (รวมอยู่ในกลุ่มวัตถุดิบอุตสาหกรรม) และธุรกิจให้เช่าทรัพย์สิน ในระหว่างปีสิ้นสุดวันที่ 31 ธันวาคม 2556 และ 2555 กลุ่มบริษัทไม่มีกิจกรรมที่เป็นสาระสำคัญในส่วนงานธุรกิจให้เช่าทรัพย์สิน ซึ่งข้อมูลต่อไปนี้ได้แยกตามส่วนงานทางธุรกิจโดยพิจารณาถึงเกณฑ์ของตลาดสำหรับปีสิ้นสุดวันที่ 31 ธันวาคม 2556 และ 2555 ดังนี้

	พันบาท					
	2556 (งบการเงินรวม)			2555 (งบการเงินเฉพาะกิจการ)		
	กลุ่มผลิตภัณฑ์ วัตถุดิบ	กลุ่ม ผลิตภัณฑ์		กลุ่มผลิตภัณฑ์ วัตถุดิบ	กลุ่ม ผลิตภัณฑ์	
	อุตสาหกรรม	วัสดุก่อสร้าง	รวม	อุตสาหกรรม	วัสดุก่อสร้าง	รวม
ขายสุทธิ	1,089,473	476,188	1,565,661	964,185	487,807	1,451,992
ต้นทุนขาย	(972,024)	(389,828)	(1,361,852)	(884,891)	(402,725)	(1,287,616)
กำไรขั้นต้น	117,449	86,360	203,809	79,294	85,082	164,376

22. เครื่องมือทางการเงิน

นโยบายการจัดการความเสี่ยงทางการเงิน

บริษัทมีความเสี่ยงจากการดำเนินธุรกิจตามปกติจากการเปลี่ยนแปลงอัตราดอกเบี้ยและอัตราแลกเปลี่ยนเงินตราต่างประเทศ และจากการไม่ปฏิบัติตามข้อกำหนดตามสัญญาของคู่สัญญา

บริษัท พรพรมเม็ททอล จำกัด (มหาชน) และบริษัทย่อย

หมายเหตุประกอบงบการเงิน (ต่อ)

วันที่ 31 ธันวาคม 2556 และ 2555

การจัดการความเสี่ยงเป็นส่วนหนึ่งของธุรกิจของกลุ่มบริษัท กลุ่มบริษัทมีระบบในการควบคุมให้ความสมดุลของจำนวนความเสี่ยงที่ยอมรับได้โดยพิจารณาระหว่างต้นทุนที่เกิดจากความเสี่ยงและต้นทุนของการจัดการความเสี่ยง ฝ่ายบริหารได้มีการควบคุมกระบวนการจัดการความเสี่ยงของกลุ่มบริษัทอย่างต่อเนื่องเพื่อให้มั่นใจว่าเกิดความสมดุลระหว่างความเสี่ยงและการจัดการความเสี่ยง

ความเสี่ยงด้านสภาพคล่องและความเสี่ยงด้านการให้สินเชื่อ

ความเสี่ยงด้านสภาพคล่องเกิดจากความเป็นไปได้ที่ลูกค้าอาจจะไม่สามารถจ่ายชำระหนี้ให้แก่บริษัทได้ภายในกำหนด เวลาโดยปกติของการค้า เพื่อจัดการความเสี่ยงนี้บริษัทได้ประเมินความสามารถทางการเงินของลูกค้าเป็นระยะๆ ความเสี่ยงด้านการให้สินเชื่อหมายถึง ความเสี่ยงที่คู่สัญญาไม่ปฏิบัติตามข้อกำหนดในสัญญาซึ่งก่อให้เกิดความเสียหายทางการเงินแก่บริษัท ผู้บริหารของบริษัทเชื่อว่าบริษัทไม่มีความเสี่ยงที่เป็นสาระสำคัญ เนื่องจากบริษัทได้มีการพิจารณาให้สินเชื่อแก่ลูกค้าและมีการติดตามการชำระเงินของลูกค้าอย่างใกล้ชิด

ความเสี่ยงจากอัตราแลกเปลี่ยน

บริษัทมีลูกหนี้การค้า เจ้าหนี้การค้าและหนี้สินภายใต้สัญญาทรัสต์รีซีทีที่เป็นเงินตราต่างประเทศ ซึ่งก่อให้เกิดความเสี่ยงจากการเปลี่ยนแปลงของอัตราแลกเปลี่ยนเงินตราต่างประเทศในการบริหารความเสี่ยงจากอัตราแลกเปลี่ยน บริษัทได้ทำสัญญาซื้อขายเงินตราต่างประเทศล่วงหน้าส่วนหนึ่ง อย่างไรก็ตาม บริษัทยังคงมีความเสี่ยงจากอัตราแลกเปลี่ยนสำหรับลูกหนี้การค้า เจ้าหนี้การค้า และหนี้สินภายใต้สัญญาทรัสต์รีซีทีที่ไม่ได้ทำสัญญาซื้อขายเงินตราต่างประเทศล่วงหน้าครอบคลุมไว้

ณ วันที่ 31 ธันวาคม 2556 บริษัทมีหนี้สินทางการเงินที่เป็นสกุลเงินตราต่างประเทศจำนวน 14.0 ล้านดอลลาร์สหรัฐ และ 0.05 ล้านดอลลาร์ (2555 : 12.1 ล้านดอลลาร์สหรัฐ)

ความเสี่ยงจากอัตราดอกเบี้ย

ความเสี่ยงจากอัตราดอกเบี้ย หมายถึง ความเสี่ยงที่เกิดจากการเปลี่ยนแปลงของอัตราดอกเบี้ยในตลาดในอนาคต ซึ่งส่งผลกระทบต่อ การดำเนินงานและกระแสเงินสดของกลุ่มบริษัท

บริษัทได้ทำสัญญาป้องกันความเสี่ยงจากอัตราดอกเบี้ย (Interest Rate Swap Contract) กับธนาคารต่างประเทศแห่งหนึ่งจำนวนหนึ่ง ฉบับสำหรับเงินต้นจำนวน 300 ล้านบาท สัญญาดังกล่าวมีกำหนดเวลา 3 ปี สิ้นสุดวันที่ 3 มิถุนายน 2557

ความเสี่ยงจากการผันผวนของราคาสินค้า

บริษัทใช้นโยบายในการลดความผันผวนของราคาสินค้าในการดำเนินธุรกิจ โดยบริษัทมีการใช้เครื่องมือทางการเงินเพื่อลดความไม่แน่นอนของกระแสเงินสดในอนาคตที่เกิดจากการเปลี่ยนแปลงของราคาสินค้าโดยใช้กลยุทธ์ในการป้องกันความเสี่ยงเพื่อให้บรรลุวัตถุประสงค์ดังกล่าว ดังนี้

บริษัทได้ทำสัญญาป้องกันความเสี่ยงจากราคาทองแดง (Copper Swap and Option Contracts) กับธนาคารต่างประเทศแห่งหนึ่ง จำนวนหนึ่งฉบับซึ่งไม่มีการส่งมอบสินค้าจริง โดยมีปริมาณตามสัญญาที่เปิดไว้จำนวน 50 ตัน สัญญาดังกล่าวครบกำหนดในวันที่ 31 พฤษภาคม 2557

บริษัท พรพหรมเม็ททอล จำกัด (มหาชน) และบริษัทย่อย

หมายเหตุประกอบงบการเงิน (ต่อ)

วันที่ 31 ธันวาคม 2556 และ 2555

หนี้สินทางการเงิน กลุ่มบริษัทมีการพิจารณาสถานการณ์ปัจจุบันของต้นทุนที่เกิดจากการแลกเปลี่ยนหรือชำระหนี้สินภายใต้เครื่องมือทางการเงิน

มูลค่ายุติธรรมของเครื่องมือทางการเงิน

มูลค่ายุติธรรม หมายถึง จำนวนเงินที่ผู้ซื้อและผู้ขายตกลงแลกเปลี่ยนสินทรัพย์หรือชำระหนี้สินกัน ในขณะที่ทั้งสองฝ่ายมีความรอบรู้และเต็มใจในการแลกเปลี่ยนกันในราคาตลาด ในการพิจารณามูลค่ายุติธรรมของสินทรัพย์ทางการเงินและบริษัทใช้วิธีการและสมมติฐานดังต่อไปนี้ในการประมาณมูลค่ายุติธรรมของเครื่องมือทางการเงิน

เงินสดและรายการเทียบเท่าเงินสด และลูกหนี้การค้า มีราคาตามบัญชีใกล้เคียงกับมูลค่ายุติธรรม เนื่องจากเครื่องมือทางการเงินเหล่านี้จะครบกำหนดในระยะเวลาอันสั้น

เงินฝากธนาคารที่มีภาระผูกพันมีราคาตามบัญชีใกล้เคียงกับมูลค่ายุติธรรม เนื่องจากเงินฝากนี้มีอัตราดอกเบี้ยใกล้เคียงกับอัตราตลาด

เงินเบิกเกินบัญชีและเงินกู้ยืมระยะสั้นจากสถาบันการเงิน เจ้าหนี้การค้า และเจ้าหนี้อื่นมีราคาตามบัญชีของหนี้สินทางการเงินใกล้เคียงกับมูลค่ายุติธรรม เนื่องจากเครื่องมือทางการเงินนี้จะครบกำหนดในระยะเวลาอันสั้น

เงินกู้ยืมระยะยาวจากสถาบันการเงินมีอัตราดอกเบี้ยลอยตัวซึ่งเป็นอัตราที่อิงตลาดมีราคาตามบัญชีใกล้เคียงกับมูลค่ายุติธรรม

23. ค่าใช้จ่ายตามลักษณะ

รายการค่าใช้จ่ายตามลักษณะของค่าใช้จ่ายในการขายและค่าใช้จ่ายในการบริหาร ได้แก่

	พันบาท		
	งบการเงินรวม	งบการเงินเฉพาะกิจการ	
	2556	2556	2555
ค่าใช้จ่ายเกี่ยวกับพนักงาน	59,053	59,053	52,051
หนี้สูญและหนี้สงสัยจะสูญ	(631)	(631)	(1,170)
ค่าเสื่อมราคาและรายจ่ายตัดบัญชี	13,795	12,749	16,539
ค่าใช้จ่ายในการเดินทางและค่าขนส่ง	12,627	12,405	10,161
ค่าใช้จ่ายอื่นๆ	36,397	32,744	31,625

บริษัท พรพรมเม็ททอล จำกัด (มหาชน) และบริษัทย่อย

หมายเหตุประกอบงบการเงิน (ต่อ)

วันที่ 31 ธันวาคม 2556 และ 2555

24. ภาวะผูกพันและหนี้สินที่อาจเกิดขึ้น

ณ วันที่ 31 ธันวาคม 2556 บริษัทและบริษัทย่อยมี

- ก) เลตเตอร์ออฟเครดิตสำหรับซื้อสินค้าที่ยังไม่ได้ใช้จำนวนเงินรวม 1.9 ล้านดอลลาร์สหรัฐ
- ข) หนี้สินที่อาจเกิดขึ้นจากการที่สถาบันการเงินสองแห่งออกหนังสือค้ำประกันบริษัทและบริษัทย่อยให้กับหน่วยงานรัฐบาลหลายแห่งเพื่อประโยชน์ทางการค้าเป็นจำนวนเงินรวม 3.6 ล้านบาท
- ค) หนี้สินที่อาจเกิดขึ้นจากการที่บริษัทให้ธนาคารแห่งหนึ่งออกหนังสือค้ำประกันบริษัทแห่งหนึ่งให้กับหน่วยงานรัฐบาลแห่งหนึ่งเพื่อประโยชน์ทางการค้าเป็นจำนวนเงินรวม 12.6 ล้านบาท และ
- ง) ภาวะผูกพันจากสัญญาก่อสร้างอาคารที่ยังไม่แล้วเสร็จและซื้อเครื่องจักรเป็นจำนวนเงินรวม 9.8 ล้านบาท

25. การจัดประเภทบัญชีใหม่

บริษัทได้จัดประเภทรายการบัญชีบางรายการในงบแสดงฐานะการเงินเฉพาะกิจการ ณ วันที่ 31 ธันวาคม 2555 และงบกำไรขาดทุนเบ็ดเสร็จเฉพาะกิจการสำหรับปีสิ้นสุดวันเดียวกันใหม่ เพื่อให้สอดคล้องกับการแสดงรายการในงบแสดงฐานะการเงินเฉพาะกิจการ ณ วันที่ 31 ธันวาคม 2556 และงบกำไรขาดทุนเบ็ดเสร็จเฉพาะกิจการสำหรับปีสิ้นสุดวันเดียวกัน โดยไม่มีผลกระทบต่อกำไรขาดทุนเบ็ดเสร็จหรือส่วนของผู้ถือหุ้น การจัดประเภทรายการบัญชีใหม่มีดังต่อไปนี้

	งบการเงินเฉพาะกิจการ (พันบาท)	
	ยอดตามที่ จัดประเภทใหม่	ยอดตามที่ เคยรายงานไว้
งบแสดงฐานะการเงิน		
สิทธิการเช่า	9,505	71,531
สินทรัพย์เพื่อให้เช่า	62,026	-
งบกำไรขาดทุนเบ็ดเสร็จ		
ค่าใช้จ่ายในการบริหาร	71,324	66,991
ขาดทุน (กำไร) จากอัตราแลกเปลี่ยน	(11,958)	(12,161)
ต้นทุนทางการเงิน	9,867	14,403

บริษัท พรพหรมเม็ททอล จำกัด (มหาชน) และบริษัทย่อย

หมายเหตุประกอบงบการเงิน (ต่อ)

วันที่ 31 ธันวาคม 2556 และ 2555

26. การปรับปรุงและการออกมาตรฐานการบัญชีและมาตรฐานการรายงานทางการเงินรวมถึงการตีความมาตรฐานใหม่

สภาวิชาชีพบัญชีฯ ได้ออกประกาศสภาวิชาชีพบัญชีหลายฉบับซึ่งได้ถูกประกาศในราชกิจจานุเบกษาในระหว่างปี 2556 และ 2557 เกี่ยวกับการปรับปรุงและการออกมาตรฐานการบัญชีและมาตรฐานการรายงานทางการเงินรวมถึงการตีความมาตรฐานการบัญชีและการตีความมาตรฐานการรายงานทางการเงินใหม่ซึ่งจะมีผลบังคับใช้ในระยะเวลาดังต่อไปนี้

ก) มีผลบังคับใช้สำหรับรอบระยะเวลาบัญชีที่เริ่มต้นในหรือหลังวันที่ 1 มกราคม 2557

มาตรฐานการบัญชีฉบับที่ 1 (ปรับปรุง 2555) *	การนำเสนองบการเงิน
มาตรฐานการบัญชีฉบับที่ 7 (ปรับปรุง 2555) *	งบกระแสเงินสด
มาตรฐานการบัญชีฉบับที่ 12 (ปรับปรุง 2555) *	ภาษีเงินได้
มาตรฐานการบัญชีฉบับที่ 17 (ปรับปรุง 2555) *	สัญญาเช่า
มาตรฐานการบัญชีฉบับที่ 18 (ปรับปรุง 2555) *	รายได้
มาตรฐานการบัญชีฉบับที่ 19 (ปรับปรุง 2555) *	ผลประโยชน์ของพนักงาน
มาตรฐานการบัญชีฉบับที่ 21 (ปรับปรุง 2555) *	ผลกระทบจากการเปลี่ยนแปลงของอัตราแลกเปลี่ยนเงินตราต่างประเทศ
มาตรฐานการบัญชีฉบับที่ 24 (ปรับปรุง 2555) *	การเปิดเผยข้อมูลเกี่ยวกับบุคคลหรือกิจการที่เกี่ยวข้องกัน
มาตรฐานการบัญชีฉบับที่ 28 (ปรับปรุง 2555)	เงินลงทุนในบริษัทร่วม
มาตรฐานการบัญชีฉบับที่ 31 (ปรับปรุง 2555)	ส่วนได้เสียในการร่วมค้า
มาตรฐานการบัญชีฉบับที่ 34 (ปรับปรุง 2555) *	งบการเงินระหว่างกาล
มาตรฐานการบัญชีฉบับที่ 38 (ปรับปรุง 2555) *	สินทรัพย์ไม่มีตัวตน
มาตรฐานรายงานทางการเงินฉบับที่ 2 (ปรับปรุง 2555)	การจ่ายโดยใช้หุ้นเป็นเกณฑ์
มาตรฐานการรายงานทางการเงินฉบับที่ 3 (ปรับปรุง 2555)	การรวมธุรกิจ
มาตรฐานการรายงานทางการเงินฉบับที่ 5 (ปรับปรุง 2555)	สินทรัพย์ไม่หมุนเวียนที่ถือไว้เพื่อขายและการดำเนินงานที่ยกเลิก
มาตรฐานการรายงานทางการเงินฉบับที่ 8 (ปรับปรุง 2555) *	ส่วนงานดำเนินงาน
การตีความมาตรฐานการบัญชีฉบับที่ 15 *	สิ่งจูงใจสัญญาเช่าดำเนินงาน
การตีความมาตรฐานการบัญชีฉบับที่ 27 *	การประเมินเนื้อหาของรายการที่เกี่ยวข้องกับรูปแบบของกฎหมายตามสัญญาเช่า
การตีความมาตรฐานการบัญชีฉบับที่ 29	เรื่อง การเปิดเผยข้อมูลของข้อตกลงสัมปทานบริการ
การตีความมาตรฐานการบัญชีฉบับที่ 32	สินทรัพย์ไม่มีตัวตน - ต้นทุนเว็บไซต์

บริษัท พรพหรมเม็ททอล จำกัด (มหาชน) และบริษัทย่อย

หมายเหตุประกอบงบการเงิน (ต่อ)

วันที่ 31 ธันวาคม 2556 และ 2555

การตีความมาตรฐานการรายงานทางการเงินฉบับที่ 1*	การเปลี่ยนแปลงในหนี้สินที่เกิดขึ้นจากการรื้อถอน การ บูรณะ
การตีความมาตรฐานการรายงานทางการเงินฉบับที่ 4*	เรื่อง การประเมินว่าข้อตกลงประกอบด้วยสัญญาเช่า หรือไม่
การตีความมาตรฐานการรายงานทางการเงินฉบับที่ 5	สิทธิในส่วนได้เสียจากกองทุนการรื้อถอน การบูรณะและ การปรับปรุงสภาพแวดล้อม
การตีความมาตรฐานการรายงานทางการเงินฉบับที่ 7	การปรับปรุงย้อนหลังภายใต้มาตรฐานการบัญชีฉบับที่ 29 เรื่อง การรายงานทางการเงินในสภาพเศรษฐกิจที่มีเงินเพื่อ รุนแรง
การตีความมาตรฐานการรายงานทางการเงินฉบับที่ 10 *	งบการเงินระหว่างกาลและการด้อยค่า
การตีความมาตรฐานการรายงานทางการเงินฉบับที่ 12	เรื่อง ข้อตกลงสัมปทานบริการ
การตีความมาตรฐานการรายงานทางการเงินฉบับที่ 13	เรื่อง โปรแกรมสิทธิพิเศษแก่ลูกค้า
การตีความมาตรฐานการรายงานทางการเงินฉบับที่ 17	การจ่ายสินทรัพย์ที่ไม่ใช่เงินสดให้เจ้าของ
การตีความมาตรฐานการรายงานทางการเงินฉบับที่ 18	การโอนสินทรัพย์จากลูกค้า

ข) มีผลบังคับใช้สำหรับรอบระยะเวลาบัญชีที่เริ่มต้นในหรือหลังวันที่ 1 มกราคม 2559

มาตรฐานการรายงานทางการเงินฉบับที่ 4 สัญญาประกันภัย

ฝ่ายบริหารของกลุ่มบริษัทอยู่ระหว่างการประเมินผลกระทบจากมาตรฐานการบัญชี มาตรฐานการรายงานทางการเงินและการตีความ
มาตรฐานข้างต้นเฉพาะในส่วนที่มีความเกี่ยวข้องกับการดำเนินงานของบริษัท (*) ซึ่งเชื่อว่าเมื่อนำมาเริ่มถือปฏิบัติจะไม่มีผลกระทบที่
เป็นสาระสำคัญต่อบริษัท

27. อื่นๆ

บริษัท พรีเมียม เฟล็กซิเบิ้ล แพคเกจจิ้ง จำกัด ซึ่งเป็นบริษัทย่อยได้ซื้อเครื่องจักรจำนวน 3 เครื่อง จากบริษัท มติมิตร คอร์ปอเรชั่น
จำกัด และได้ชดใช้ราคาเป็นเงิน 10.70 ล้านบาท โดยมีหลักฐานครบถ้วน ต่อมาในเดือนพฤศจิกายน 2556 นางณัฐพรณ ศิริฤกษ์รัตน
อดีตกรรมการของบริษัท มติมิตร คอร์ปอเรชั่น จำกัด ได้ฟ้องบริษัท มติมิตร คอร์ปอเรชั่น จำกัด บริษัท พรีเมียม เฟล็กซิเบิ้ล แพคเกจจิ้ง
จำกัด กับพวก รวม 6 คนว่า การซื้อขายนี้ไม่ชอบและขอเรียกเครื่องจักรคืนหรือให้ใช้ราคาเป็นเงิน 10.70 ล้านบาท บริษัทฯ ได้ศึกษา
รายละเอียดร่วมกับที่ปรึกษาทางกฎหมายและเชื่อมั่นว่าบริษัทย่อยได้ซื้อโดยถูกต้องและชำระเงินเรียบร้อยแล้ว และขณะนี้อยู่ใน
กระบวนการพิจารณาของศาล

บริษัท พรพหรมเม็ททอล จำกัด (มหาชน) และบริษัทย่อย

หมายเหตุประกอบงบการเงิน (ต่อ)

วันที่ 31 ธันวาคม 2556 และ 2555

28. เหตุการณ์ภายหลังรอบระยะเวลารายงาน

ในที่ประชุมคณะกรรมการบริษัทเมื่อวันที่ 25 กุมภาพันธ์ 2557 คณะกรรมการบริษัทได้มีมติให้เสนอที่ประชุมสามัญผู้ถือหุ้นอนุมัติเรื่องดังต่อไปนี้

- ก. การจ่ายเงินปันผลจากผลการดำเนินงานปี 2556 ในอัตราหุ้นละ 0.10 บาท เป็นเงินรวม 16 ล้านบาท แก่ผู้ถือหุ้นโดยกำหนดจ่ายเงินปันผลดังกล่าวในวันที่ 20 พฤษภาคม 2557 และ
- ข. การออกไปสำคัญแสดงสิทธิที่จะซื้อหุ้นสามัญของบริษัทเพื่อจัดสรรให้แก่ผู้ถือหุ้นเดิมเป็นจำนวน 80,000,000 หน่วยในมูลค่าหน่วยละ 0.00 บาท โดยจัดสรรให้แก่ผู้ถือหุ้นเดิมในอัตราส่วน 2 หุ้นสามัญเดิมต่อใบสำคัญแสดงสิทธิที่จะซื้อหุ้นสามัญ 1 หน่วย ทั้งนี้ ใบสำคัญแสดงสิทธิที่จะซื้อหุ้นสามัญดังกล่าวมีอายุ 3 ปี โดยมีอัตราการใช้สิทธิซื้อหุ้นคือใบสำคัญแสดงสิทธิที่จะซื้อหุ้นสามัญหนึ่ง (1) หน่วยต่อการซื้อหุ้นสามัญของบริษัทหนึ่ง (1) หุ้นในราคาหุ้นละ 7.00 บาท และ
- ค. การเพิ่มทุนจดทะเบียนของบริษัทจาก 160 ล้านบาท (แบ่งออกเป็นหุ้นสามัญจำนวน 160,000,000 หุ้น มูลค่าหุ้นละ 1 บาท) เป็น 240 ล้านบาท (แบ่งออกเป็นหุ้นสามัญจำนวน 240,000,000 หุ้น มูลค่าหุ้นละ 1 บาท) โดยการออกหุ้นสามัญใหม่จำนวน 80,000,000 หุ้น มูลค่าหุ้นละ 1 บาท เพื่อรองรับการแปลงสภาพใบสำคัญแสดงสิทธิที่จะซื้อหุ้นสามัญของบริษัทตามที่กล่าวในข้อ ข) ข้างต้น

อย่างไรก็ตาม เหตุการณ์ข้างต้นขึ้นอยู่กับมติของผู้ถือหุ้นในการประชุมผู้ถือหุ้นในเดือนเมษายน 2557

29. การอนุมัติงบการเงิน

งบการเงินนี้ได้รับการอนุมัติให้ออกโดยที่ประชุมคณะกรรมการของบริษัทเมื่อวันที่ 25 กุมภาพันธ์ 2557



บริษัท พรพรหมเมทัล จำกัด (มหาชน)
Porn Prom Metal Public Company Limited

เลขที่ 229 อาคารพรพรหม ถนนนครราชสีมา
แขวงดุสิต เขตดุสิต กรุงเทพมหานคร 10300
โทรศัพท์ 0 2628 6100, 0 2628 7535
โทรสาร 0 2281 6289, 0 2281 0735