

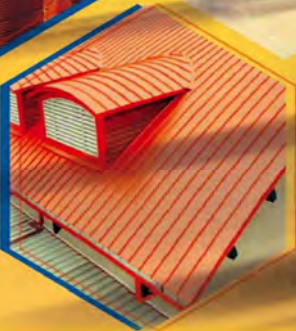

บริษัท พรพรหมเมทัล จำกัด (มหาชน)
PORN PROM METAL PUBLIC COMPANY LIMITED

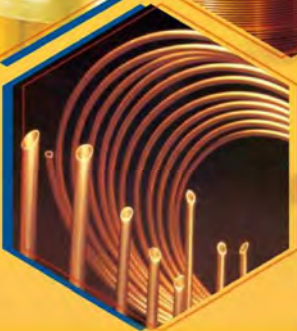
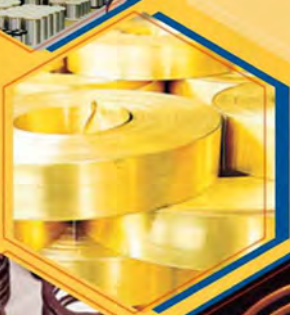

รายงานประจำปี 2555
ANNUAL REPORT 2012

วิสัยทัศน์ (VISION)

มุ่งมั่นสู่ความเป็นผู้นำในธุรกิจกระจายสินค้าวัสดุอุตสาหกรรมและวัสดุก่อสร้างที่สามารถสร้างความเชื่อมั่นและความพึงพอใจสูงสุดให้ลูกค้าอย่างต่อเนื่อง

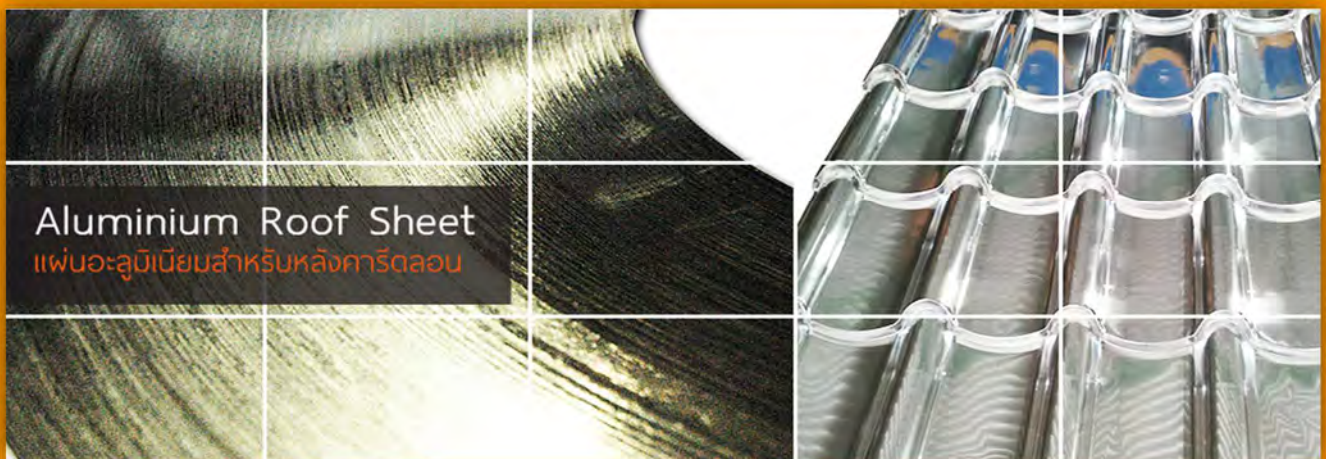
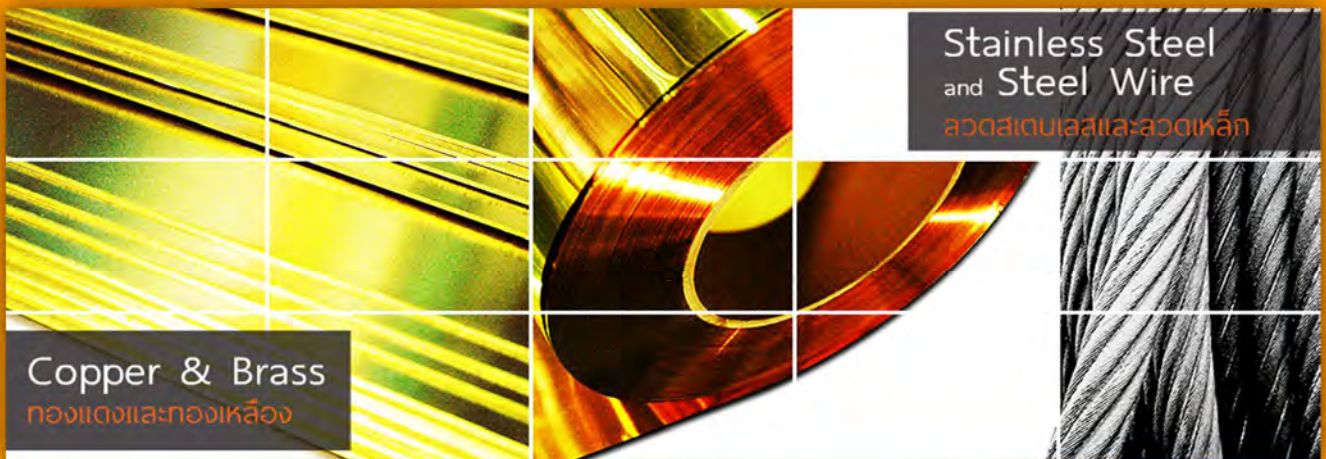

พันธกิจ (Mission)

P = Professional Teamwork

ทีมงานมีความเป็นมืออาชีพ ในสายงานที่เกี่ยวข้อง

P = Product Expert

จัดสรรผลิตภัณฑ์และบริการที่มีคุณภาพ มีความหลากหลายที่สามารถตอบสนองความต้องการของลูกค้ากลุ่มเป้าหมาย

M = Modern Management

พัฒนาระบบการจัดการให้มีประสิทธิภาพด้วยเทคโนโลยีที่ทันสมัย รวดเร็ว เพียงพอต่อการบริหารจัดการ



สารบัญ

● ข้อมูลพื้นฐานสำหรับนักลงทุน.....	5
● ข้อมูลสำคัญทางการเงินโดยสรุป.....	7
● สารจากประธานกรรมการและกรรมการผู้จัดการ.....	8
● ลักษณะการประกอบธุรกิจ.....	9
● โครงสร้างรายได้ของบริษัท.....	13
● ปัจจัยความเสี่ยง.....	15
● โครงสร้างเงินทุน.....	21
● ผังองค์กรบริษัท.....	23
● รายชื่อและประวัติคณะกรรมการบริษัทและผู้บริหาร.....	24
● โครงสร้างการจัดการ.....	28
● รายงานการปฏิบัติตามหลักการกำกับดูแลกิจการ.....	42
● การควบคุมภายใน.....	52
● รายการระหว่างกัน.....	55
● คำอธิบายและการวิเคราะห์ฐานะการเงินและผลการดำเนินงาน.....	57
● รายงานความรับผิดชอบของคณะกรรมการบริษัทต่อรายงานทางการเงิน.....	65
● รายงานของคณะกรรมการตรวจสอบ.....	66
● รายงานของผู้สอบบัญชีรับอนุญาต.....	67
● งบการเงินและหมายเหตุประกอบงบการเงิน ประจำปี 2555.....	69

ข้อมูลพื้นฐานสำหรับนักลงทุน

ข้อมูลทั่วไป

ชื่อย่อหลักทรัพย์	:	PPM
ชื่อบริษัท	:	บริษัท พรพรหมเมทัลทอล จำกัด (มหาชน)
ชื่อภาษาอังกฤษ	:	PORN PROM METAL PUBLIC COMPANY LIMITED
ที่ตั้งสำนักงานใหญ่	:	229 ถนนนครราชสีมา แขวงดุสิต เขตดุสิต กรุงเทพมหานคร 10300
ประเภทธุรกิจ	:	ผู้จัดจำหน่าย (Distributor) สินค้าประเภทโลหะเพื่อใช้เป็นวัตถุดิบอุตสาหกรรม เช่น ทองแดงและทองเหลืองชนิดแผ่นและม้วน, ลวดสแตนเลส ลวดเหล็ก, อะลูมิเนียม, สแตนเลสชนิดแผ่นและม้วน รวมทั้งจัดจำหน่ายสินค้าประเภทวัสดุเพื่อใช้ในการก่อสร้าง เช่น ท่อทองแดงและอุปกรณ์, ฉนวนยางป้องกันความร้อนและเย็น, อะลูมิเนียมซีททำหลังคารีดลอน, ลวดเชื่อมเหล็ก, ลวดเชื่อมสแตนเลส และอุปกรณ์อื่นๆ
เลขทะเบียนบริษัท	:	0107574700563
ทุนจดทะเบียน	:	จำนวน 160 ล้านบาท
ทุนจดทะเบียนชำระแล้ว	:	160 ล้านบาท แบ่งออกเป็นหุ้นสามัญจำนวน 160 ล้านหุ้น มูลค่าที่ตราไว้หุ้นละ 1 บาท
โทรศัพท์	:	0-628-6100 (อัตโนมัติ)
โทรสาร	:	0-2628-6122, 0-2628-8591
Web site	:	www.ppm.co.th

สำนักเลขานุการบริษัทและนักลงทุนสัมพันธ์

เลขานุการบริษัท	:	นางสาวภาวิณี ตรีกาญจนานันท์
โทรศัพท์	:	0-2628-6100 ต่อ 775
โทรสาร	:	0-2628-6122
e-mail address	:	sec_co776@ppm.co.th

Leading Integrated Metal Center & Services

ที่ตั้งคลังสินค้า

ที่ตั้งคลังสินค้า (ศาลายา) : 13/7 หมู่ 3 ตำบลศาลายา อำเภอพุทธมณฑล จังหวัดนครปฐม 73170
โทรศัพท์ : 034-246-179
โทรสาร : 034-246-076

ที่ตั้งคลังสินค้า (สินโลหะไทย) : 4/11 หมู่ 5 ซอยบุญญอนอม ถนนมหาวงษ์ อำเภอพระประแดง
จังหวัดสมุทรปราการ 10130
โทรศัพท์ : 0-2393-1165, 0-2748-5197
โทรสาร : 0-2-748-5189

ที่ตั้งคลังสินค้า (ชลบุรี) : 17/9-10 หมู่ 3 ตำบลหนองขำคอก อำเภอเมือง จังหวัดชลบุรี 20000
โทรศัพท์ : 038-150-528-31
โทรสาร : 038-150-532

นายทะเบียนหลักทรัพย์

นายทะเบียนหลักทรัพย์ : บริษัท ศูนย์รับฝากหลักทรัพย์ (ประเทศไทย) จำกัด
ที่ตั้งสำนักงาน : 62 อาคารตลาดหลักทรัพย์แห่งประเทศไทย ถนนรัชดาภิเษก
แขวงคลองเตย เขตคลองเตย กรุงเทพมหานคร 10110
โทรศัพท์ : 0-2359-1200-1
โทรสาร : 0-2359-1259

ผู้สอบบัญชี

บริษัทผู้สอบบัญชี : บริษัท เอ็ม อาร์ แอนด์ แอสโซซิเอท จำกัด
ที่ตั้งสำนักงาน : 89 ซอยวัดสวนพลู ถนนเจริญกรุง แขวงบางรัก เขตบางรัก
กรุงเทพมหานคร 10500
รายชื่อผู้สอบบัญชี : นายพิศิษฐ์ ชิวะเรืองโรจน์ ผู้สอบบัญชีรับอนุญาตเลขที่ 2803 หรือ
นายเมธี รัตนศรีเมธา ผู้สอบบัญชีรับอนุญาตเลขที่ 3425
โทรศัพท์ : 0-2630-7500-5
โทรสาร : 0-2630-7506

ข้อมูลสำคัญทางการเงินโดยสรุป

		ปี 2553	ปี 2554	ปี 2555
ฐานะทางการเงิน				
สินทรัพย์รวม	ล้านบาท	1,008.73	1,016.36	1,083.36
หนี้สินรวม	ล้านบาท	520.29	521.63	546.01
ส่วนของผู้ถือหุ้น	ล้านบาท	488.45	494.72	537.34
ผลการดำเนินงาน				
รายได้จากการขาย	ล้านบาท	1,327.23	1,434.94	1,452.00
กำไรก่อนดอกเบี้ยจ่ายและภาษีเงินได้	ล้านบาท	80.50	32.58	75.66
กำไรสุทธิ	ล้านบาท	54.26	25.34	58.62
อัตราส่วนทางการเงิน				
อัตราผลตอบแทนต่อสินทรัพย์รวม	ร้อยละ	0.52	0.51	0.50
อัตราผลตอบแทนต่อส่วนของผู้ถือหุ้น	ร้อยละ	11.81	5.17	11.36
อัตรากำไรจากการดำเนินงาน	ร้อยละ	4.94	2.85	3.80
อัตราส่วนหนี้สินต่อส่วนของผู้ถือหุ้น	ร้อยละ	1.07	1.05	1.02

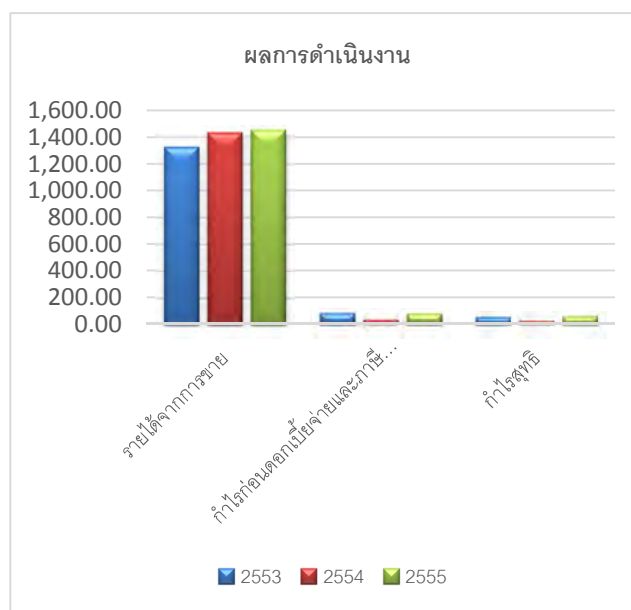

สารจากประธานกรรมการและกรรมการผู้จัดการ

เรียน ท่านผู้ถือหุ้น บริษัท พรพรหมเม็ททอล จำกัด (มหาชน)

สำหรับภาพรวมเศรษฐกิจโลกในรอบปี 2555 ขยายตัวลดลงเมื่อเทียบกับปีก่อนหน้า เนื่องจากปัญหาวิกฤติหนี้สาธารณะของสหภาพยุโรปที่รุนแรงมากขึ้น ปัญหาการว่างงานในหลายๆ ประเทศที่อัตราการว่างงานยังคงอยู่ในระดับสูง เช่น สเปน กรีซ อิตาลี สหรัฐฯ และญี่ปุ่น รวมทั้งสถานการณ์การเงินโลกธนาคารกลางหลายๆ ประเทศยังมีแนวโน้มคงอัตราดอกเบี้ยนโยบายให้อยู่ระดับต่ำเพื่อกระตุ้นการเติบโตทางเศรษฐกิจและการสร้างงาน

ทั้งนี้ สำหรับภาพรวมภาวะอุตสาหกรรมไทยปี 2555 ยังคงเป็นอีกหนึ่งปีที่ถือเป็นบททดสอบสำคัญของผู้ประกอบการไทย โดยมีอุปสรรคใหญ่ 2 ประการ ได้แก่ ความเสียหายจากมหาอุทกภัยในช่วงปลายปี 2554 และการชะลอตัวของเศรษฐกิจประเทศคู่ค้าสำคัญของไทย โดยเฉพาะสหภาพยุโรปที่ปัญหาเริ่มส่งผลกระทบต่อภาคอุตสาหกรรม รวมทั้งการประกอบธุรกิจของบริษัท แต่ด้วยการบริหารความเสี่ยงที่มีประสิทธิภาพ การบริหารองค์กรแบบบูรณาการ การกำหนดทิศทางการดำเนินธุรกิจที่มีแบบแผนชัดเจน ประกอบกับการดำเนินธุรกิจภายใต้หลักการกำกับดูแลกิจการที่ดี ทำให้บริษัทได้ผ่านพ้นอุปสรรคต่างๆ มาได้ด้วยดี ผลประกอบการของบริษัท พรพรหมเม็ททอล จำกัด (มหาชน) ยังคงเติบโตอย่างต่อเนื่อง

ด้วยแนวทางการดำเนินธุรกิจอย่างรอบคอบและการบริหารจัดการอย่างต่อเนื่องของธุรกิจส่งผลให้ความสามารถในการแข่งขันของบริษัทแข็งแกร่งยิ่งขึ้น มีฐานะทางการเงินที่มั่นคง และมีการขยายตัวอย่างต่อเนื่องสำหรับการผลการดำเนินงานปี 2555 บริษัทมีรายได้รวมทั้งสิ้น 1,486.88 ล้านบาท เพิ่มขึ้นจากปีก่อนร้อยละ 3.12 จากรายได้รวมในปี 2554 ซึ่งมีจำนวน 1,441.88 ล้านบาท ทั้งนี้ เมื่อพิจารณาจากผลการดำเนินงาน ฐานะทางการเงิน และสถานะเศรษฐกิจโดยรวม คณะกรรมการบริษัทจึงมีมติเห็นควรเสนอที่ประชุมสามัญผู้ถือหุ้น ประจำปี 2556 พิจารณาอนุมัติการจ่ายเงินปันผลสำหรับผลการดำเนินงานประจำปี 2555 ในอัตราหุ้นละ 0.11 บาท ซึ่งคิดเป็นร้อยละ 30.02 ของกำไรสุทธิของบริษัท และกำหนดจ่ายเงินปันผลให้แก่ผู้ถือหุ้นในวันที่ 23 พฤษภาคม 2556

สำหรับในปี 2556 บริษัทยังคงดำเนินธุรกิจโดยเน้นลูกค้าเป็นศูนย์กลางด้วยคุณภาพการบริการที่จะทำให้ลูกค้าพึงพอใจสูงสุด รวมทั้งจะร่วมบริหารงานโครงการต่างๆ ที่กำลังพัฒนาขึ้นใหม่ให้เกิดผลประโยชน์สูงสุดต่อบริษัท ในนามของผู้บริหารขอขอบคุณผู้ถือหุ้นทุกท่าน ลูกค้าผู้มีอุปการคุณ และพันธมิตรทางธุรกิจ ตลอดจนเจ้าหน้าที่มีส่วนเกี่ยวข้องของทุกภาคส่วนที่ได้ให้ความไว้วางใจและสนับสนุนให้บริษัทดำเนินธุรกิจและเติบโตได้อย่างแข็งแกร่งตลอดมา รวมทั้งความร่วมมือร่วมใจของพนักงานทุกระดับ การทำงานอย่างเป็นระบบ การวางแผนงานและการบริหารความเสี่ยงอย่างรอบคอบที่สนับสนุนให้กิจการของบริษัทประสบความสำเร็จด้วยดีมาโดยตลอด และขอให้เชื่อมั่นว่า บริษัทจะยังคงดำเนินธุรกิจอย่างมืออาชีพ ยึดมั่นในหลักบรรษัทภิบาล ควบคู่ไปกับการเป็นกลไกที่สำคัญต่อเศรษฐกิจของประเทศ โดยคำนึงถึงความรับผิดชอบต่อสังคมและสิ่งแวดล้อม เพื่อผลักดันให้บริษัทเติบโตอย่างยั่งยืนต่อไป

(นายปกรณ์ บริมาสพร)
ประธานกรรมการ

(นายชานาญ พรพิไลลักษณ์)
กรรมการผู้จัดการ

ลักษณะการประกอบธุรกิจ

ประวัติความเป็นมา

บริษัท พรพรหมเม็ททอล จำกัด (มหาชน) ได้จดทะเบียนก่อตั้งบริษัทเมื่อวันที่ 21 กันยายน 2535 โดยมีนายชำนาญ พรพิไลลักษณ์ และนางกนกกร แทนไกรศรี ผู้มีประสบการณ์ ความรู้และความเชี่ยวชาญในการดำเนินธุรกิจจัดจำหน่ายผลิตภัณฑ์โลหะทองแดงและทองเหลือง (Copper and Brass) ชนิดแผ่นและม้วนที่ใช้เป็นวัตถุดิบในการผลิตสินค้าอุตสาหกรรมมานานกว่า 20 ปี โดยมีทุนจดทะเบียนเริ่มแรก 2 ล้านบาท

บริษัทเริ่มทำธุรกิจโดยการเป็นผู้จัดจำหน่ายหลักในประเทศของผู้ผลิตที่มีศักยภาพสูงในประเทศเกาหลี ต่อมาในปี 2541 บริษัทได้ขยายธุรกิจสู่อุตสาหกรรมก่อสร้าง โดยได้เริ่มนำเข้าวัสดุเพื่อใช้ในงานระบบของโครงการก่อสร้างขนาดใหญ่ ซึ่งประกอบด้วยท่อทองแดง พร้อมอุปกรณ์ และฉนวนยางป้องกันความร้อนในระบบทำความเย็น รวมทั้งเริ่มนำเข้าและจัดจำหน่ายลวดสแตนเลสจากประเทศเกาหลี ทั้งนี้ เนื่องจากบริษัทเล็งเห็นถึงโอกาสในการเติบโตของสินค้าประเภทดังกล่าว

ทั้งนี้ บริษัทได้จดทะเบียนแปรสภาพบริษัทเป็นบริษัทมหาชนจำกัดเมื่อวันที่ 11 พฤศจิกายน 2547 ด้วยทุนจดทะเบียนจำนวน 160 ล้านบาท แบ่งเป็นหุ้นสามัญ จำนวน 160 ล้านหุ้น มูลค่าที่ตราไว้หุ้นละ 1 บาท โดยมีทุนที่เรียกชำระแล้วจำนวน 160 ล้านบาท

ตลอดระยะเวลากว่า 20 ปีที่เปิดดำเนินธุรกิจ บริษัทมีการพัฒนาอย่างต่อเนื่องทั้งในด้านการเพิ่มจำนวนผลิตภัณฑ์เพื่อจัดจำหน่ายและการให้บริการแก่ลูกค้าของบริษัท โดยปัจจุบันนอกเหนือจากการเป็นผู้จัดจำหน่ายผลิตภัณฑ์ประเภทโลหะที่ได้รับการยอมรับอย่างกว้างขวางแล้ว บริษัทยังให้บริการจัดการและเก็บสินค้าสำรองให้กับลูกค้า บริการขนส่งสินค้า บริการรับเหมางานรับช่วงและจัดหาสินค้า รวมถึงบริการอื่นที่ช่วยอำนวยความสะดวกให้แก่ลูกค้าของบริษัทอีกด้วย

การเปลี่ยนแปลงและพัฒนาการที่สำคัญของบริษัทในช่วง 3 ปีที่ผ่านมา มีรายละเอียดดังต่อไปนี้

ปี 2555

- ที่ประชุมคณะกรรมการบริษัทเมื่อวันที่ 24 ธันวาคม 2555 มีมติอนุมัติโครงการก่อสร้างคอมมูนิตี้ มอลล์ ชื่อโครงการ “เดอะ ศาลายา” ขนาดเนื้อที่ดินประมาณ 10 ไร่ ตั้งอยู่ที่ตำบลศาลายา อำเภอพุทธมณฑล จังหวัดนครปฐม ซึ่งเป็นที่ดินที่บริษัทได้ทำการจดสิทธิการเช่ากับสำนักงานทรัพย์สินส่วนพระมหากษัตริย์งบประมาณการก่อสร้างรวมทั้งสิ้น 185 ล้านบาท โดยมีวัตถุประสงค์เพื่อเพิ่มมูลค่าให้กับที่ดินและเพิ่มรายได้ให้กับบริษัท
- วันที่ 13 กันยายน 2555 บริษัทร่วมลงนามในเอกสารบันทึกความเข้าใจเพื่อจัดตั้งโรงงานผลิตอะลูมิเนียมเคลือบสีกับบริษัท ชางซู ไคตี้ เดคเคอเรชั่น แมทีเรียล จำกัด โดยมีวัตถุประสงค์เพื่อตอบสนองความต้องการสินค้าในตลาดที่เพิ่มสูงขึ้น

Leading Integrated Metal Center & Services

- คณะผู้บริหารบริษัทได้ร่วมฉลองวันคล้ายวันสถาปนากรมทางหลวงปีที่ 100 โดยได้จัดกิจกรรมส่งเสริมด้านการตลาดสินค้าแผ่นอะลูมิเนียมซีท K-ROOF พร้อมงานติดตั้ง โดยนายวันชัย ภาคลักษณะ อธิบดีกรมทางหลวง ได้มอบหมายให้นายสถิตย์ เลหาเจริญยศ รองอธิบดีกรมทางหลวง เป็นผู้รับมอบแทนจำนวน 100 หลัง เพื่อใช้ในงานปรับปรุงศาลาทางหลวงทั้งในเขตกรุงเทพฯ ปริมณฑลและต่างจังหวัด ได้แก่ กรุงเทพมหานคร นนทบุรี สมุทรปราการ สมุทรสาคร ปทุมธานี นครปฐม นครนายก เพชรบุรี เชียงใหม่ แม่ฮ่องสอน พิษณุโลก อุตรดิตถ์ เพชรบูรณ์ นครสวรรค์ ตาก สกลนคร นครพนม หนองคาย มุกดาหาร อุบลราชธานี นครราชสีมา มหาสารคาม สุพรรณบุรี กาญจนบุรี ชลบุรี ประจวบคีรีขันธ์ นครศรีธรรมราช สงขลา กระบี่ มูลค่ารวมทั้งสิ้น 1,600,000 บาท ในวันที่ 27 เมษายน 2555
- วันที่ 14 กันยายน 2555 บริษัทได้รับคัดเลือกให้เข้ารับรางวัล “สถานประกอบการดีเด่นด้านแรงงานสัมพันธ์ และสวัสดิการแรงงานประจำปี 2555” นับเป็นครั้งที่ 4 ติดต่อกัน จัดโดยกรมสวัสดิการและคุ้มครองแรงงาน กระทรวงแรงงาน
- บริษัทได้จัดทำสโปดโฆษณาทางวิทยุเพื่อประชาสัมพันธ์สินค้าอะลูมิเนียมซีท K-ROOF กับบริษัท ลูกทุ่งเน็ตเวิร์ค จำกัด ผู้ผลิตรายการวิทยุ “ลูกทุ่งเน็ตเวิร์ค” ส่งกระจายเสียงในระบบ “F.M.” ทั้งหมด 62 สถานีทั้งภาคกลาง ภาคเหนือ ภาคตะวันออกเฉียงเหนือ และภาคใต้ เป็นระยะเวลา 6 เดือน มูลค่า 1,548,000 บาท และวิทยุท้องถิ่น จังหวัดชุมพร นครศรีธรรมราช สุราษฎร์ธานี นครสวรรค์ เชียงใหม่ พิษณุโลก เพชรบูรณ์ ลำปาง และกระบี่ เป็นระยะเวลา 3 เดือน มูลค่ากว่า 100,000 บาท ตั้งแต่เดือนเมษายน – กันยายน 2555
- บริษัทได้รับการรับรองแผ่นอะลูมิเนียมซีท K-ROOF จากมหาวิทยาลัยพระจอมเกล้าธนบุรีและพระจอมเกล้าพระนครเหนือในเรื่องการสะท้อนแสงที่มีมากกว่าวัสดุทั่วไป การดูดกลืนความร้อนน้อย ทำให้มีความเย็นได้ แผ่นอะลูมิเนียมที่มากกว่าวัสดุทั่วไปถึง 3-12 องศา รวมถึงคุณสมบัติเด่นพิเศษ เย็น เบา ทนทาน ด้านสนิมด้วย
- บริษัทได้รับการรับรองระบบคุณภาพ ISO 9001:2008 มีผลให้บริษัทเป็น 1 ใน 10 บริษัทแรกของประเทศไทยที่ได้รับการรับรองนี้ โดยได้รับการรับรองอย่างเป็นทางการหลังจากการตรวจประเมินกับคณะกรรมการบริหารระบบคุณภาพจาก URS

ปี 2554

- วันที่ 19 มกราคม 2554 บริษัท นิสสัน สปริง (ประเทศไทย) ผู้ผลิตชิ้นส่วนลวดสปริง และบริษัท บ็อบ ออโตโมทีฟ (ประเทศไทย) จำกัด (BOSCH) ผู้ผลิตเครื่องมือไฟฟ้าสำหรับธุรกิจและอุตสาหกรรมได้เข้าเยี่ยมชมการดำเนินงานคลังสินค้าของบริษัท
- วันที่ 15 กุมภาพันธ์ 2554 บริษัทได้นำคณะผู้ผลิตอะลูมิเนียมจากประเทศจีนโดย Mr.Tan Jun International Business Manager, Mr.Tan Bu Jung ผู้เชี่ยวชาญด้านอะลูมิเนียมของจีน และ Mr.Chen Guo Zhen Minister of Technology and Quality Department จาก Huafo Aluminium Corporation เยี่ยมชมการดำเนินงานของบริษัท ฟอรั่มล่าอุตสาหกรรม จำกัด (Formula Industries Co., Ltd.) ผู้ผลิตหม้อน้ำอะลูมิเนียมแบรนด์ “ฟอรั่มล่า”
- วันที่ 3 มีนาคม 2554 ผู้บริหารของบริษัท พรพรหมเม็ททอล จำกัด (มหาชน) ได้ส่งมอบไฟฉายจำนวน 3,000 กระบอก และเงินบริจาคจำนวน 20,000 บาท เพื่อบรรเทาทุกข์ให้ผู้ประสบภัยแผ่นดินไหวและคลื่นสึนามิในประเทศญี่ปุ่น โดยมีนายทศพร มูลศาสตรสาทร ผู้อำนวยการกองกลาง กระทรวงการต่างประเทศ ให้เกียรติรับมอบ ณ กระทรวงการต่างประเทศ

- วันที่ 3 มีนาคม 2554 บริษัทได้ลงนามร่วมกับ Mr.You Xiaoping President ของบริษัท Huafon Aluminium Corporation (ประเทศจีน) แต่งตั้งเป็นผู้แทนจำหน่ายอะลูมิเนียมของ Huafon แต่เพียงผู้เดียวในประเทศไทย โดยมีผู้บริหารระดับสูงของ Huafon และ Mr.Tan Bu Jung ผู้เชี่ยวชาญด้านอะลูมิเนียมของจีนร่วมเป็นสักขีพยาน ณ โรงงานผลิตอะลูมิเนียมคุณภาพสูงของ Huafon Aluminium Corporation ประเทศสาธารณรัฐประชาชนจีน ทั้งนี้ เพื่อเพิ่มขีดความสามารถในการตอบสนองความต้องการที่หลากหลายของวัตถุดิบประเภทอะลูมิเนียมในตลาดอุตสาหกรรมด้านต่างๆ ในประเทศไทย
- วันที่ 4-5 มีนาคม 2554 บริษัทนำคณะผู้บริหารระดับสูง คณะวิศวกรอาวุโสดำเนินงานระบบปรับอากาศ และเจ้าหน้าที่ของบริษัท ไทคิชา (ประเทศไทย) จำกัด เดินทางไปศึกษาเยี่ยมชมการผลิตและจัดเก็บสต็อกฉนวนยางกันความร้อนแบรนด์ K-FLEX ณ โรงงานผู้ผลิตฉนวนยางกันความร้อน K-FLEX ประเทศมาเลเซีย โดยมี Mr. Anthony Choo Project Sales Manager K-FLEX Malaysia และทีมงาน K-FLEX ให้การต้อนรับและพาเยี่ยมชมงาน พร้อมบรรยายความรู้เกี่ยวกับผลิตภัณฑ์ฉนวนยาง
- บริษัทได้รับรางวัลเชิดชูเกียรติ “สถานประกอบกิจการดีเด่นด้านแรงงานสัมพันธ์และสวัสดิการแรงงาน” ประจำปี 2554 ซึ่งนับเป็นปีที่ 3 ติดต่อกัน จัดโดยกรมสวัสดิการและคุ้มครองแรงงาน กระทรวงแรงงาน
- บริษัทนำระบบ BI (Business Intelligence) มาปรับใช้ในการทำงานเพื่อเพิ่มประสิทธิภาพการบริหารงานขายงานจัดซื้อ และงานคลังสินค้า

ปี 2553

- บริษัทมุ่งมั่นในการขยายฐานลูกค้ากลุ่มผลิตภัณฑ์ลวดเชื่อม โดยการเพิ่มโอกาสทางการขายด้วยการนำเข้าเครื่องเชื่อมเข้ามาจำหน่ายเพื่อตอบสนองความต้องการของตลาด ซึ่งได้รับการตอบรับเป็นอย่างดีจากผู้ใช้งาน
- บริษัทนำระบบ CRM (Customer Relation Management) มาใช้ในการทำงานเพิ่มประสิทธิภาพการบริหารงานขายและบริการลูกค้า
- บริษัทนำระบบ WMS (Warehouse Management System) มาใช้ในการทำงานเพื่อเพิ่มประสิทธิภาพการบริหารงานคลังสินค้า
- วันที่ 30 เมษายน 2553 บริษัทเพิ่มศักยภาพบุคลากรฝ่ายขายและการตลาดโดยการจัดอบรมหลักสูตร “เทคนิคการบริหารงานขายอย่างมีประสิทธิภาพ” จากวิทยากรผู้ทรงคุณวุฒิ อาจารย์วัชร เกษสำลี
- วันที่ 28 พฤษภาคม 2553 บริษัทเพิ่มศักยภาพบุคลากรทุกหน่วยงานโดยการจัดอบรมหลักสูตร “การทำงานแนวใหม่และเทคนิคการบริการลูกค้า” จากวิทยากรผู้ทรงคุณวุฒิ อาจารย์จุลชัย จุลเจือ
- วันที่ 28 พฤษภาคม 2553 บริษัทได้มอบโอกาสทางการศึกษาให้กับนักเรียนโรงเรียนบ้านโป่งแยง จังหวัดเพชรบุรี โดยมอบทุนการศึกษาและสนับสนุนการจัดซื้อเก้าอี้พลาสติกสำหรับนั่งรับประทานอาหาร รวมทั้งเข้าร่วมกิจกรรมปลูกป่าลดโลกร้อนกับน้องๆ ด้วย
- วันที่ 31 กรกฎาคม 2553 บริษัทเพิ่มศักยภาพบุคลากรทุกหน่วยงานโดยการจัดอบรมหลักสูตร “การสร้างสัมพันธภาพที่ดีในการทำงาน” จากวิทยากรผู้ทรงคุณวุฒิ อาจารย์พรชัย แก้วประเสริฐ
- วันที่ 27 สิงหาคม 2553 บริษัทได้รับคัดเลือกให้เข้ารับรางวัล “สถานประกอบกิจการดีเด่นด้านแรงงานสัมพันธ์และสวัสดิการแรงงานประจำปี 2553” ซึ่งนับเป็นปีที่ 2 ติดต่อกันจาก ฯพณฯ นายอภิสิทธิ์ เวชชาชีวะ นายกรัฐมนตรี เพื่อประกาศเกียรติคุณสำหรับสถานประกอบกิจการที่เป็นแบบอย่างที่ดีด้านการจัดระบบแรงงานสัมพันธ์และสวัสดิการแรงงานให้ได้มาตรฐาน รวมถึงความร่วมมือระหว่างนายจ้างและลูกจ้างที่มีต่อกัน จัดโดยกรมสวัสดิการและคุ้มครองแรงงาน กระทรวงแรงงาน

Leading Integrated Metal Center & Services

- วันที่ 11-12 กันยายน 2553 บริษัทให้ความรู้ทางการศึกษาร่วมกับศูนย์อาชีวศึกษานานาชาติและอาชีวศึกษาจังหวัดอุดรธานี โดยสนับสนุนให้ผู้บริหารและบุคลากรกลุ่มสินค้าลวดเชื่อม KISWEL ร่วมเป็นวิทยากรโครงการฝึกอบรมวิชาชีพ หลักสูตรนานาชาติ สาขาวิชาชีพช่างเทคนิคอุตสาหกรรม หลักสูตร “การเชื่อมซ่อมบำรุงเหล็กหล่อ (Welding Repairs of Cast Iron)” ณ โรงแรมต้นคูณ จังหวัดอุดรธานี
- วันที่ 15 พฤศจิกายน 2553 คุณปกรณ์ บริมาสพร ประธานกรรมการ, ประธานกรรมการตรวจสอบ และกรรมการอิสระ พร้อมด้วยผู้บริหารระดับสูงลงนามในพิธีเซ็นสัญญารับการสนับสนุนวงเงินสินเชื่อเพื่อหมุนเวียนในธุรกิจร่วมกับนายปิติ ตัณฑเกษม ประธานเจ้าหน้าที่บริหารธุรกิจขนาดใหญ่ ธนาคารทหารไทย จำกัด (มหาชน) (TMB)
- วันที่ 8 มีนาคม 2553 บริษัทชนะการประกวดราคาแผ่นป้ายทะเบียนรถยนต์สีส้มและสีเหลือง แผ่นป้ายทะเบียนรถบรรทุก รถโดยสารสีเหลือง ของกรมการขนส่งทางบก สำหรับป้ายทะเบียนรถยนต์และรถบรรทุกที่ใช้ในปี พ.ศ. 2554 มูลค่าสัญญารวมทั้งสิ้น 6,348,524.00 บาท

ภาพรวมการประกอบธุรกิจ

บริษัทประกอบธุรกิจเป็นผู้จัดจำหน่ายผลิตภัณฑ์โลหะเพื่อใช้เป็นวัตถุดิบสำหรับอุตสาหกรรมประเภทต่างๆ ได้แก่ อุตสาหกรรมผลิตชิ้นส่วนรถยนต์ อุตสาหกรรมผลิตชิ้นส่วนอิเล็กทรอนิกส์ อุตสาหกรรมผลิตอุปกรณ์ไฟฟ้า อุตสาหกรรมผลิตสปริง อุตสาหกรรมบรรจุภัณฑ์ และอุตสาหกรรมเครื่องใช้ในครัวเรือน เป็นต้น รวมทั้งวัสดุเพื่อใช้ในการก่อสร้าง โดยบริษัทให้ความสำคัญในการคัดเลือกผลิตภัณฑ์ที่มีคุณภาพที่ผลิตโดยผู้ผลิตที่ได้รับการยอมรับอย่างกว้างขวางทั่วโลก ทั้งนี้ ในปัจจุบันบริษัทเป็นผู้จัดจำหน่ายหลักให้กับผู้ผลิตผลิตภัณฑ์โลหะที่มีคุณภาพทั้งในประเทศและต่างประเทศจำนวนกว่า 10 ราย

ผลิตภัณฑ์หลักที่บริษัทจัดจำหน่ายสามารถแบ่งเป็นประเภทใหญ่ๆ ได้ดังต่อไปนี้

- 1) ผลิตภัณฑ์วัตถุดิบอุตสาหกรรม แบ่งเป็น
 - ก. ทองแดงและทองเหลืองชนิดแผ่นและม้วน ท่อทองเหลือง และอุปกรณ์ (Copper and Brass)
 - ข. ลวดสแตนเลสและลวดเหล็ก (Stainless Steel and Steel Wire)
 - ค. อะลูมิเนียมชนิดแผ่นและม้วน (Aluminium)
 - ง. อะลูมิเนียมชนิดม้วนเกรดพิเศษเพื่ออุตสาหกรรมหลังคา (Aluminium Coil for Roofing)
 - จ. สแตนเลสชนิดแผ่นและม้วน (Stainless Steel)
- 2) ผลิตภัณฑ์วัสดุเพื่อใช้ในการก่อสร้าง แบ่งเป็น
 - ก. ท่อทองแดงและอุปกรณ์ (Copper Tube)
 - ข. ฉนวนยางป้องกันความร้อน (Insulation)
 - ค. วัสดุอื่นๆ ได้แก่ ท่อส่งลม อุปกรณ์ติดตั้ง เป็นต้น
 - ง. อะลูมิเนียมชีททำหลังคารีดลอน (Aluminium Roof Sheet)
 - จ. ลวดเชื่อมเหล็กและลวดเชื่อมสแตนเลส (Welding Consumables)

โครงสร้างรายได้

รายได้รวมของบริษัทเพิ่มขึ้นจากจำนวน 1,441.88 ล้านบาท ในปี 2554 เป็นจำนวน 1,486.88 ล้านบาท ในปี 2555 คิดเป็นอัตราการเพิ่มขึ้นร้อยละ 3.12 ซึ่งสามารถแจกแจงรายได้จากการขายแต่ละสายผลิตภัณฑ์ได้ดังนี้

	ปี 2553		ปี 2554		ปี 2555	
	ล้านบาท	ร้อยละ	ล้านบาท	ร้อยละ	ล้านบาท	ร้อยละ
รายได้จากการขายวัตถุดิบอุตสาหกรรม						
- ทองแดงและทองเหลืองชนิดแผ่นและม้วน ท่อทองเหลือง และอุปกรณ์	528.76	39.77	510.30	35.17	510.95	34.65
- ลวดสแตนเลสและลวดเหล็ก	146.31	11.00	118.64	8.18	116.77	7.92
- อะลูมิเนียมและสแตนเลสชนิดแผ่นและม้วน	271.91	20.45	312.02	21.51	336.47	22.82
รวมรายได้จากการขายวัตถุดิบอุตสาหกรรม	946.98	71.23	940.96	64.85	964.19	65.38
รายได้จากการขายวัสดุเพื่อใช้ในการก่อสร้าง						
- ท่อทองแดงและอุปกรณ์อื่นๆ	304.15	22.88	398.36	27.46	394.16	26.73
- ฉนวนยางป้องกันความร้อนและอุปกรณ์อื่นๆ	76.10	5.72	95.62	6.59	93.64	6.35
รวมรายได้จากการขายวัสดุเพื่อใช้ในงานก่อสร้าง	380.25	28.60	493.98	34.05	487.80	33.08
รวมรายได้จากการขาย	1,327.23	99.83	1,434.94	98.90	1,451.99	98.46
กำไร (ขาดทุน) จากอัตราแลกเปลี่ยน	-	-	(9.02)	(0.63)	12.16	0.82
รายได้อื่น ¹⁾	2.29	0.17	15.96	1.10	22.73	1.54
รวมรายได้	1,329.52	100.00	1,441.88	100.00	1,486.88	100.00

หมายเหตุ : 1) รายได้อื่น ได้แก่ ดอกเบี้ยรับ, เงินชดเชยจากเงินประกันภัย เป็นต้น

เมื่อพิจารณารายได้ของแต่ละสายผลิตภัณฑ์ จะเห็นว่า รายได้จากการขายทองแดงและทองเหลืองในปี 2555 เพิ่มขึ้นจากปี 2554 เพียงเล็กน้อย จาก 510.30 ล้านบาท ในปี 2554 เป็นจำนวน 510.95 ล้านบาท

สำหรับลวดสแตนเลสและลวดเหล็กที่มีรายได้จากการขายลดลงจาก 146.31 ล้านบาท ในปี 2553 เป็นจำนวน 118.64 ล้านบาท ในปี 2554 และในปี 2555 การเติบโตของรายได้ยังคงมีปริมาณที่ลดลงจากเดิมที่จำนวน 116.77 ล้านบาท ทั้งนี้ เป็นผลมาจากลูกค้าหลายรายของบริษัทซึ่งเป็นผู้ผลิตสปริงได้รับผลกระทบโดยตรงจากมหาอุทกภัยเมื่อปลายปี 2554 ทำให้ต้องมีการย้ายโรงงานและติดตั้งเครื่องจักรใหม่ รวมถึงมีการย้ายโรงงานกลับมาอยู่ที่ตั้งเดิมด้วย จึงทำให้ความสามารถในการผลิตและปริมาณการใช้วัตถุดิบมีการชะลอตัวในปี 2555 แม้จะยังคงมีความต้องการที่เพิ่มขึ้นก็ตาม

Leading Integrated Metal Center & Services

รายได้จากอะลูมิเนียมและสแตนเลสมีการปรับตัวเพิ่มขึ้นจาก 271.91 ล้านบาท ในปี 2553 เป็น 312.02 ล้านบาท ในปี 2554 และในปี 2555 การเติบโตของรายได้ยังคงเพิ่มขึ้นอย่างต่อเนื่องที่จำนวน 336.47 ล้านบาท ทั้งนี้ เป็นผลมาจากสินค้าอะลูมิเนียมทั้งชนิดแผ่นและม้วนเป็นสินค้าที่มีอัตราการใช้งานจากลูกค้าอย่างต่อเนื่อง โดยบริษัทมีความมุ่งมั่นที่จะขยายตลาดธุรกิจนี้อย่างเต็มที่ต่อไป

รายได้จากการขายวัสดุเพื่อใช้ในการก่อสร้างเพิ่มขึ้นจากจำนวน 380.25 ล้านบาท ในปี 2553 เป็นจำนวน 493.98 ล้านบาท ในปี 2554 แต่ในปี 2555 รายได้ปรับตัวลดลงเป็น 487.80 ล้านบาท เนื่องจากอุตสาหกรรมก่อสร้างหลายโครงการได้รับผลกระทบจากมหาอุทกภัยด้วยเช่นกัน รวมถึงปัญหาการขาดสภาพคล่องมาดำเนินงานต่อเนื่อง และปัญหาด้านการขาดแคลนแรงงานก่อสร้างด้วย

ปัจจัยความเสี่ยง

ปัจจัยความเสี่ยงในการประกอบธุรกิจของบริษัทที่อาจส่งผลกระทบต่อผลการดำเนินงานของบริษัทและผลตอบแทนในการลงทุนของผู้ลงทุน สรุปได้ดังนี้

1. ความเสี่ยงทางด้านสภาพคล่องจากนโยบายการเก็บสินค้าคงเหลือ

เนื่องจากลักษณะการประกอบธุรกิจของบริษัทเป็นการซื้อสินค้าเพื่อนำมาจัดจำหน่ายให้แก่ลูกค้า (Trading Business) โดยมีสินค้าหลากหลายประเภทไว้พร้อมให้บริการตามความต้องการของลูกค้า นอกจากนี้ บริษัทยังมีนโยบายการให้บริการเก็บสินค้าสำรองสำหรับลูกค้า ประกอบกับการที่สินค้าส่วนใหญ่ที่บริษัทจัดจำหน่ายในปัจจุบันมี Lead Time ที่ค่อนข้างนานประมาณ 45-90 วัน บริษัทจึงมีความจำเป็นที่จะต้องเก็บสินค้าคงเหลือไว้ให้เพียงพอที่จะสามารถทำให้ลูกค้ามั่นใจได้ว่า บริษัทจะสามารถส่งมอบสินค้าได้ทันตามความต้องการของลูกค้า ซึ่งถือเป็นข้อได้เปรียบของบริษัทที่มีเหนือคู่แข่ง

จากเหตุผลดังกล่าวอาจทำให้บริษัทมีความเสี่ยงในการมีสินค้าคงเหลือจำนวนมาก ซึ่งจะก่อให้เกิดภาวะกับบริษัททั้งในด้านค่าใช้จ่ายในการจัดเก็บสินค้าและสภาพคล่อง ซึ่งภาวะในการจัดเก็บและบริหารสินค้าคงเหลือดังกล่าวจะแปรผันไปตามยอดขายสินค้าที่เพิ่มขึ้น ดังนั้น หากยอดขายของบริษัทมีการเติบโตอย่างมีนัยสำคัญและต่อเนื่อง บริษัทจะต้องจัดหาเงินทุนเพิ่มเติมเพื่อนำมาใช้ในการประกอบธุรกิจ อย่างไรก็ตาม การที่บริษัทมีความสัมพันธ์ที่ดีกับผู้ผลิตสินค้า (Supplier) ทำให้ได้รับความร่วมมือเป็นอย่างดีจากผู้ผลิตสินค้าในการเก็บรักษาสินค้าบางส่วนที่ยังไม่ถึงกำหนดส่งมอบให้แก่ลูกค้าจึงทำให้บริษัทสามารถประหยัดค่าใช้จ่ายในการจัดเก็บสินค้าคงคลังได้ในระดับหนึ่ง

นอกจากนี้ ด้วยประสบการณ์ในการบริหารสินค้าคงเหลือของบริษัทและการมีฐานลูกค้าจำนวนมากและหลากหลาย ทำให้บริษัทสามารถบริหารจัดการและจัดจำหน่ายสินค้าที่บริษัทเก็บไว้ได้อย่างมีประสิทธิภาพ แม้จะมีภาวะราคาแร่ที่ผันผวน เนื่องจากสินค้าคงเหลือดังกล่าวจำเป็นต้องคงความสามารถในการแข่งขันด้านราคาขายด้วยเช่นกัน ยิ่งไปกว่านั้น เพื่อเป็นการป้องกันความเสี่ยงดังกล่าวอีกทางหนึ่ง บริษัทยังมีนโยบายในการเก็บรักษาสินค้าในรูปแบบที่จะช่วยเพิ่มความยืดหยุ่นในการแปรรูปสินค้าเพื่อตอบสนองความต้องการของลูกค้าที่เปลี่ยนแปลงอยู่ตลอดเวลา เช่น บริษัทมีนโยบายที่จะเก็บผลิตภัณฑ์ทองแดงและทองเหลืองชนิดม้วนให้มีหน้ากว้างมากที่สุดเพื่อที่จะสามารถตัดซอยให้มีขนาดที่ตรงตามความต้องการของลูกค้า หรือการใช้ฐานข้อมูลในการวิเคราะห์ขนาดหน้ากว้างที่แน่นอน ซึ่งควรสั่งซื้อและจัดเก็บเพื่อรองรับความต้องการได้อย่างรวดเร็วและประหยัดค่าใช้จ่ายตัดซอย อย่างไรก็ตาม เศษโลหะที่เหลือจากการตัดซอย บริษัทสามารถขายคืนให้กับผู้ผลิตเพื่อนำไปหลอมรีดกลับมาเป็นสินค้าใหม่ได้

ตลอดระยะเวลาที่ผ่านมา แม้บริษัทยังไม่เคยประสบปัญหาจากการขายสินค้าไม่ได้หรือการมีสินค้าคงเหลือค้างเป็นจำนวนมาก (Dead Stock) จนก่อให้เกิดภาระเกินกว่าที่บริษัทจะบริหารจัดการได้แต่อย่างใด เพื่อป้องกันปัญหาการเกิดเหตุการณ์ลูกค้าทิ้งปวงของบริษัทได้รับผลกระทบจากวิกฤตเศรษฐกิจโลกทั้งในด้านปริมาณความต้องการและราคาวัตถุดิบที่มีความผันผวนแบบฉับพลันและรุนแรง บริษัทจึงมีการควบคุมการระบายสินค้าให้เป็นไปตามเป้าหมาย โดยเริ่มจากกำหนดการรับเข้าสินค้า กำหนดตำแหน่งจัดเก็บที่สามารถควบคุมระยะเวลาการจัดเก็บ กำหนดตารางการขนส่งสินค้าของลูกค้าแต่ละราย ลดปริมาณการเก็บสินค้าสำรองกรณีที่ลูกค้าไม่สามารถกำหนดแผนการใช้วัตถุดิบที่แน่นอนให้แก่บริษัท

2. ความเสี่ยงทางด้านสภาพคล่องและความเสี่ยงด้านการให้สินเชื่อ

ความเสี่ยงด้านสภาพคล่องเกิดจากความเป็นไปได้ที่ลูกค้าอาจจะไม่สามารถชำระหนี้ให้แก่บริษัทได้ภายในกำหนดเวลาโดยปกติของการค้า เพื่อจัดการความเสี่ยงนี้ บริษัทได้ประเมินความสามารถทางการเงินของลูกค้าเป็นระยะๆ ความเสี่ยงด้านการให้สินเชื่อหมายถึงความเสี่ยงที่คู่สัญญาไม่ปฏิบัติตามข้อกำหนดในสัญญา ซึ่งอาจก่อให้เกิดความเสียหายทางการเงินแก่บริษัท ผู้บริหารของบริษัทเชื่อว่าบริษัทไม่มีความเสี่ยงที่เป็นสาระสำคัญเนื่องจากบริษัทได้มีการจัดตั้งหน่วยงานควบคุมสินเชื่อเพื่อทำการพิจารณาคำขอสินเชื่อให้แก่ลูกค้า วิเคราะห์ความเสี่ยง ประเมินคุณภาพหนี้ รวมถึงการหาแนวทางปรับปรุงแก้ไขและการติดตามการชำระเงินของลูกค้าอย่างใกล้ชิด ผลจากการจัดตั้งหน่วยงานดังกล่าวบริษัทสามารถควบคุมและรักษาระดับอัตราหมุนเวียนจำนวนวันในการเก็บหนี้และสามารถลดปริมาณหนี้ที่มีอายุเกินกำหนดได้ดี นอกจากนี้ บริษัทยังใช้บริการที่ปรึกษาทางกฎหมายเพื่อให้คำแนะนำ วิเคราะห์สถานภาพการติดตามหนี้ กำหนดแนวการบริหารจัดการหนี้ รวมถึงกรณีที่ต้องดำเนินการทางกฎหมายกับลูกหนี้ที่มีปัญหา

3. ความเสี่ยงจากการพึ่งพาผู้ผลิตสินค้า (Supplier) น้อยราย

บริษัทดำเนินธุรกิจเป็นผู้จัดจำหน่ายผลิตภัณฑ์โลหะสำหรับใช้ในอุตสาหกรรมต่างๆ รวมทั้งวัสดุเพื่อใช้ในการก่อสร้าง โดยสั่งซื้อสินค้าโดยตรงจากผู้ผลิตสินค้าแต่ละประเภท ในปี 2555 บริษัทไม่มีการสั่งซื้อสินค้าจากผู้ผลิตรายใดในสัดส่วนเกินกว่าร้อยละ 30 ของยอดสั่งซื้อสินค้ารวม ยกเว้นสัดส่วนการสั่งซื้อสินค้าแต่ละชนิด บริษัทจะมีการสั่งซื้อสินค้าจากผู้ผลิตหลักแต่ละรายคิดเป็นสัดส่วนมากกว่าร้อยละ 30 ดังนั้น อาจถือได้ว่าบริษัทมีความเสี่ยงกรณีที่ผู้ผลิตสินค้าไม่สามารถส่งสินค้าตามคำสั่งซื้อหรือผู้ผลิตขายสินค้าโดยตรงให้กับลูกค้าโดยไม่ผ่านบริษัทหรือแต่งตั้งให้ผู้จัดจำหน่ายรายอื่นเป็นผู้จัดจำหน่ายหลักแทนบริษัท ซึ่งจะส่งผลกระทบต่อการทำงานของบริษัท

อย่างไรก็ตาม ตลอดระยะเวลา 20 ปีที่บริษัทดำเนินธุรกิจยังไม่เคยประสบปัญหาดังกล่าวแต่อย่างใด ทั้งนี้เนื่องจากผู้ผลิตแต่ละรายต่างก็มีความมั่นคงและเป็นบริษัทที่มีชื่อเสียงเป็นที่ยอมรับทั่วโลก รวมทั้งสินค้าของผู้ผลิตดังกล่าวยังได้รับการรับรองคุณภาพมาตรฐาน ISO และมีระบบควบคุมภายในที่รัดกุม โดยบริษัทมีการศึกษาข้อมูลและนโยบายที่ชัดเจนของผู้ผลิตทุกรายอย่างละเอียดเพื่อป้องกันปัญหาอันอาจเกิดจากความไม่แน่นอนด้านนโยบายของผู้ผลิตบางราย ในกรณีพิเศษดังกล่าว บริษัทมีนโยบายพิจารณาเพิ่มตราสินค้า (Brand) จากผู้ผลิตรายอื่นที่น่าเชื่อถือโดยสินค้าจะต้องได้มาตรฐานสากลและเป็นที่ยอมรับทั่วโลก

นอกจากนี้ บริษัทยังมีแผนการตลาดที่ชัดเจนและความสัมพันธ์ที่ดีและยาวนานกับผู้ผลิตสินค้า ทำให้บริษัทมีอำนาจต่อรองในการซื้อสินค้ามากขึ้นและส่งผลให้สามารถสร้างความเชื่อมั่นให้กับลูกค้าได้มากยิ่งขึ้น ทั้งนี้ บริษัทยังสามารถเอื้อประโยชน์ในการทำธุรกิจให้แก่ผู้ผลิตสินค้าได้อีกด้วย เช่น การที่บริษัทมีระบบการเก็บสินค้าสำรองและมีฐานลูกค้าขนาดใหญ่ ทำให้สามารถสั่งซื้อสินค้าเป็นจำนวนมากได้ โดยการรวบรวมคำสั่งซื้อจากลูกค้าทั้งรายใหญ่และรายย่อยที่มีปริมาณการสั่งซื้อไม่ครบตามจำนวนคำสั่งซื้อขั้นต่ำที่ผู้ผลิตกำหนด ซึ่งวิธีการดังกล่าวจะทำให้ผู้ผลิตสามารถขายสินค้าได้มากขึ้นและในขณะเดียวกันก็จะช่วยลดต้นทุนในการสั่งซื้อสินค้าให้กับลูกค้าได้ด้วย

4. ความเสี่ยงจากความผันผวนของต้นทุนสินค้า

ผลิตภัณฑ์โลหะที่บริษัทเป็นผู้จัดจำหน่ายส่วนใหญ่เป็นสินค้าหลักทั่วไป (Base Metal Commodities) ที่มีราคาผันแปรตามราคาซื้อขายในตลาดโลก โดยจะขึ้นอยู่กับอุปสงค์และอุปทานของสินแร่แต่ละชนิดทั่วโลก โดยเฉพาะอย่างยิ่ง ทองแดง สังกะสี นิกเกิล และอะลูมิเนียม ซึ่งเป็นสินแร่หรือวัตถุดิบต้นน้ำของผลิตภัณฑ์ที่บริษัทจัดจำหน่าย

โดยหากมีปัจจัยต่าง ๆ ที่ส่งผลให้ปริมาณความต้องการใช้สินแร่เพิ่มสูงขึ้นหรือปริมาณสินแร่ที่ผลิตได้ในตลาดมีลดน้อยลง เช่น ความต้องการใช้สินแร่เพิ่มขึ้นอย่างมีนัยสำคัญจากผู้ผลิตในประเทศจีน การนัดหยุดงานของคนงานในเหมืองแร่ การเก็งกำไรของสถาบันนักลงทุนต่างๆ ล้วนส่งผลให้ราคาของสินแร่ดังกล่าวเพิ่มสูงขึ้นมาโดยตลอด ในทางกลับกัน เมื่อเศรษฐกิจโลกประสบปัญหาต่างๆ อาทิ ปัญหาหนี้สินของประเทศในแถบยุโรป ปัญหาภาวะถดถอยของเศรษฐกิจ ความต้องการใช้สินแร่จะลดลงทันที แม้โรงถลุงแร่ต่างๆ จะตัดลดกำลังการผลิต แต่สต็อกสินค้าของโลกก็อาจปรับเพิ่มขึ้น ส่งผลให้ราคาแร่ลดลงอย่างรุนแรง ดังนั้น หากต้นทุนราคาสินค้ามีการปรับตัวสูงขึ้นหรือลดลงอาจส่งผลให้บริษัทมีความเสี่ยงจากการที่ไม่สามารถปรับราคาขายสินค้าได้ในอัตราที่เท่ากับกับอัตราการเพิ่มขึ้นหรือลดลงของต้นทุนราคาวัตถุดิบดังกล่าว ลูกค้านางรายอาจปฏิเสธการรับมอบสินค้าในกรณีที่ราคาปรับตัวลดลงอย่างรุนแรง อย่างไรก็ตาม ปัจจุบันลูกค้าส่วนใหญ่มีความเข้าใจถึงภาวะความผันผวนดังกล่าวดีขึ้นมาก โดยลูกค้าจะยังคงรักษาสัญญาตามข้อตกลงซื้อขายเพื่อมิให้สูญเสียความน่าเชื่อถือเช่นกัน

ภาพแสดงความเคลื่อนไหวของราคาแร่ ปี 2551-2555 (ปี 2008-2012)

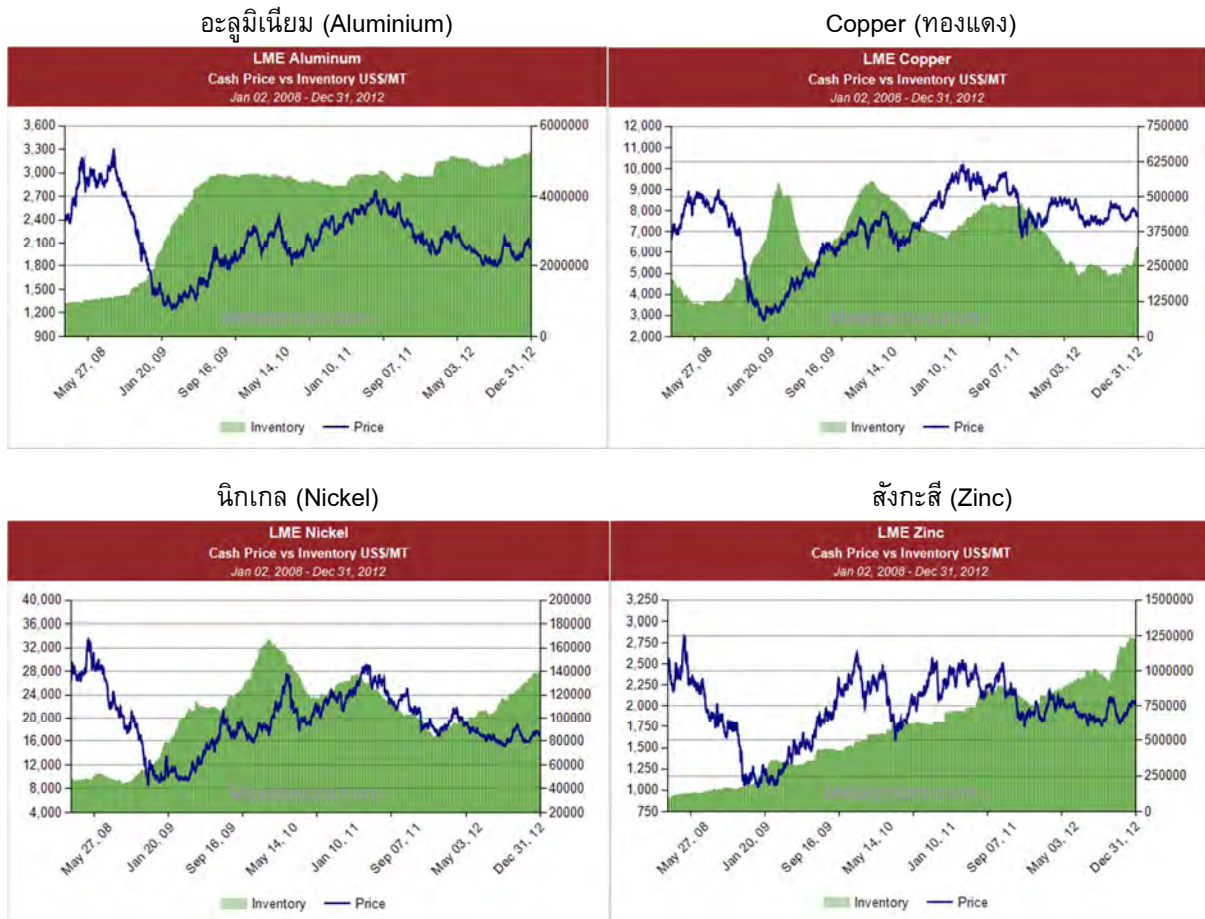

ที่มา: www.metalprices.com

ในปี 2555 ราคาแร่แม้จะมีความผันผวนแต่ราคาเคลื่อนไหวอยู่ในกรอบแคบๆ และมีเสถียรภาพมากขึ้นเมื่อเปรียบเทียบกับปี 2553-2554 ประกอบกับปัจจุบันบริษัทมีระบบการบริหารจัดการคำสั่งซื้อที่ดี สามารถนำข้อมูลมาวิเคราะห์เพื่อสั่งซื้อได้อย่างมีประสิทธิภาพ จึงไม่เน้นการใช้เครื่องมือทางการเงินเพื่อลดความไม่แน่นอนของกระแสเงินสดในอนาคตที่เกิดจากการเปลี่ยนแปลงของราคาสินค้า แม้จะเป็นกลยุทธ์ในการป้องกันความเสี่ยงโดยการทำสัญญา

Leading Integrated Metal Center & Services

ป้องกันความเสี่ยง Copper Swap and Option Contracts กับธนาคารที่สามารถให้บริการด้านนี้ ซึ่งไม่มีการส่งมอบสินค้าจริง

อย่างไรก็ดี บริษัทยังคงมีสัญญาป้องกันความเสี่ยงจากราคาทองแดง (Copper Swap and Option Contracts) กับธนาคารต่างประเทศแห่งหนึ่งจำนวนหนึ่งฉบับ ซึ่งไม่มีการส่งมอบสินค้าจริง โดยมีปริมาณตามสัญญาที่เปิดไว้จำนวน 50 ตัน สัญญาดังกล่าวครบกำหนดในวันที่ 1 มิถุนายน 2556

5. ความเสี่ยงจากอัตราแลกเปลี่ยน

บริษัทมีลูกหนี้การค้า เจ้าหนี้การค้า และหนี้สินภายใต้สัญญาทรัสต์รีซีฟ (Trust Receipts) ที่เป็นเงินตราต่างประเทศ ซึ่งก่อให้เกิดความเสี่ยงจากความผันผวนของอัตราแลกเปลี่ยนเงินตราต่างประเทศ ในการบริหารความเสี่ยงจากอัตราแลกเปลี่ยนบริษัทได้ทำสัญญาซื้อขายเงินตราต่างประเทศล่วงหน้าส่วนใหญ่ อย่างไรก็ตามบริษัทยังคงมีความเสี่ยงจากอัตราแลกเปลี่ยนสำหรับลูกหนี้การค้า เจ้าหนี้การค้า และหนี้สินภายใต้สัญญาทรัสต์รีซีฟ (Trust Receipts) ที่ไม่ได้ทำสัญญาซื้อขายเงินตราต่างประเทศล่วงหน้าครอบคลุมไว้สำหรับการเก็บสินค้าสำรองเพื่อลูกค้า บริษัทจะพิจารณาทำสัญญาซื้อขายเงินตราต่างประเทศล่วงหน้าครอบคลุมมูลค่าสินค้าสำรองตามการขายและภาวะตลาด โดยผู้บริหารมีการดูแลอย่างใกล้ชิด

ณ วันที่ 31 ธันวาคม 2555 บริษัทมีหนี้สินทางการเงินที่เป็นสกุลเงินตราต่างประเทศจำนวน 12.1 ล้านดอลลาร์สหรัฐ (2554 : 9.0 ล้านดอลลาร์สหรัฐ)

6. ความเสี่ยงจากอัตราดอกเบี้ย

ความเสี่ยงจากอัตราดอกเบี้ยเกิดจากการเปลี่ยนแปลงของอัตราดอกเบี้ยในตลาดในอนาคต ซึ่งอาจส่งผลกระทบต่อภาระดำเนินงานและกระแสเงินสดของบริษัท ในปี 2554 ช่วงต้นปีแม้อัตราดอกเบี้ยยังอยู่ในเกณฑ์ที่ต่ำ แต่มีแนวโน้มปรับตัวเพิ่มขึ้น แต่ด้วยปัญหาอุทกภัยในประเทศไทยที่เกิดขึ้นรุนแรงช่วงกลางไตรมาส 4 ของปี ประกอบกับปัญหาหนี้สินแถบยุโรป ทำให้ในปี 2555 ดอกเบี้ยยังคงอยู่ในช่วงขาลงเพื่อช่วยกระตุ้นเศรษฐกิจโลก ปัจจุบันภาวะเศรษฐกิจโลกในหลายประเทศเริ่มมีสัญญาณปรับตัวดีขึ้น ดังนั้น ภาวะเงินเฟ้อในอนาคตอันใกล้อาจกดดันให้อัตราดอกเบี้ยมีแนวโน้มทรงตัวหรือปรับเพิ่มขึ้นได้

ในปี 2555 บริษัทได้ทำสัญญาป้องกันความเสี่ยงจากอัตราดอกเบี้ย (Interest Rate Swap Contract) กับธนาคารต่างประเทศแห่งหนึ่งจำนวนหนึ่งฉบับ สำหรับเงินต้นจำนวน 300 ล้านบาท สัญญาดังกล่าวมีกำหนดเวลา 3 ปี สิ้นสุดวันที่ 3 มิถุนายน 2557

7. ความเสี่ยงจากการมีคู่แข่งซึ่งเป็นผู้ประกอบการรายใหม่

สำหรับธุรกิจนำเข้าและจัดจำหน่ายผลิตภัณฑ์วัสดุอุปกรณ์อุตสาหกรรมและวัสดุเพื่อใช้ในการก่อสร้างให้กับผู้ประกอบการชั้นนำในอุตสาหกรรมต่าง ๆ เช่น อุตสาหกรรมผลิตชิ้นส่วนรถยนต์ อุตสาหกรรมผลิตชิ้นส่วนอิเล็กทรอนิกส์ อุตสาหกรรมผลิตอุปกรณ์ไฟฟ้า อุตสาหกรรมผลิตสปริง อุตสาหกรรมบรรจุภัณฑ์ รวมทั้งผู้รับเหมางานระบบสำหรับโครงการก่อสร้าง ถือเป็นธุรกิจที่ผู้ประกอบการรายใหม่ ๆ ไม่มีความจำเป็นในการลงทุนด้านอุปกรณ์เครื่องจักรมากนักจึงมีโอกาสที่คู่แข่งรายใหม่จะเข้ามาประกอบธุรกิจประเภทนี้ได้ ผลกระทบที่ตามมาคือการแข่งขันด้านราคาที่จะทวีความรุนแรงมากขึ้น

ดังนั้น บริษัทจึงได้กำหนดแนวทางการทำงานโดยเน้นให้เกิดประสิทธิภาพสูงสุดและให้สอดคล้องกับนโยบายบริษัท เพื่อแสดงความมุ่งมั่นสู่ความเป็นผู้นำในธุรกิจกระจายสินค้าและเพื่อตอบสนองความพึงพอใจสูงสุดของลูกค้าอย่างต่อเนื่องด้วยการพัฒนาความเป็นเลิศด้านผลิตภัณฑ์ บริการ ทีมงาน เทคโนโลยี ระบบการทำงาน ทำให้ลูกค้าเกิดความไว้วางใจในการสั่งซื้อสินค้าจากบริษัท โดยปัจจุบันบริษัทได้นำระบบข้อมูลสารสนเทศมาพัฒนาเป็นโปรแกรมการทำงานในทุกส่วนงานขององค์กรโดยเฉพาะส่วนงานขาย ทั้งนี้ เพื่อลดขั้นตอนและข้อจำกัดในการทำงานและเพื่อความรวดเร็วแม่นยำในการเข้าถึงข้อมูลด้วย นอกจากนี้ บริษัทยังมีการนำเสนอกลุ่มผลิตภัณฑ์เพิ่มขึ้นเพื่อให้เป็น One Stop Services รวมถึงการเพิ่มความหลากหลายของแต่ละผลิตภัณฑ์และกำลังพัฒนาบริการใหม่ๆ พร้อมกับการสร้างมูลค่าเพิ่มต่างๆ ทั้งนี้ เพื่อตอบสนองความต้องการของลูกค้าและเพื่อการเติบโตของธุรกิจอย่างต่อเนื่อง

8. ความเสี่ยงจากการมีกลุ่มผู้ถือหุ้นรายใหญ่ถือหุ้นรวมกันเกินกว่าร้อยละ 50

ณ วันที่ 31 ธันวาคม 2555 นายชานาญ พรพิไลลักษณ์ และนางกนกกร แทนไกรสร ผู้ก่อตั้งบริษัท ถือหุ้นรวมกันในบริษัทคิดเป็นร้อยละ 70.26 ของจำนวนหุ้นที่จำหน่ายได้แล้วทั้งหมดของบริษัท ซึ่งจะทำให้สามารถควบคุมเสียงมติที่ประชุมผู้ถือหุ้นได้เกือบทั้งหมด ไม่ว่าจะเป็นเรื่องการแต่งตั้งกรรมการหรือการขอมติในเรื่องอื่นที่ต้องใช้เสียงส่วนใหญ่ของที่ประชุมผู้ถือหุ้น ยกเว้นเรื่องที่กฎหมายหรือข้อบังคับบริษัทกำหนดให้ต้องได้รับคะแนนเสียง 3 ใน 4 ของที่ประชุมผู้ถือหุ้น ดังนั้น ผู้ถือหุ้นรายอื่นจึงอาจจะไม่สามารถรวบรวมคะแนนเสียงเพื่อตรวจสอบและถ่วงดุลเรื่องของผู้ถือหุ้นใหญ่เสนอได้

9. ความเสี่ยงจากการที่ผู้บริหารส่วนใหญ่เป็นชุดเดียวกับคณะกรรมการบริษัท

ปัจจุบันบริษัทไม่มีความเสี่ยงดังกล่าว เนื่องจากคณะกรรมการบริษัทประกอบด้วยกรรมการที่เป็นผู้บริหารเพียง 3 ท่าน จากจำนวนกรรมการทั้งหมด 9 ท่าน จึงไม่ส่งผลให้เกิดการคานอำนาจระหว่างคณะกรรมการบริษัทและฝ่ายบริหาร สำหรับกรรมการที่มีฝ่ายบริหารล้วนเป็นผู้ทรงคุณวุฒิจากภายนอกที่มีความเป็นอิสระจากผู้ถือหุ้น กรรมการ และผู้บริหารของบริษัท โดยเข้ามาดำรงตำแหน่งกรรมการบริษัทจำนวน 6 ท่าน ในจำนวนดังกล่าวมีกรรมการ 3 ท่านทำหน้าที่เป็นกรรมการตรวจสอบ

นอกจากนี้ ประธานกรรมการบริษัทยังมีคุณสมบัติเป็นกรรมการอิสระซึ่งเป็นผู้ทรงคุณวุฒิจากภายนอกและยังดำรงตำแหน่งเป็นประธานกรรมการตรวจสอบอีกด้วย และเพื่อให้การกำกับดูแลเป็นไปอย่างเหมาะสมและมีประสิทธิภาพ บริษัทได้กำหนดขอบเขตอำนาจในการดำเนินงานของผู้บริหารแต่ละตำแหน่งไว้อย่างชัดเจนในอำนาจดำเนินการของบริษัท รวมทั้งกรรมการผู้จัดการไม่มีอำนาจในการดำเนินการใดๆ ในหรือเกี่ยวกับรายการที่เกี่ยวข้องกัน รายการการได้มาหรือจำหน่ายไปซึ่งสินทรัพย์ที่สำคัญของบริษัท และอำนาจที่มอบให้กรรมการผู้จัดการหรือบุคคลที่ได้รับมอบอำนาจจากกรรมการผู้จัดการจะไม่สามารถอนุมัติรายการที่ตนหรือบุคคลที่อาจมีความขัดแย้งมีส่วนได้เสียหรืออาจมีความขัดแย้งทางผลประโยชน์ในลักษณะอื่นใดกับบริษัทหรือบริษัทย่อยของบริษัท

ทั้งนี้ เพื่อเป็นการป้องกันการมีอำนาจเบ็ดเสร็จของนายชานาญ พรพิไลลักษณ์ กรรมการผู้จัดการ และนางกนกกร แทนไกรสร รองกรรมการผู้จัดการ ซึ่งทั้งสองท่านเป็นผู้ถือหุ้นรายใหญ่ของบริษัท บริษัทจะกำหนดให้การอนุมัติรายการใดๆ ที่จะก่อให้เกิดประโยชน์ต่อกรรมการผู้จัดการและรองกรรมการผู้จัดการดังกล่าวที่ไม่เกี่ยวข้องกับประกอบธุรกิจตามปกติของบริษัทและมีมูลค่าของรายการตั้งแต่ 100,000 บาทขึ้นไป เช่น การเบิกเงินล่วงหน้า ค่าใช้จ่ายเกี่ยวกับการเดินทางไปต่างประเทศ เป็นต้น จะต้องผ่านการรับทราบและการตรวจสอบของฝ่ายตรวจสอบภายในของบริษัทก่อนที่จะมีการอนุมัติรายการดังกล่าว ซึ่งหากฝ่ายตรวจสอบภายในเห็นว่ารายการดังกล่าวไม่เหมาะสมหรือมีความผิดปกติ ฝ่ายตรวจสอบภายในจะรายงานโดยตรงต่อประธานกรรมการตรวจสอบโดยทันที

คณะกรรมการตรวจสอบจะทำหน้าที่ในการตรวจสอบกำกับดูแล รวมทั้งอนุมัติรายการที่อาจมีความขัดแย้งที่มีความเกี่ยวข้องกับผู้ถือหุ้นรายใหญ่ กรรมการ ผู้บริหาร หรือผู้ที่เกี่ยวข้องกับบุคคลดังกล่าว รวมไปถึงรายการที่มีนัยสำคัญและอาจส่งผลกระทบต่อผลการดำเนินงานของบริษัท เช่น การซื้อขายทรัพย์สินถาวร การก่อหนี้และภาระผูกพัน เป็นต้น เพื่อให้มั่นใจได้ว่ารายการดังกล่าวจะเป็นไปอย่างเหมาะสมและเพื่อรักษาผลประโยชน์ของบริษัทเป็นสำคัญ ยิ่งไปกว่านั้น บริษัทยังจัดให้มีฝ่ายตรวจสอบภายในซึ่งขึ้นตรงต่อคณะกรรมการตรวจสอบเพื่อทำหน้าที่ในการควบคุมดูแลตรวจสอบการดำเนินงานภายในของบริษัทให้เป็นไปอย่างโปร่งใส เหมาะสม และรัดกุม รวมทั้งติดตามข้อมูลและตรวจสอบรายการต่างๆ ตามที่คณะกรรมการตรวจสอบมอบหมาย

10. ความเสี่ยงจากภัยธรรมชาติ

บริษัทได้ตระหนักถึงสภาพภูมิอากาศว่ามีแนวโน้มที่เปลี่ยนแปลงไปอย่างรวดเร็วส่งผลให้เกิดภัยธรรมชาติในรูปแบบต่างๆ มากมาย อาทิ ปัญหายุทกภัยน้ำท่วมร้ายแรงในปี 2554 ทำให้สินค้าที่เก็บไว้ที่คลังสินค้าศาลายา จังหวัดนครปฐม ได้รับผลกระทบและเกิดความเสียหายเป็นจำนวนมาก แม้มูลค่าความเสียหายที่เกิดขึ้นดังกล่าวบริษัทจะได้รับการชดเชยจากบริษัทประกันภัยก็ตาม แต่เพื่อความไม่ประมาท บริษัทจึงได้ก่อสร้างคลังสินค้าที่จังหวัดชลบุรีไว้อีกหนึ่งแห่ง

สำหรับคลังสินค้าศาลายา บริษัทได้กำหนดมาตรการและดำเนินการทุกด้านเพื่อป้องกันความเสี่ยงในการดำเนินธุรกิจและการจัดเก็บสินค้ากรณีที่เกิดอุทกภัยซ้ำซ้อนในอนาคต ทั้งนี้ บริษัทได้ดำเนินการซ่อมแซมปรับปรุงพื้นที่บริเวณคลังสินค้าศาลายาที่ได้รับความเสียหายจากเหตุการณ์อุทกภัยในช่วงปลายปี 2554 เรียบร้อยแล้ว

โครงสร้างเงินทุน

1. หลักทรัพย์ของบริษัท

1) หุ้นสามัญ

ณ วันที่ 31 ธันวาคม 2555 บริษัทมีทุนจดทะเบียนในตลาดหลักทรัพย์เอ็ม เอ ไอ จำนวน 160 ล้านบาท แบ่งออกเป็นหุ้นสามัญ 160 ล้านหุ้น มูลค่าที่ตราไว้หุ้นละ 1 บาท โดยมีหุ้นที่เรียกชำระแล้วรวมทั้งสิ้น 160 ล้านบาท

2) หลักทรัพย์อื่น

- ไม่มี -

2. ผู้ถือหุ้น

รายชื่อผู้ถือหุ้นรายใหญ่ 10 อันดับแรกตามทะเบียนผู้ถือหุ้นล่าสุด ณ วันที่ 31 ธันวาคม 2555 (วันปิดสมุดทะเบียนพักการโอนหุ้น - XO) มีดังนี้

ที่	ชื่อ - สกุล	จำนวนหุ้น	สัดส่วนการถือหุ้น ร้อยละของทุนชำระแล้ว
1	กลุ่มนายชำนาญ พรพิไลลักษณ์ ¹⁾	58,200,000	36.38
2	กลุ่มนางกนกกร แทนไกรศรี ²⁾	57,914,800	36.20
3	นางฉวีรุช อ่ำไพพิพัฒนกุล	7,439,900	4.65
4	กลุ่มตระกูลโฆษิตวงศ์สกุล ³⁾	4,949,300	3.09
5	นายรักเกียรติ เดชหัวสิงห์	4,352,700	2.72
6	นายประพล อัครธีระธรรม	4,084,200	2.55
7	นายบุญนำ ชาวโรจน์	2,008,600	1.26
8	นายอนุรักษ์ บุญแสวง	1,994,700	1.25
9	นางสาวสุปราณี อัครดีกุล	1,848,800	1.16
10	นายวรพจน์ ธีรณย์ภิวงศ์	675,000	0.42
	รวมทั้งสิ้น	143,468,000	89.67

หมายเหตุ :

¹⁾ กลุ่มนายชำนาญ พรพิไลลักษณ์ ประกอบด้วย (1) นายชำนาญ พรพิไลลักษณ์ ถือหุ้นจำนวน 56,200,000 หุ้น คิดเป็นร้อยละ 35.13 ของทุนที่ออกและเรียกชำระแล้วของบริษัท (2) นายเตือนใจ พรพิไลลักษณ์ ถือหุ้นจำนวน 750,000 หุ้น คิดเป็นร้อยละ 0.47 ของทุนที่ออกและเรียกชำระแล้วของบริษัท (3) น.ส.อัญชลี พรพิไลลักษณ์ ถือหุ้นจำนวน 500,000 หุ้น คิดเป็นร้อยละ 0.31 ของทุนที่ออกและเรียกชำระแล้วของบริษัท (4) นายเองเปียง แซลลี่ ถือหุ้นจำนวน 750,000 หุ้น คิดเป็นร้อยละ 0.47 ของทุนที่ออกและเรียกชำระแล้วของบริษัท

²⁾ กลุ่มนางกนกกร แทนไกรศร ประกอบด้วย (1) นางกนกกร แทนไกรศร ถือหุ้นจำนวน 56,200,000 หุ้น คิดเป็นร้อยละ 35.13 ของทุนที่ออกและเรียกชำระแล้วของบริษัท (2) น.ส.อภันตรี แทนไกรศร ถือหุ้นจำนวน 614,800 หุ้น คิดเป็นร้อยละ 0.38 ของทุนที่ออกและเรียกชำระแล้วของบริษัท (3) นางวราภรณ์ แทนไกรศร ถือหุ้นจำนวน 600,000 หุ้น คิดเป็นร้อยละ 0.38 ของทุนที่ออกและเรียกชำระแล้วของบริษัท (4) นายทวีเกียรติ แทนไกรศร ถือหุ้นจำนวน 500,000 หุ้น คิดเป็นร้อยละ 0.31 ของทุนที่ออกและเรียกชำระแล้วของบริษัท

³⁾ กลุ่มตระกูลโฆษิตวงศ์สกุล ประกอบด้วย (1) นายพิเชษฐ โฆษิตวงศ์สกุล ถือหุ้นจำนวน 3,510,300 หุ้น คิดเป็นร้อยละ 2.19 ของทุนที่ออกและเรียกชำระแล้วของบริษัท (2) นายกรกฤต โฆษิตวงศ์สกุล ถือหุ้นจำนวน 713,000 หุ้น คิดเป็นร้อยละ 0.45 ของทุนที่ออกและเรียกชำระแล้วของบริษัท (3) นางรัชดา โฆษิตวงศ์สกุล ถือหุ้นจำนวน 500,000 หุ้น คิดเป็นร้อยละ 0.31 ของทุนที่ออกและเรียกชำระแล้วของบริษัท (4) นายพีรวัฒน์ โฆษิตวงศ์สกุล ถือหุ้นจำนวน 113,000 หุ้น คิดเป็นร้อยละ 0.07 ของทุนที่ออกและเรียกชำระแล้วของบริษัท (5) นายพัทธนันท์ โฆษิตวงศ์สกุล ถือหุ้นจำนวน 113,000 หุ้น คิดเป็นร้อยละ 0.07 ของทุนที่ออกและเรียกชำระแล้วของบริษัท

3. นโยบายการจ่ายเงินปันผล

1) นโยบายของบริษัท

บริษัทมีนโยบายจ่ายเงินปันผลอย่างน้อยปีละ 1 ครั้งในอัตราประมาณร้อยละ 30 ของกำไรสุทธิหลังหักภาษีเงินได้นิติบุคคลและสำรองตามกฎหมายในแต่ละปี ทั้งนี้ คณะกรรมการของบริษัทมีอำนาจในการพิจารณา ยกเว้นไม่ดำเนินการตามนโยบายดังกล่าวหรือเปลี่ยนแปลงนโยบายดังกล่าวได้เป็นครั้งคราว โดยอยู่ภายใต้เงื่อนไขที่การดำเนินการดังกล่าวจะต้องก่อให้เกิดประโยชน์สูงสุดต่อผู้ถือหุ้น เช่น ใช้เป็นทุนสำรองสำหรับการใช้คืนเงินกู้ ใช้เป็นเงินลงทุนเพื่อขยายธุรกิจของบริษัท หรือกรณีที่มีการเปลี่ยนแปลงสถานะตลาดซึ่งอาจมีผลกระทบต่อกระแสเงินสดของบริษัทในอนาคต

2) นโยบายของบริษัทย่อย

- ไม่มี -

3) ข้อมูลการจ่ายเงินปันผลในปีที่ผ่านมาของบริษัทเป็นดังนี้

ที่ประชุมสามัญผู้ถือหุ้น ประจำปี 2555 เมื่อวันที่ 20 เมษายน 2555 มีมติอนุมัติให้จ่ายเงินปันผลในอัตราหุ้นละ 0.10 บาท ให้แก่ผู้ถือหุ้นจำนวน 160 ล้านหุ้น คิดเป็นจำนวนเงินรวมทั้งสิ้น 16 ล้านบาท และบริษัทได้จ่ายเงินปันผลเป็นที่เรียบร้อยแล้วเมื่อวันที่ 21 พฤษภาคม 2555

ผังองค์กรบริษัท (ณ วันที่ 31 ธ.ค.2555)

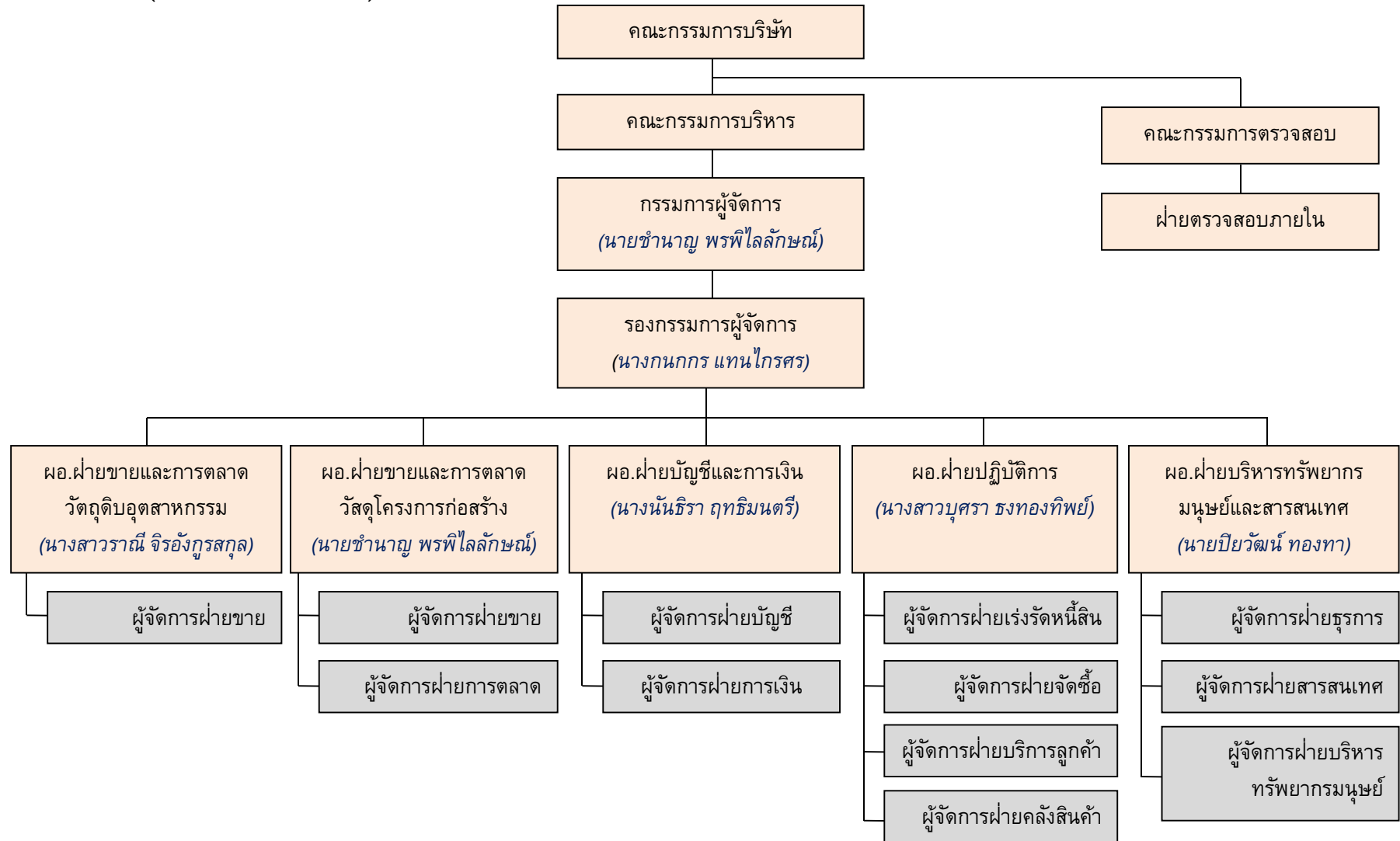

Leading Integrated Metal Center & Services

รายชื่อและประวัติคณะกรรมการบริษัทและผู้บริหาร

ชื่อ – สกุล/ตำแหน่ง	อายุ (ปี)	คุณวุฒิทางการศึกษา	สัดส่วนการถือหุ้นในบริษัท (31 ธ.ค.55)	ความสัมพันธ์ทางครอบครัวระหว่างผู้บริหาร	ประสบการณ์การทำงาน (5 ปีย้อนหลัง)		
					ช่วงเวลา	ตำแหน่ง	ชื่อบริษัท
1. นายปรกรณ์ บริมาสพร - ประธานกรรมการ - ประธานกรรมการตรวจสอบ - กรรมการอิสระ	65	- ปริญญาโท สาขาวิศวกรรมศาสตร์ จุฬาลงกรณ์มหาวิทยาลัย - หลักสูตร Director Certification Program (DCP) รุ่นที่ 17 - หลักสูตรผู้บริหารระดับสูง (วตท.รุ่นที่ 3) - หลักสูตร Executive Development Program (EDP) รุ่นที่ 1	129,000 หุ้น คิดเป็นร้อยละ 0.08	- ไม่มี -	2553 – ปัจจุบัน	ประธานกรรมการบริหาร	บจก.แอล แอนด์ อี โซลิต สเตท
					2547 – ปัจจุบัน	ประธานกรรมการ ประธานกรรมการ - ตรวจสอบ กรรมการอิสระ	บมจ.พรพรหมเม็ททอล
					2542 – ปัจจุบัน	ประธานกรรมการบริหาร	บจก.แอล แอนด์ อี แมนูแฟคเจอร์ริง
					2540 – ปัจจุบัน	ประธานกรรมการ ประธานกรรมการ ตรวจสอบ	บมจ.เนชั่น มัลติมีเดีย กรุ๊ป
					2536 – ปัจจุบัน	ประธานกรรมการบริหาร	บมจ.ไลท์ติ้ง แอนด์ อีควิปเม้นท์
2. นายจงเจตน์ บุญเกิด - รองประธานกรรมการ - กรรมการตรวจสอบ - กรรมการอิสระ	61	- ปริญญาโท สาขาการจัดการภาครัฐและเอกชน สถาบันบัณฑิตพัฒนบริหารศาสตร์ - หลักสูตร Audit Committee Program (ACP) รุ่นที่ 28 - หลักสูตร Director Certification Program (DCP) รุ่นที่ 79	50,000 หุ้น คิดเป็นร้อยละ 0.03	- ไม่มี -	2551 – ปัจจุบัน	ที่ปรึกษาประธานคณะกรรมการกำกับกิจการพลังงาน	สำนักงานคณะกรรมการกำกับกิจการพลังงาน
					2545 – 2551	รองกรรมการผู้จัดการ ประธานเจ้าหน้าที่การเงิน	ธนาคารพัฒนาวิสาหกิจขนาดกลางและขนาดย่อมแห่งประเทศไทย
					2549 – ปัจจุบัน	รองประธานกรรมการ กรรมการตรวจสอบ กรรมการอิสระ	บมจ.พรพรหมเม็ททอล

ชื่อ – สกุล/ตำแหน่ง	อายุ (ปี)	คุณวุฒิทางการศึกษา	สัดส่วนการถือหุ้นในบริษัท (31 ธ.ค.55)	ความสัมพันธ์ทางครอบครัวระหว่างผู้บริหาร	ประสบการณ์การทำงาน (5 ปีย้อนหลัง)		
					ช่วงเวลา	ตำแหน่ง	ชื่อบริษัท
		- หลักสูตร Director Accreditation Program (DAP) รุ่นที่ 15					
3. นายณัฐวัชร พันธุ์แสงทอง - กรรมการตรวจสอบ - กรรมการอิสระ	64	- ประกาศนียบัตรวิชาชีพ สาขาการบัญชี กรุงเทพมหานครวิทยาลัย - หลักสูตร Director Accreditation Program (DAP) รุ่นที่ 14	50,000 หุ้น คิดเป็นร้อยละ 0.03	- ไม่มี -	2547 – ปัจจุบัน 2541 – 2551	กรรมการตรวจสอบ กรรมการอิสระ ผู้ช่วยหัวหน้าส่วน	บมจ.พรพรหมเมืงทอล บมจ.ธนาคารกรุงเทพ
4. นายวิฑูรย์ สุทธิประภา - กรรมการอิสระ	76	- เนติบัณฑิตไทย สำนักอบรมศึกษากฎหมายแห่งเนติบัณฑิตสภา สมัยที่ 17 พ.ศ.2507 - หลักสูตร Director Accreditation Program (DAP) รุ่นที่ 73	- ไม่มี -	- ไม่มี -	2551 – ปัจจุบัน 2547 – ปัจจุบัน	กรรมการอิสระ กรรมการผู้จัดการ	บมจ.พรพรหมเมืงทอล บจก.วี เอส พี เอ็น
5. นายไทยลักษณ์ ลีถาวร - กรรมการอิสระ	64	- สถาบันวิทยาการตลาดทุน รุ่นที่ 4 - ปริญญาโท คณะเศรษฐศาสตร์ มหาวิทยาลัย Sul Ross State University สหรัฐอเมริกา - หลักสูตร Director Certification Program (DCP) รุ่นที่ 64	- ไม่มี -	- ไม่มี -	2555 – ปัจจุบัน 2552 – ปัจจุบัน 2552 – ปัจจุบัน	กรรมการอิสระ กรรมการผู้จัดการ กรรมการ	บมจ.พรพรหมเมืงทอล บจก.ออมนิแอดท์ บมจ.ยูนิเมิต เอนจิเนียริง

Leading Integrated Metal Center & Services

ชื่อ – สกุล/ตำแหน่ง	อายุ (ปี)	คุณวุฒิทางการศึกษา	สัดส่วน การถือหุ้น ในบริษัท (31 ธ.ค.55)	ความสัมพันธ์ ทางครอบครัว ระหว่างผู้บริหาร	ประสบการณ์การทำงาน (5 ปีย้อนหลัง)		
					ช่วงเวลา	ตำแหน่ง	ชื่อบริษัท
		- หลักสูตร Director Accreditation Program (DAP) รุ่นที่ 37 - Executive Development Program (EDP) รุ่นที่ 1					
6. นางสาววีรวรรณ สุวรรณชาติ - กรรมการอิสระ	37	- ปรินญาตรี คณะบริหารธุรกิจ มหาวิทยาลัยอัสสัมชัญ - หลักสูตร Director Accreditation Program (DAP) รุ่นที่ 20	10,000 หุ้น คิดเป็น ร้อยละ 0.025	- ไม่มี -	2553 – ปัจจุบัน 2549 – ปัจจุบัน 2547 – ปัจจุบัน	ผู้จัดการอาวุโสฝ่าย การตลาดและพัฒนาธุรกิจ เลขานุการประธาน เจ้าหน้าที่บริหาร กรรมการอิสระ	บจก.ดีแพลนส์ (เซียงไฮ้) คอนซัลติ้ง บจก.เดอริแวกซ์ บมจ.พรพรหมเม็ททอล
7. นายชำนาญ พรพีโลักษณ์ - กรรมการ - ประธานกรรมการบริหาร - กรรมการผู้จัดการ - กรรมการผู้มีอำนาจลงนาม	48	- ปรินญาตรี คณะบริหารธุรกิจ สาขาบริหารการตลาด มหาวิทยาลัยอัสสัมชัญ - หลักสูตร Director Accreditation Program (DAP) รุ่นที่ 20	56,200,000 หุ้น คิดเป็น ร้อยละ 35.125	สามีคุณภรรยา แทนไครเซอร์ กรรมการผู้จัดการ	2547 – ปัจจุบัน	กรรมการ ประธานกรรมการบริหาร กรรมการผู้จัดการ กรรมการผู้มีอำนาจลงนาม	บมจ.พรพรหมเม็ททอล
8. นางกนกกร แทนไครเซอร์ - กรรมการ - กรรมการบริหาร - รองกรรมการผู้จัดการ - กรรมการผู้มีอำนาจลงนาม	48	- ปรินญาตรี คณะบริหารธุรกิจ สาขาบริหารการตลาด มหาวิทยาลัยอัสสัมชัญ - หลักสูตร Director Accreditation Program (DAP) รุ่นที่ 20	56,200,000 หุ้น คิดเป็น ร้อยละ 35.125	ภรรยา คุณชำนาญ พรพีโลักษณ์ กรรมการผู้จัดการ	2547 – ปัจจุบัน	กรรมการ กรรมการบริหาร รองกรรมการผู้จัดการ กรรมการผู้มีอำนาจลงนาม	บมจ.พรพรหมเม็ททอล

ชื่อ - สกุล/ตำแหน่ง	อายุ (ปี)	คุณวุฒิทางการศึกษา	สัดส่วนการถือหุ้นในบริษัท (31 ธ.ค.55)	ความสัมพันธ์ทางครอบครัวระหว่างผู้บริหาร	ประสบการณ์การทำงาน (5 ปีย้อนหลัง)		
					ช่วงเวลา	ตำแหน่ง	ชื่อบริษัท
9. นางนันทิรา ฤทธิมนตรี - กรรมการ - กรรมการบริหาร - ผู้อำนวยการฝ่ายบัญชีและการเงิน - กรรมการผู้มีอำนาจลงนาม	41	- ปริญญาตรี คณะบริหารธุรกิจ สาขาการบัญชี มหาวิทยาลัยรามคำแหง - หลักสูตร Director Accreditation Program (DAP) รุ่นที่ 20	40,000 หุ้น คิดเป็นร้อยละ 0.025	- ไม่มี -	2547 – ปัจจุบัน	กรรมการ กรรมการบริหาร ผู้อำนวยการฝ่ายบัญชีและการเงิน กรรมการผู้มีอำนาจลงนาม	บมจ.พรพรหมเมืงทอล
10. นางสาวบุศรา ธงทองทิพย์ - ผู้อำนวยการฝ่ายปฏิบัติการ	48	- ปริญญาโท คณะการจัดการทั่วไป มหาวิทยาลัยรามคำแหง	ไม่มี	ไม่มี	2555 – ปัจจุบัน 2537 – 2554	ผู้อำนวยการฝ่ายปฏิบัติการ ผู้ช่วยกรรมการผู้จัดการ	บมจ.พรพรหมเมืงทอล บมจ.ยูนิค ไมนิ่ง เซอร์วิส เซส
11. นางสาวราณี จิรอังกรสกุล - ผู้อำนวยการฝ่ายขายสินค้า วัสดุอุตสาหกรรม	42	- ประกาศนียบัตรวิชาชีพเทคนิค โรงเรียนพาณิชย์การสีลม	10,000 หุ้น คิดเป็นร้อยละ 0.00625	ไม่มี	2540 – ปัจจุบัน	ผู้อำนวยการฝ่ายขายสินค้า วัสดุอุตสาหกรรม	บมจ.พรพรหมเมืงทอล
12. นายปิยวัฒน์ ทองทา - ผู้อำนวยการฝ่ายทรัพยากรบุคคล	44	- ปริญญาโท คณะรัฐประศาสนศาสตร์ สถาบันพัฒนบริหารศาสตร์	ไม่มี	ไม่มี	2548 – ปัจจุบัน	ผู้อำนวยการฝ่ายทรัพยากรบุคคล	บมจ.พรพรหมเมืงทอล

โครงสร้างการจัดการ

โครงสร้างการจัดการของบริษัท ประกอบด้วย คณะกรรมการบริษัท, คณะกรรมการตรวจสอบ, คณะกรรมการบริหาร และคณะผู้บริหาร ดังมีรายละเอียดต่อไปนี้

1. คณะกรรมการบริษัท

ณ วันที่ 31 ธันวาคม 2555 คณะกรรมการบริษัทประกอบด้วยกรรมการ จำนวน 9 ท่าน ได้แก่

ที่	ชื่อ - นามสกุล	ตำแหน่ง
1	นายปรกรณ์ บริมาสพร	ประธานกรรมการ
2	นายจงเจตน์ บุญเกิด	รองประธานกรรมการ
3	นายณัฐวัชร พันธุ์แสงทอง	กรรมการอิสระ
4	นายวิฑูรย์ สุทธิประภา	กรรมการอิสระ
5	นางสาววีรวรรณ สุวรรณชาติ	กรรมการอิสระ
6	นายไทยลักษณ์ ลีถาวร	กรรมการอิสระ
7	นายชำนาญ พรพิไลลักษณ์	กรรมการ
8	นางกนกกร แทนไกรศร	กรรมการ
9	นางนันทิรา ฤทธิมนตรี	กรรมการ

กรรมการบริษัทมีวาระการดำรงตำแหน่งคราวละ 3 ปี และสามารถเข้ารับการแต่งตั้งจากผู้ถือหุ้นให้ดำรงตำแหน่งอีกวาระหนึ่งได้

กรรมการผู้มีอำนาจลงนาม

กรรมการผู้มีอำนาจลงนามผูกพันบริษัท ประกอบด้วย นายชำนาญ พรพิไลลักษณ์, นางกนกกร แทนไกรศร และนางนันทิรา ฤทธิมนตรี กรรมการสองในสามท่านนี้ลงลายมือชื่อร่วมกันและประทับตราสำคัญของบริษัท

ขอบเขตอำนาจหน้าที่ของคณะกรรมการบริษัท

- 1) จัดการบริษัทให้เป็นไปตามกฎหมาย วัตถุประสงค์ ข้อบังคับ มติของที่ประชุมผู้ถือหุ้น ด้วยความสุจริต และระมัดระวังรักษาผลประโยชน์ของบริษัท
- 2) มีอำนาจแต่งตั้งกรรมการและ/หรือผู้บริหารของบริษัทจำนวนหนึ่งให้เป็นคณะกรรมการบริหารเพื่อดำเนินการอย่างหนึ่งอย่างใดหรือหลายอย่างได้เพื่อปฏิบัติตามที่ได้รับมอบหมายจากคณะกรรมการบริษัท รวมทั้งมีอำนาจแต่งตั้งประธานกรรมการบริหารและคณะกรรมการอื่นๆ เช่น คณะกรรมการตรวจสอบ, คณะกรรมการสรรหา, และคณะกรรมการกำหนดค่าตอบแทนตามความเหมาะสม
- 3) กำหนดเป้าหมาย แนวทาง นโยบาย แผนงาน และงบประมาณของบริษัท ควบคุมดูแลการบริหารและการจัดการของคณะกรรมการบริหารหรือบุคคลที่ได้รับมอบหมายให้เป็นไปตามนโยบายที่คณะกรรมการได้ให้ไว้

- 4) พิจารณาบททวนและอนุมัตินโยบาย ทิศทาง กลยุทธ์ แผนงานการดำเนินธุรกิจ โครงการลงทุนขนาดใหญ่ของบริษัทที่เสนอโดยคณะกรรมการบริหาร
- 5) ติดตามผลการดำเนินงานให้เป็นไปตามแผนงานและงบประมาณอย่างต่อเนื่อง
- 6) พิจารณาและอนุมัติกิจการอื่น ๆ ที่สำคัญอันเกี่ยวกับบริษัทหรือที่เห็นสมควรจะดำเนินการนั้น ๆ เพื่อให้เกิดประโยชน์แก่บริษัท

เว้นแต่อำนาจดำเนินการดังต่อไปนี้จะกระทำได้อีกเมื่อได้รับอนุมัติจากที่ประชุมผู้ถือหุ้นก่อน ทั้งนี้ เรื่องที่กรรมการมีส่วนได้เสียหรือมีความขัดแย้งทางผลประโยชน์อื่นใดกับบริษัทหรือบริษัทย่อยให้กรรมการซึ่งมีส่วนได้เสียหรือมีความขัดแย้งทางผลประโยชน์ดังกล่าวไม่มีสิทธิออกเสียงลงคะแนนในเรื่องนั้น

- (ก) เรื่องที่กฎหมายกำหนดให้ต้องได้มติที่ประชุมผู้ถือหุ้น
- (ข) การทำรายการที่กรรมการมีส่วนได้เสียและอยู่ในข่ายที่กฎหมาย หรือข้อกำหนดของตลาดหลักทรัพย์แห่งประเทศไทยระบุให้ต้องได้รับอนุมัติจากที่ประชุมผู้ถือหุ้น

เรื่องดังต่อไปนี้จะต้องได้รับความเห็นชอบจากที่ประชุมคณะกรรมการด้วยคะแนนเสียงข้างมากของกรรมการ ที่เข้าร่วมประชุม และจากที่ประชุมผู้ถือหุ้นด้วยคะแนนเสียงไม่น้อยกว่า 3 ใน 4 ของจำนวนเสียงทั้งหมดของผู้ถือหุ้นที่เข้าประชุมและมีสิทธิออกเสียงลงคะแนน

- (ก) การขายหรือโอนกิจการของบริษัททั้งหมดหรือบางส่วนที่สำคัญ
- (ข) การซื้อหรือรับโอนกิจการของบริษัทอื่นหรือบริษัทเอกชนมาเป็นของบริษัท
- (ค) การทำ แก๊ซ หรือเลิกสัญญาเกี่ยวกับการให้เช่ากิจการของบริษัททั้งหมดหรือบางส่วนที่สำคัญ การมอบหมายให้บุคคลอื่นเข้าจัดการธุรกิจของบริษัทหรือการรวมกิจการกับบุคคลอื่นโดยมีวัตถุประสงค์จะแบ่งกำไรขาดทุนกัน
- (ง) การแก้ไขเพิ่มเติมหนังสือบริคณห์สนธิหรือข้อบังคับ
- (จ) การเพิ่มทุน การลดทุน การออกหุ้นกู้ การควบหรือเลิกบริษัท
- (ฉ) การอื่นใดที่กำหนดไว้ภายใต้บทบัญญัติของกฎหมายว่าด้วยหลักทรัพย์และ/หรือข้อกำหนดของตลาดหลักทรัพย์แห่งประเทศไทยให้ต้องได้รับความเห็นชอบจากที่ประชุมคณะกรรมการและที่ประชุมผู้ถือหุ้นด้วยคะแนนเสียงดังกล่าวข้างต้น

เลขานุการบริษัท

ที่ประชุมคณะกรรมการบริษัท ครั้งที่ 4255/5 เมื่อวันที่ 23 กุมภาพันธ์ 2555 ได้มีมติแต่งตั้งนางสาวภาวิณี ตรีกาญจนานันท์ เป็นเลขานุการบริษัทแทนนางสาวจิตติรัศม์ วรรณนะเวโรจน์ ที่ได้ลาออกจากตำแหน่ง โดยปฏิบัติหน้าที่ดูแลให้บริษัทมีการปฏิบัติตามกฎหมายและข้อกำหนดที่เกี่ยวข้องกับบริษัทและให้เป็นไปตามหลักการกำกับดูแลกิจการที่ดีของบริษัทเพื่อให้การบริหารงานเป็นไปอย่างมีประสิทธิภาพมากยิ่งขึ้น

ขอบเขตหน้าที่และความรับผิดชอบของเลขานุการบริษัท

- 1) ให้ข้อมูลและคำแนะนำแก่กรรมการในด้านกฎหมาย, วัตถุประสงค์ข้อบังคับบริษัท และข้อมูล , ระเบียบ , ต่าง ๆ ของบริษัท รวมถึงมีการติดตามให้มีการปฏิบัติตามอย่างถูกต้องและสม่ำเสมอ รวมถึงรายงานการเปลี่ยนแปลงอย่างมีนัยสำคัญแก่กรรมการ

Leading Integrated Metal Center & Services

- 2) จัดเตรียมสถานที่ วาระการประชุม แจ่งกำหนดการประชุม และบันทึกรายงานการประชุมที่จะเป็นหลักฐานว่า คณะกรรมการบริษัทได้พิจารณาและตัดสินใจในการปฏิบัติหน้าที่ด้วยความรับผิดชอบ (Accountability Duty) ความระมัดระวัง (Duty of Care) และความซื่อสัตย์สุจริต (Duty of Royalty) รวมทั้งมีการติดตามให้มีการปฏิบัติตามมติที่ประชุมผู้ถือหุ้นและที่ประชุมคณะกรรมการบริษัท
- 3) รวบรวมและเก็บรักษาเอกสารสำคัญต่างๆ ที่เกี่ยวข้องกับกรรมการผู้ถือหุ้น และอื่นๆ ที่เกี่ยวข้อง เช่น , ประวัติ , รายงานการประชุมผู้ถือหุ้น , ทะเบียนรายชื่อผู้ถือหุ้น , รายงานการประชุมคณะกรรมการบริษัท กรรมการ
- 4) ดูแลให้มีการเปิดเผยข้อมูลสารสนเทศต่างๆ ให้เป็นไปตามข้อกำหนดของตลาดหลักทรัพย์แห่งประเทศไทย คณะกรรมการกำกับหลักทรัพย์และตลาดหลักทรัพย์ และหน่วยงานกำกับดูแลอื่นที่เกี่ยวข้อง
- 5) ปฏิบัติหน้าที่อื่นใดที่คณะกรรมการบริษัทมอบหมาย

2. คณะกรรมการตรวจสอบ

คณะกรรมการตรวจสอบของบริษัทประกอบด้วยกรรมการผู้ทรงคุณวุฒิที่เป็นอิสระจากผู้บริหารและผู้ถือหุ้นรายใหญ่ของบริษัท มีคุณสมบัติครบถ้วนตามประกาศของตลาดหลักทรัพย์แห่งประเทศไทยและ/หรือสำนักงานคณะกรรมการกำกับหลักทรัพย์และตลาดหลักทรัพย์

ณ วันที่ 31 ธันวาคม 2555 คณะกรรมการตรวจสอบของบริษัทมีจำนวนทั้งหมด 3 ท่าน ได้แก่

ที่	ชื่อ – นามสกุล	ตำแหน่ง
1	นายปกรณ์ บริมาสาร	ประธานกรรมการตรวจสอบและกรรมการอิสระ
2	นายจงเจตน์ บุญเกิด	กรรมการตรวจสอบและกรรมการอิสระ
3	นายณัฐวัชร พันธุ์แสงทอง	กรรมการตรวจสอบและกรรมการอิสระ

โดยมีนางสาวบุศรา ชงทองทิพย์ ดำรงตำแหน่งเป็นเลขานุการคณะกรรมการตรวจสอบแทนนางสาวกัลยารักษ์ พงศ์สุวรรณ ซึ่งได้ลาออกจากการดำรงตำแหน่งเลขานุการคณะกรรมการตรวจสอบ มีผลตั้งแต่วันที่ 10 สิงหาคม 2555

ทั้งนี้ กรรมการทั้ง 3 ท่านไม่มีส่วนร่วมในการบริหารงานและไม่ได้เป็นลูกจ้างของบริษัท โดยประธานกรรมการตรวจสอบและกรรมการตรวจสอบอีก 2 ท่านเป็นผู้มีความรู้และประสบการณ์ด้านการบัญชีอย่างเพียงพอ

สำหรับประธานกรรมการตรวจสอบและกรรมการตรวจสอบมีวาระการดำรงตำแหน่งคราวละ 3 ปี และสามารถเข้ารับการแต่งตั้งจากผู้ถือหุ้นให้ดำรงตำแหน่งอีกวาระหนึ่งได้

ขอบเขตอำนาจหน้าที่ของคณะกรรมการตรวจสอบ

- 1) สอบทานให้บริษัทมีการรายงานทางการเงินอย่างถูกต้องและเปิดเผยอย่างเพียงพอ โดยการประสานงานกับผู้สอบบัญชีภายนอกและผู้บริหารที่รับผิดชอบจัดทำรายงานทางการเงินทั้งรายไตรมาสและประจำปี โดยพิจารณางบการเงินและรายงานทางการเงินที่เกี่ยวข้อง หลักการบัญชีและวิธีปฏิบัติทางบัญชี การปฏิบัติตามมาตรฐานการบัญชี การดำรงอยู่ของกิจการ การเปลี่ยนแปลงนโยบายบัญชีที่สำคัญ รวมถึงเหตุผลของ

ฝ่ายจัดการเกี่ยวกับการกำหนดนโยบายบัญชีก่อนนำเสนอคณะกรรมการบริษัทเพื่อเผยแพร่แก่ผู้ถือหุ้นและผู้ลงทุนทั่วไป

ทั้งนี้ คณะกรรมการตรวจสอบอาจเสนอแนะให้ผู้สอบบัญชีสอบทานหรือตรวจสอบรายการใดๆ ที่เห็นว่าจำเป็นและเป็นเรื่องสำคัญในระหว่างการตรวจสอบบัญชีของบริษัทก็ได้

- 2) วางแนวทางและสอบทานให้บริษัทมีระบบการควบคุมภายใน (Internal Control) และการตรวจสอบภายใน (Internal Audit) ที่มีความเหมาะสมและมีประสิทธิผล โดยสอบทานร่วมกับผู้สอบบัญชีภายนอกและผู้ตรวจสอบภายใน (ถ้ามี) พิจารณาวางแผน รวมทั้งทบทวนแผนการตรวจสอบภายในประจำปี (Audit Plan) ของบริษัท และการประเมินผลการตรวจสอบร่วมกับผู้สอบบัญชีและผู้ตรวจสอบภายใน (ถ้ามี) ถึงปัญหาหรือข้อจำกัดที่เกิดขึ้นจากการตรวจสอบงบการเงิน วางแผนการควบคุมการประมวลผลข้อมูลทางอิเล็กทรอนิกส์ และการรักษาความปลอดภัยของข้อมูลเพื่อป้องกันการทุจริตหรือการใช้คอมพิวเตอร์ไปในทางที่ผิดโดยพนักงานบริษัทหรือบุคคลภายนอก
- 3) สอบทานการดำเนินการของบริษัทให้เป็นไปตามกฎหมายว่าด้วยหลักทรัพย์และตลาดหลักทรัพย์ ข้อกำหนดของตลาดหลักทรัพย์หรือกฎหมายที่เกี่ยวข้องกับธุรกิจของบริษัท
- 4) พิจารณาคัดเลือกและเสนอแต่งตั้งผู้สอบบัญชีของบริษัท รวมถึงพิจารณาเสนอค่าตอบแทนของผู้สอบบัญชี โดยคำนึงถึงความน่าเชื่อถือ ความเพียงพอของทรัพยากร และปริมาณงานตรวจสอบของสำนักงานตรวจสอบบัญชีนั้น รวมถึงประสบการณ์ของบุคลากรที่ได้รับมอบหมายให้ทำการตรวจสอบบัญชีของบริษัท
- 5) พิจารณานุมัติรายการที่เกี่ยวข้องกันและ/หรือการได้มาหรือจำหน่ายไปซึ่งสินทรัพย์ของบริษัท หรือบริษัทย่อย รวมทั้งพิจารณาเปิดเผยข้อมูลของบริษัทในกรณีที่เกิดรายการเกี่ยวข้องหรือรายการที่อาจมีความขัดแย้งทางผลประโยชน์ให้มีความถูกต้องและครบถ้วน รวมทั้งพิจารณานุมัติรายการดังกล่าวเพื่อนำเสนอต่อที่ประชุมคณะกรรมการและ/หรือที่ประชุมผู้ถือหุ้นของบริษัทต่อไป ทั้งนี้ เพื่อให้เป็นไปตามบทบัญญัติของกฎหมายที่เกี่ยวข้อง
- 6) ดำเนินการอื่นใดตามที่คณะกรรมการบริษัทมอบหมายและ/หรือที่คณะกรรมการตรวจสอบเห็นสมควร เช่น ทบทวนนโยบายการบริหารทางการเงินและการบริหารความเสี่ยง ทบทวนการปฏิบัติตามจรรยาบรรณทางธุรกิจของผู้บริหาร ทบทวนร่วมกับผู้บริหารของบริษัทในรายงานสำคัญๆ ที่ต้องเสนอต่อสาธารณชนตามที่กฎหมายกำหนด ได้แก่ บทรายงานและการวิเคราะห์ของฝ่ายบริหาร เป็นต้น
- 7) จัดทำรายงานกิจกรรมของคณะกรรมการตรวจสอบโดยเปิดเผยไว้ในรายงานประจำปีของบริษัท ซึ่งรายงานดังกล่าวลงนามโดยประธานกรรมการตรวจสอบ ทั้งนี้ รายงานดังกล่าวจะต้องประกอบด้วยข้อมูลดังต่อไปนี้

- (ก) ความเห็นเกี่ยวกับกระบวนการจัดทำและการเปิดเผยข้อมูลในรายงานทางการเงินของบริษัทถึงความถูกต้อง ครบถ้วน เป็นที่เชื่อถือได้
- (ข) ความเห็นเกี่ยวกับความเพียงพอของระบบการควบคุมภายในของบริษัท
- (ค) เหตุผลที่เชื่อว่าผู้สอบบัญชีของบริษัทเหมาะสมที่จะได้รับการแต่งตั้งต่อไปอีกวาระหนึ่ง
- (ง) ความเห็นเกี่ยวกับการปฏิบัติตามกฎหมายว่าด้วยหลักทรัพย์และตลาดหลักทรัพย์, ข้อกำหนดของตลาดหลักทรัพย์ หรือกฎหมายที่เกี่ยวข้องกับธุรกิจของบริษัท
- (จ) รายงานอื่นใดที่เห็นว่าผู้ถือหุ้นและผู้ลงทุนทั่วไปควรทราบภายใต้ขอบเขตหน้าที่และความรับผิดชอบที่ได้รับมอบหมายจากคณะกรรมการบริษัทและ/หรือเพื่อให้เป็นไปตามกฎหมาย

Leading Integrated Metal Center & Services

- 8) ทำการประเมินผลการปฏิบัติงานของคณะกรรมการตรวจสอบ
- 9) ดำเนินการอื่นใดเพื่อให้เป็นไปตามหรือที่กำหนดไว้ภายใต้บทบัญญัติของกฎหมายว่าด้วยหลักทรัพย์และ/หรือข้อกำหนดของตลาดหลักทรัพย์แห่งประเทศไทย

3. คณะกรรมการบริหาร

ณ วันที่ 31 ธันวาคม 2555 คณะกรรมการบริหารของบริษัทประกอบด้วยกรรมการ จำนวน 3 ท่าน ได้แก่

ที่	ชื่อ - นามสกุล	ตำแหน่ง
1	นายชำนาญ พรพิไลลักษณ์	ประธานกรรมการบริหาร
2	นางกนกกร แทนไกรสร	กรรมการบริหาร
3	นางนันทิรา ฤทธิมนตรี	กรรมการบริหาร

ขอบเขตอำนาจหน้าที่ของคณะกรรมการบริหาร

- 1) วางแผนและกำหนดนโยบาย ทิศทาง กลยุทธ์ แผนงาน และโครงสร้างองค์กรและโครงสร้างการบริหารงานหลักในการดำเนินธุรกิจของบริษัทให้สอดคล้องกับสภาพทางเศรษฐกิจและสภาวะการแข่งขันในตลาด เพื่อเสนอให้คณะกรรมการบริษัทพิจารณาอนุมัติ
- 2) วางแผนและกำหนดแผนธุรกิจ งบประมาณประจำปี และอำนาจการบริหารงานในสายงานต่างๆ ของบริษัท เพื่อเสนอให้คณะกรรมการบริษัทพิจารณาอนุมัติ รวมทั้งพิจารณาอนุมัติการจัดสรรงบประมาณประจำปี การแก้ไข เปลี่ยนแปลงเพิ่มเติมงบประมาณรายจ่ายประจำปีในกรณีมีความจำเป็นเร่งด่วน และให้นำเสนอต่อที่ประชุมคณะกรรมการเพื่อทราบต่อไป
- 3) ตรวจสอบติดตามการดำเนินการตามนโยบายและแนวทางการบริหารงานด้านต่างๆ ของบริษัทที่กำหนดไว้ให้เป็นไปอย่างมีประสิทธิภาพ เอื้อต่อสภาพการดำเนินธุรกิจ
- 4) ตรวจสอบติดตามผลการดำเนินงานของบริษัทที่กำหนดไว้ให้เป็นไปตามแผนธุรกิจที่ได้รับอนุมัติ
- 5) พิจารณาโครงการลงทุนขนาดใหญ่ของบริษัทเพื่อเสนอให้คณะกรรมการบริษัทพิจารณาอนุมัติ
- 6) มีอำนาจแต่งตั้ง ถอดถอน เจ้าหน้าที่ของบริษัทในตำแหน่งที่ต่ำกว่าตำแหน่งประธานกรรมการบริหาร
- 7) พิจารณาอนุมัติและดำเนินการประมูลงานหรือรับจ้างทำของกับหน่วยงานหรือบุคคลต่าง ๆ
- 8) ปฏิบัติหน้าที่อื่นๆ ตามที่ได้รับมอบหมายจากคณะกรรมการเป็นคราวๆ ไป และให้มีอำนาจในการอนุมัติการดำเนินการทางการเงินดังนี้
 - (ก) ในกรณีที่กำหนดไว้ในแผนธุรกิจหรืองบประมาณประจำปีที่คณะกรรมการบริษัทอนุมัติไว้แล้ว ซึ่งคณะกรรมการบริหารสามารถดำเนินการได้โดยไม่จำกัดวงเงิน
 - (ข) ในกรณีที่ไม่เข้ากรณีตามข้อ 1) ให้คณะกรรมการบริหารของบริษัทมีอำนาจในการอนุมัติการดำเนินการทางการเงินในวงเงินไม่เกิน 200 ล้านบาท โดยอำนาจอนุมัติทางการเงินดังกล่าวจะรวมถึงการอนุมัติค่าใช้จ่ายต่าง ๆ ในการดำเนินการตามปกติธุรกิจ การลงทุนในสินทรัพย์ฝ่ายทุน (Capital Expenditure) หรือสินทรัพย์ถาวร การกู้ยืมเงิน การให้กู้ยืมเงินแก่บริษัทย่อย (ถ้ามี) การจัดหางานสินเชื่อหรือการออกตราสารหนี้ รวมถึงการให้หลักประกัน (ยกเว้นการให้

หลักประกันตามโครงการที่ประมูลหรือรับจ้างทำของซึ่งจะไม่จำกัดวงเงิน) การค้ำประกันเงินกู้ หรือสินเชื่อแก่บริษัทย่อย (ถ้ามี) เป็นต้น

ทั้งนี้ คณะกรรมการบริหารอาจมอบอำนาจช่วงให้พนักงานระดับบริหารของบริษัทที่มีอำนาจอนุมัติทางการเงิน ในเรื่องใดเรื่องหนึ่งหรือหลายเรื่องตามที่คณะกรรมการบริหารพิจารณาเห็นสมควรก็ได้

อนึ่ง การอนุมัติรายการดังกล่าวข้างต้นจะต้องไม่มีลักษณะเป็นการอนุมัติรายการที่ทำให้คณะกรรมการบริหาร หรือผู้รับมอบอำนาจจากคณะกรรมการบริหารสามารถอนุมัติรายการที่ตนหรือบุคคลที่อาจมีความขัดแย้ง มีส่วนได้เสีย หรืออาจมีความขัดแย้งทางผลประโยชน์อื่นใด (ตามข้อบังคับของบริษัทและตามที่สำนักงาน ก.ล.ต. ประกาศกำหนด) ทำกับบริษัทหรือบริษัทย่อย (ถ้ามี) ยกเว้นเป็นการอนุมัติรายการที่เป็นไปตามปกติธุรกิจที่คณะกรรมการได้ประกาศ กำหนดขอบเขตไว้อย่างชัดเจน

ขอบเขตอำนาจหน้าที่ของประธานกรรมการบริหาร

- 1) ควบคุมกำกับดูแลการปฏิบัติงานของคณะกรรมการบริหาร การเรียกประชุมคณะกรรมการบริหารเพื่อ พิจารณาเรื่องต่างๆ ตามที่เห็นสมควร
- 2) มีอำนาจลงนามในเช็คหรือเอกสารส่งจ่ายเงินของบริษัท เอกสารทางบัญชีและการเงินในวงเงินที่ได้รับ มอบหมายจากคณะกรรมการบริษัท
- 3) การกำกับดูแลการดำเนินงานโดยรวมตามที่คณะกรรมการบริษัทมอบหมาย แต่ทั้งนี้ อำนาจหน้าที่ของ ประธานกรรมการบริหารจะไม่รวมถึงอำนาจที่ทำให้ประธานกรรมการบริหารสามารถอนุมัติรายการที่ตน หรือบุคคลที่อาจมีความขัดแย้งมีส่วนได้เสียหรืออาจมีความขัดแย้งทางผลประโยชน์ในลักษณะอื่นใด (ตาม ข้อบังคับของบริษัทและตามที่สำนักงาน ก.ล.ต.ประกาศกำหนด) ทำกับบริษัทหรือบริษัทย่อย (ถ้ามี) ยกเว้นเป็นการอนุมัติรายการที่เป็นไปตามนโยบายและหลักเกณฑ์ที่คณะกรรมการบริษัทได้พิจารณา อนุมัติไว้ รวมทั้งกำหนดให้ต้องขอความเห็นชอบจากผู้ถือหุ้นในการทำรายการที่เกี่ยวข้องกันและการ ได้มาหรือจำหน่ายไปซึ่งสินทรัพย์ที่สำคัญของบริษัทหรือบริษัทย่อย เพื่อให้สอดคล้องกับข้อกำหนดของ ตลาดหลักทรัพย์แห่งประเทศไทยในเรื่องดังกล่าว
- 4) มีอำนาจแต่งตั้ง โยกย้าย ถอดถอน หรือเลิกจ้าง เจ้าหน้าที่ระดับผู้บริหาร
- 5) ปฏิบัติงานด้วยความสุจริตและระมัดระวังผลประโยชน์ของบริษัท

4. ผู้บริหาร

ณ วันที่ 31 ธันวาคม 2555 ผู้บริหารของบริษัทตามนิยามในประกาศสำนักงานคณะกรรมการกำกับ หลักทรัพย์และตลาดหลักทรัพย์ ประกอบด้วยผู้บริหาร จำนวน 6 ท่าน ดังนี้

ที่	ชื่อ – นามสกุล	ตำแหน่ง
1	นายชานาญ พรพิไลลักษณ์	กรรมการผู้จัดการ
2	นางกนกกร แทนไกรสร	รองกรรมการผู้จัดการ
3	นางสาวบุศรา ธงทองทิพย์	ผู้อำนวยการฝ่ายปฏิบัติการ
4	นางนันทิรา ฤทธิมนตรี	ผู้อำนวยการฝ่ายบัญชีและการเงิน

ที่	ชื่อ - นามสกุล		ตำแหน่ง
5	นายปิยวัฒน์	ทองทา	ผู้อำนวยการฝ่ายบริหารทรัพยากรมนุษย์
6	นางสาวราณี	จิรอังกูรสกุล	ผู้อำนวยการฝ่ายขายและการตลาดวัสดุอุตสาหกรรม

ขอบเขตอำนาจหน้าที่ของกรรมการผู้จัดการ

- 1) เป็นผู้บริหารจัดการและควบคุมดูแลการดำเนินกิจการที่เกี่ยวข้องกับการบริหารงานทั่วไปของบริษัท
- 2) ดำเนินการตามที่คณะกรรมการบริษัทหรือคณะกรรมการบริหารได้มอบหมาย
- 3) มีอำนาจจ้าง แต่งตั้ง โยกย้าย ปลดออก เลิกจ้าง กำหนดอัตราค่าจ้าง ให้บำเหน็จรางวัล ปรับขึ้นเงินเดือน ค่าตอบแทน เงินโบนัส ของพนักงานทั้งหมดของบริษัทในตำแหน่งต่ำกว่าระดับผู้บริหาร
- 4) มีอำนาจพิจารณาอนุมัติรายการก่อหนี้ เช่น การกู้ยืมเงิน เป็นต้น ภายในวงเงินสำหรับแต่ละรายการที่ไม่เกิน 10 ล้านบาท หรือเทียบเท่า
- 5) มีอำนาจอนุมัติและมอบอำนาจช่วงอนุมัติรายการลงทุน เช่น การซื้อขายเงินลงทุน หรือการจัดซื้อจัดจ้าง ซึ่งทรัพย์สินและบริการเพื่อประโยชน์ของบริษัท รวมทั้งอนุมัติการดำเนินการทางการเงินเพื่อธุรกรรมต่างๆ ของบริษัท ภายในวงเงิน 10 ล้านบาท
- 6) มีอำนาจออกคำสั่ง ระเบียบ ประกาศ บันทึก เพื่อให้การปฏิบัติงานเป็นไปตามนโยบายและผลประโยชน์ของบริษัท และเพื่อรักษาระเบียบวินัยการทำงานภายในองค์กร
- 7) มีอำนาจระทำการและแสดงตนเป็นตัวแทนบริษัท ต่อบุคคลภายนอกในกิจการที่เกี่ยวข้องและเป็นประโยชน์ต่อบริษัท
- 8) อนุมัติการแต่งตั้งที่ปรึกษาต่าง ๆ ที่จำเป็นต่อการดำเนินงาน
- 9) ปฏิบัติหน้าที่อื่นๆ ตามที่ได้รับมอบหมายจากคณะกรรมการบริษัท หรือคณะกรรมการบริหารเป็นคราวๆ ไป

อนึ่ง กรรมการผู้จัดการไม่มีอำนาจในการดำเนินการใดๆ ในหรือเกี่ยวกับรายการที่เกี่ยวข้องกัน รายการการได้มาหรือจำหน่ายไปซึ่งสินทรัพย์ที่สำคัญของบริษัท และ/หรือรายการหรือเรื่องที่กรรมการผู้จัดการหรือบุคคลที่อาจมีความขัดแย้ง มีส่วนได้ส่วนเสีย หรืออาจมีความขัดแย้งทางผลประโยชน์ในลักษณะอื่นใดที่จะทำขึ้นกับบริษัท และบริษัทย่อย (ถ้ามี) ในกรณีดังกล่าว รายการหรือเรื่องดังกล่าวจะต้องนำเสนอต่อคณะกรรมการตรวจสอบ และ/หรือคณะกรรมการของบริษัท (แล้วแต่กรณี) เพื่อพิจารณาอนุมัติ

5. การสรรหากรรมการและผู้บริหาร

การสรรหากรรมการบริษัท

การคัดเลือกบุคคลที่จะเข้าดำรงตำแหน่งเป็นกรรมการและกรรมการอิสระของบริษัทมิได้ผ่านขั้นตอนของคณะกรรมการสรรหา เนื่องจากในปัจจุบันบริษัทยังไม่มีกรรมการสรรหา อย่างไรก็ตาม คณะกรรมการบริษัทจะเป็นผู้พิจารณาคัดเลือกสรรบุคคลผู้มีคุณวุฒิ ความรู้ ความสามารถ และประสบการณ์ที่เกี่ยวข้อง รวมทั้งมีคุณสมบัติครบถ้วนตามเกณฑ์มาตรา 68 แห่งพระราชบัญญัติบริษัทมหาชนจำกัด พ.ศ.2535 และตามประกาศคณะกรรมการกำกับหลักทรัพย์และตลาดหลักทรัพย์ที่เกี่ยวข้อง

ปัจจุบันคณะกรรมการบริษัทได้กำหนดหลักเกณฑ์ในการแต่งตั้งและถอดถอนกรรมการไว้ ดังนี้

- 1) คณะกรรมการของบริษัทประกอบด้วยกรรมการอย่างน้อย 5 คนและกรรมการไม่น้อยกว่ากึ่งหนึ่งของจำนวนกรรมการทั้งหมดนั้นต้องมีถิ่นที่อยู่ในราชอาณาจักรและกรรมการของบริษัทจะต้องเป็นผู้มีคุณสมบัติตามที่กฎหมายกำหนด
- 2) ห้ามมิให้กรรมการประกอบกิจการเข้าเป็นหุ้นส่วนหรือเข้าเป็นกรรมการในนิติบุคคลอื่นที่มีสภาพอย่างเดียวกันและดำเนินธุรกิจอันเป็นการแข่งขันกับกิจการของบริษัท เว้นแต่จะแจ้งให้ที่ประชุมผู้ถือหุ้นทราบก่อนที่จะมีมติแต่งตั้ง
- 3) ที่ประชุมผู้ถือหุ้นเป็นผู้แต่งตั้งกรรมการโดยใช้เสียงข้างมากตามหลักเกณฑ์และวิธีการดังต่อไปนี้
 - (ก) ผู้ถือหุ้นคนหนึ่งมีคะแนนเสียงเท่ากับหนึ่งหุ้นต่อหนึ่งเสียง
 - (ข) ให้ผู้ถือหุ้นออกเสียงลงคะแนนเลือกตั้งคณะกรรมการเป็นรายบุคคลไป
 - (ค) บุคคลซึ่งได้รับคะแนนเสียงสูงสุดตามลำดับลงมาเป็นผู้ได้รับการเลือกตั้งเป็นกรรมการเท่ากับจำนวนกรรมการที่จะพึงมีหรือจะพึงเลือกตั้งในครั้งนั้น ในกรณีที่บุคคลซึ่งได้รับการเลือกตั้งในลำดับถัดลงมามีคะแนนเสียงเท่ากับเกินจำนวนกรรมการที่จะพึงมีหรือจะพึงเลือกตั้งในครั้งนั้น ให้ผู้เป็นประธานเป็นผู้ออกเสียงชี้ขาด
- 4) ในการประชุมสามัญประจำปีทุกครั้งให้กรรมการออกจากตำแหน่ง 1 ใน 3 ถ้าจำนวนกรรมการที่จะแบ่งออกให้ตรงเป็นสามส่วนไม่ได้ก็ให้ออกโดยจำนวนใกล้เคียงที่สุดกับส่วน 1 ใน 3 กรรมการที่จะต้องออกจากตำแหน่งในปีแรกและปีที่สองภายหลังจดทะเบียนบริษัทนั้นให้ใช้วิธีจับสลากกันว่าผู้ใดจะออก ส่วนปีหลังๆ ต่อไปให้กรรมการคนที่อยู่ในตำแหน่งนานที่สุดนั้นเป็นผู้ออกจากตำแหน่ง กรรมการที่ออกตามวาระนั้นอาจถูกเลือกเข้ามาดำรงตำแหน่งใหม่ก็ได้
- 5) นอกจากการพ้นตำแหน่งตามวาระแล้ว กรรมการพ้นจากตำแหน่งเมื่อ
 - (ก) ตาย
 - (ข) ลาออก
 - (ค) ขาดคุณสมบัติหรือมีลักษณะต้องห้ามตามกฎหมาย
 - (ง) ที่ประชุมผู้ถือหุ้นลงมติให้ออก
 - (จ) ศาลมีคำสั่งให้ออก
- 6) กรรมการคนใดจะลาออกจากตำแหน่งให้ยื่นใบลาออกต่อบริษัท การลาออกมีผลนับแต่วันที่ใบลาออกถึงบริษัท
- 7) ในกรณีที่ตำแหน่งกรรมการว่างลงเพราะเหตุอื่นนอกจากถึงคราวออกตามวาระให้คณะกรรมการเลือกบุคคลคนหนึ่งซึ่งมีคุณสมบัติและไม่มีลักษณะต้องห้ามตามกฎหมายเข้าเป็นกรรมการแทนในการประชุมคณะกรรมการคราวถัดไป เว้นแต่วาระของกรรมการจะเหลือน้อยกว่า 2 เดือน บุคคลซึ่งเข้าเป็นกรรมการแทนดังกล่าวจะอยู่ในตำแหน่งกรรมการได้เพียงเท่าวาระที่ยังเหลืออยู่ของกรรมการที่ตนแทน
- 8) มติของคณะกรรมการตามวรรคหนึ่งต้องประกอบด้วยคะแนนเสียงไม่น้อยกว่า 3 ใน 4 ของจำนวนกรรมการที่เหลืออยู่
- 9) ที่ประชุมผู้ถือหุ้นอาจลงมติให้กรรมการคนใดคนหนึ่งออกจากตำแหน่งก่อนถึงคราวออกตามวาระได้ด้วยคะแนนเสียงไม่น้อยกว่า 3 ใน 4 ของจำนวนผู้ถือหุ้นซึ่งมาประชุมและมีสิทธิออกเสียง และมีหุ้นนับรวมกันได้ไม่น้อยกว่ากึ่งหนึ่งของจำนวนหุ้นที่ถือโดยผู้ถือหุ้นที่มาประชุมและมีสิทธิออกเสียง

การสรรหากรรมการอิสระและกรรมการตรวจสอบ

ณ วันที่ 31 ธันวาคม 2555 กรรมการอิสระและกรรมการตรวจสอบของบริษัทประกอบด้วยกรรมการ 6 ท่าน โดยที่ประชุมคณะกรรมการและ/หรือที่ประชุมผู้ถือหุ้นของบริษัทเป็นผู้อนุมัติการจัดตั้งคณะกรรมการตรวจสอบและกำหนดให้คณะกรรมการอิสระและกรรมการตรวจสอบอยู่ในวาระคราวละ 3 ปี บริษัทมีนโยบายที่จะสรรหาและพิจารณาคัดเลือกบุคคลที่มีความเหมาะสมมาดำรงตำแหน่งกรรมการอิสระและกรรมการตรวจสอบโดยพิจารณาจากปัจจัยในแง่ความเป็นอิสระ การที่สามารถเป็นตัวแทนของผู้ถือหุ้นรายย่อย ความรู้ ความสามารถ และประสบการณ์ที่เกี่ยวข้องกับธุรกิจ โดยในการคัดเลือกคณะกรรมการอิสระและกรรมการตรวจสอบของบริษัทจะต้องมีคุณสมบัติ ดังนี้

- 1) ถือหุ้นไม่เกินร้อยละ 1 ของจำนวนหุ้นที่มีสิทธิออกเสียงทั้งหมดในบริษัท บริษัทใหญ่ บริษัทย่อย บริษัทร่วมหรือนิติบุคคลที่อาจมีความขัดแย้ง ทั้งนี้ ให้นับรวมการถือหุ้นของผู้ที่เกี่ยวข้องของกรรมการอิสระรายนั้นๆ ด้วย
- 2) ไม่เป็นหรือเคยเป็นกรรมการที่มีส่วนร่วมบริหารงาน ลูกจ้าง พนักงาน ที่ปรึกษาที่ได้เงินเดือนประจำ หรือผู้มีอำนาจควบคุมของบริษัท บริษัทใหญ่ บริษัทย่อย บริษัทร่วม บริษัทย่อยลำดับเดียวกัน หรือนิติบุคคลที่อาจมีความขัดแย้ง เว้นแต่จะได้พ้นจากการมีลักษณะดังกล่าวมาแล้วไม่น้อยกว่า 2 ปีก่อนวันที่ได้รับการแต่งตั้งให้เป็นกรรมการอิสระ
- 3) ไม่เป็นบุคคลที่มีความสัมพันธ์ทางสายโลหิตหรือโดยการจดทะเบียนตามกฎหมายในลักษณะที่เป็นบิดามารดา คู่สมรส พี่น้อง และบุตร รวมทั้งคู่สมรสของบุตรของผู้บริหาร ผู้ถือหุ้นรายใหญ่ ผู้มีอำนาจควบคุม หรือบุคคลที่จะได้รับการเสนอให้เป็นผู้บริหารหรือผู้มีอำนาจควบคุมของบริษัทหรือบริษัทย่อย
- 4) ไม่มีหรือเคยมีความสัมพันธ์ทางธุรกิจกับบริษัท บริษัทใหญ่ บริษัทย่อย บริษัทร่วมหรือนิติบุคคลที่อาจมีความขัดแย้งในลักษณะที่อาจเป็นการขัดขวางการใช้วิจรณ์ญาณอย่างอิสระของตน รวมทั้งไม่เป็นหรือเคยเป็นผู้ถือหุ้นรายใหญ่ กรรมการซึ่งไม่ใช่กรรมการอิสระ หรือนิติบุคคลที่อาจมีความขัดแย้ง เว้นแต่จะได้พ้นจากการมีลักษณะดังกล่าวมาแล้วไม่น้อยกว่า 2 ปีก่อนวันที่ได้รับการแต่งตั้งให้เป็นกรรมการอิสระ
- 5) ไม่เป็นหรือเคยเป็นผู้สอบบัญชีของบริษัท บริษัทใหญ่ บริษัทย่อย บริษัทร่วมหรือนิติบุคคลที่อาจมีความขัดแย้ง และไม่เป็นผู้ถือหุ้นรายใหญ่ กรรมการซึ่งไม่ใช่กรรมการอิสระ ผู้บริหาร หรือหุ้นส่วนผู้จัดการของสำนักงานสอบบัญชีซึ่งมีผู้สอบบัญชีของบริษัท บริษัทใหญ่ บริษัทย่อย บริษัทร่วม หรือนิติบุคคลที่อาจมีความขัดแย้งสังกัดอยู่ เว้นแต่จะได้พ้นจากการมีลักษณะดังกล่าวมาแล้ว ไม่น้อยกว่า 2 ปีก่อนวันที่ได้รับการแต่งตั้งให้เป็นกรรมการอิสระ
- 6) ไม่เป็นหรือเคยเป็นผู้ให้บริการทางวิชาชีพใดๆ ซึ่งรวมถึงการให้บริการเป็นที่ปรึกษากฎหมายหรือที่ปรึกษาทางการเงิน ซึ่งได้รับค่าบริการเกินกว่า 2 ล้านบาทต่อปีจากบริษัท บริษัทใหญ่ บริษัทย่อย บริษัทร่วม หรือนิติบุคคลที่อาจมีความขัดแย้ง ทั้งนี้ ในกรณีที่ผู้ให้บริการทางวิชาชีพเป็นนิติบุคคล ให้รวมถึงการเป็นผู้ถือหุ้นรายใหญ่ กรรมการซึ่งไม่ใช่กรรมการอิสระ ผู้บริหาร หรือหุ้นส่วนผู้จัดการของผู้ให้บริการทางวิชาชีพนั้นด้วย เว้นแต่จะได้พ้นจากการมีลักษณะดังกล่าวมาแล้วไม่น้อยกว่า 2 ปีก่อนวันที่ได้รับการแต่งตั้งให้เป็นกรรมการอิสระ
- 7) ไม่เป็นกรรมการที่ได้รับการแต่งตั้งขึ้นเพื่อเป็นตัวแทนของกรรมการของบริษัทผู้ถือหุ้นรายใหญ่หรือผู้ถือหุ้นซึ่งเป็นผู้ถือหุ้นรายใหญ่ หรือผู้ถือหุ้นซึ่งเป็นผู้ที่เกี่ยวข้องกับผู้ถือหุ้นรายใหญ่ของบริษัท
- 8) ไม่มีลักษณะอื่นใดที่ทำให้ไม่สามารถให้ความเห็นอย่างเป็นอิสระเกี่ยวกับการดำเนินงานของบริษัท

- 9) ภายหลังจากได้รับการแต่งตั้งให้เป็นกรรมการอิสระที่มีลักษณะดังกล่าวแล้ว กรรมการอิสระอาจได้รับมอบหมายจากคณะกรรมการบริษัทให้ตัดสินใจในการดำเนินการของบริษัท บริษัทใหญ่ บริษัทย่อย บริษัทร่วม บริษัทย่อยในลำดับเดียวกัน หรือนิติบุคคลที่อาจมีความขัดแย้ง โดยมีการตัดสินใจรูปแบบขององค์คณะ (Collective Decision)

การสรรหาคณะกรรมการบริหารและผู้บริหาร

คณะกรรมการบริหารและผู้บริหารของบริษัทจะคัดเลือกโดยที่ประชุมคณะกรรมการบริษัทโดยไม่ผ่านคณะกรรมการสรรหา เนื่องจากในปัจจุบันบริษัทยังไม่ได้มีการแต่งตั้งคณะกรรมการสรรหา อย่างไรก็ตาม คณะกรรมการบริษัทจะพิจารณาคัดสรรบุคคลผู้มีคุณสมบัติ ความรู้ ความสามารถ และประสบการณ์การทำงานที่เกี่ยวข้อง รวมทั้งมีคุณสมบัติตามมาตรา 68 แห่งพระราชบัญญัติบริษัทมหาชนจำกัด พ.ศ.2535 และตามประกาศคณะกรรมการกำกับหลักทรัพย์และตลาดหลักทรัพย์ที่เกี่ยวข้องเพื่อประโยชน์ต่อการดำเนินงานของบริษัทให้มีประสิทธิภาพ

6. คำตอบแทนกรรมการและผู้บริหาร

เนื่องจากในปัจจุบันบริษัทยังไม่ได้มีการแต่งตั้งคณะกรรมการพิจารณาคำตอบแทน ทั้งนี้ รูปแบบและหลักเกณฑ์ในการพิจารณาจ่ายคำตอบแทนของกรรมการและผู้บริหาร บริษัทจะคำนึงถึงความเหมาะสม เป็นธรรม ชัดเจน โปร่งใส และเพียงพอ โดยพิจารณาเปรียบเทียบในระดับอุตสาหกรรมเดียวกันเพื่อนำเสนอหลักเกณฑ์ในการประเมินแก่คณะกรรมการบริษัทพิจารณาให้ความเห็นชอบ ทั้งนี้ สำหรับคำตอบแทนกรรมการและกรรมการตรวจสอบจะถูกกำหนดและอนุมัติโดยที่ประชุมผู้ถือหุ้น หนึ่ง เพื่อให้เกิดความเป็นธรรมและจงใจ ตลอดจนเพื่อประโยชน์สูงสุดของบริษัท คำตอบแทนของผู้บริหารจะถูกกำหนดโดยขึ้นกับผลการดำเนินงานของบริษัทและผลการปฏิบัติงานของผู้บริหารแต่ละท่าน

คำตอบแทนของกรรมการและผู้บริหาร

เนื่องจากในปัจจุบันบริษัทยังไม่ได้มีการแต่งตั้งคณะกรรมการพิจารณาคำตอบแทน ทั้งนี้ รูปแบบและหลักเกณฑ์ในการพิจารณาจ่ายคำตอบแทนของกรรมการและผู้บริหาร บริษัทจะคำนึงถึงความเหมาะสม เป็นธรรม ชัดเจน โปร่งใส และเพียงพอ โดยพิจารณาเปรียบเทียบจากอุตสาหกรรมระดับเดียวกันเพื่อนำเสนอหลักเกณฑ์ในการประเมินแก่คณะกรรมการบริษัทพิจารณาให้ความเห็นชอบ ทั้งนี้ คำตอบแทนของกรรมการบริษัทและกรรมการตรวจสอบจะถูกกำหนดและอนุมัติโดยที่ประชุมผู้ถือหุ้น หนึ่ง เพื่อให้เกิดความเป็นธรรมและจงใจ ตลอดจนเพื่อประโยชน์สูงสุดของบริษัท สำหรับคำตอบแทนของผู้บริหารจะถูกกำหนดขึ้นโดยพิจารณาจากผลการดำเนินงานของบริษัทและผลการปฏิบัติงานของผู้บริหารแต่ละท่าน

(ก) คำตอบแทนกรรมการบริษัท

ที่ประชุมสามัญผู้ถือหุ้น ประจำปี 2555 เมื่อวันที่ 20 เมษายน 2555 มีมติอนุมัติให้จ่ายคำตอบแทนกรรมการในรูปของเบี้ยประชุม ดังนี้

Leading Integrated Metal Center & Services

ตำแหน่ง	ค่าเบี้ยประชุม (ต่อคนต่อครั้ง)	
	ปี 2554	ปี 2555
ประธานกรรมการ	25,000 บาท	25,000 บาท
รองประธานกรรมการ	20,000 บาท	20,000 บาท
กรรมการอิสระ	10,000 บาท	15,000 บาท
ประธานกรรมการตรวจสอบ	25,000 บาท	25,000 บาท
กรรมการตรวจสอบ	20,000 บาท	20,000 บาท
กรรมการที่ดำรงตำแหน่งเป็นผู้บริหาร	10,000 บาท	10,000 บาท

ค่าตอบแทนของกรรมการบริษัทในรูปของเบี้ยประชุม ประจำปี 2555 มีรายละเอียดดังนี้

ที่	ชื่อ - นามสกุล		ตำแหน่ง	จำนวนครั้งที่เข้าประชุม/ จำนวนครั้งที่มีการประชุม	ค่าเบี้ยประชุม (บาท/ปี)
1	นายปกรณ์	บริมาสพร	ประธานกรรมการ	5/5	125,000
2	นายจงเจตน์	บุญเกิด	รองประธานกรรมการ	5/5	100,000
3	นายณัฐวัชร	พันธุ์แสงทอง	กรรมการอิสระ	5/5	65,000
4	น.ส.วีรวรรณ	สุวรรณชาติ	กรรมการอิสระ	4/5	50,000
5	นายวิฑูรย์	สุทธิประภา	กรรมการอิสระ	5/5	65,000
6	นายไทยลักษณ์	ลีถาวร	กรรมการอิสระ	4/5	55,000
7	นายชำนาญ	พรพีไลลักษณ์	กรรมการ	5/5	50,000
8	นางกนกกร	แทนไกรสร	กรรมการ	5/5	50,000
9	นางนันทิรา	ฤทธิมนตรี	กรรมการ	5/5	50,000
รวมทั้งสิ้น					610,000

(ข) ค่าตอบแทนกรรมการตรวจสอบ

ค่าตอบแทนของกรรมการตรวจสอบในรูปของเบี้ยประชุม ประจำปี 2555 มีรายละเอียดดังนี้

ที่	ชื่อ - นามสกุล		ตำแหน่ง	จำนวนครั้งที่เข้าประชุม/ จำนวนครั้งที่มีการประชุม	ค่าเบี้ยประชุม (บาท/ปี)
1	นายปกรณ์	บริมาสพร	ประธาน กรรมการตรวจสอบ	4/4	100,000
2	นายจงเจตน์	บุญเกิด	กรรมการตรวจสอบ	4/4	80,000
3	นายณัฐวัชร	พันธุ์แสงทอง	กรรมการตรวจสอบ	4/4	80,000
รวมทั้งสิ้น					260,000

คำตอบแทนของกรรมการบริหารและผู้บริหาร

คำตอบแทนที่เป็นตัวเงินและคำตอบแทนอื่นของกรรมการบริหารและผู้บริหาร (ผู้บริหาร 4 รายแรกนับจากกรรมการผู้จัดการตามคำนิยามในประกาศของสำนักงานคณะกรรมการกำกับหลักทรัพย์และตลาดหลักทรัพย์) ในรูปของเงินเดือน, โบนัส และคำตอบแทนอื่นๆ ประจำปี 2555 มีรายละเอียดดังนี้

ประเภทของคำตอบแทน	ปี 2554		ปี 2555	
	จำนวนราย	จำนวนเงิน (บาท)	จำนวนราย	จำนวนเงิน (บาท)
เงินเดือน	5	8,614,807	6	8,768,367
โบนัส	3	1,364,752	4	846,671
กองทุนสำรองเลี้ยงชีพ	3	31,932	4	72,126
รวมทั้งสิ้น	5	10,011,491	6	9,687,164

7. การดูแลและป้องกันการนำข้อมูลภายใน

บริษัทมีระเบียบในการนำข้อมูลภายในของบริษัทที่ยังไม่เปิดเผยไปใช้เพื่อประโยชน์ของตนเองหรือผู้อื่น ดังนี้

- เมื่อหลักทรัพย์ของบริษัทเข้าจดทะเบียนในตลาดหลักทรัพย์แห่งประเทศไทย บริษัทได้กำหนดให้กรรมการและผู้บริหารมีหน้าที่ในการรายงานการถือหลักทรัพย์ของบริษัทตามมาตรา 59 เพื่อให้เป็นไปตามประกาศสำนักงานคณะกรรมการ ก.ล.ต. ว่าด้วยเรื่องการจัดทำและเปิดเผยรายงานการถือหลักทรัพย์ และได้กำหนดโทษตามพระราชบัญญัติหลักทรัพย์และตลาดหลักทรัพย์ พ.ศ.2535 และตามกฎหมายข้อกำหนดของตลาดหลักทรัพย์แห่งประเทศไทย รวมถึงได้กำหนดโทษทางวินัยสำหรับผู้แสวงหาผลประโยชน์จากการนำข้อมูลภายในบริษัทไปใช้หรือนำไปเปิดเผยจนอาจทำให้บริษัทได้รับความเสียหาย
- บริษัทกำหนดให้มีมาตรการป้องกันการนำข้อมูลของบริษัทไปใช้ โดยกำหนดให้หน่วยงานที่รู้ข้อมูลห้ามนำข้อมูลไปเปิดเผยยังหน่วยงานหรือบุคคลที่ไม่เกี่ยวข้อง
- ผู้บริหารของบริษัทที่ได้รับข้อมูลทางการเงินของบริษัทต้องไม่ใช้ประโยชน์จากข้อมูลดังกล่าวก่อนที่จะเปิดเผยสู่สาธารณชน โดยการกำหนดห้ามผู้บริหารทำการซื้อขายหลักทรัพย์ของบริษัทเป็นระยะเวลา 1 เดือนก่อนที่งบการเงินจะเปิดเผยสู่สาธารณชน
- ในการทำรายการที่เกี่ยวข้องกันมีการกำกับดูแลให้ปฏิบัติตามขั้นตอนการอนุมัติอย่างเคร่งครัดและมีการพิจารณาถึงประโยชน์สูงสุดของบริษัทเป็นสำคัญ โดยจะนำเสนอรายการที่อาจเกิดความขัดแย้งทางผลประโยชน์ให้คณะกรรมการตรวจสอบพิจารณาให้ความเห็นก่อนนำเสนอขออนุมัติจากคณะกรรมการบริษัทและผู้ถือหุ้น (กรณีถึงเกณฑ์) ทุกครั้งและมีการเปิดเผยสารสนเทศที่สำคัญอย่างครบถ้วนและเป็นไปตามกฎระเบียบข้อบังคับที่กำหนด

8. บุคลากร

บริษัทให้ความสำคัญกับทรัพยากรบุคคลขององค์กร เนื่องจากเป็นปัจจัยสำคัญที่จะผลักดันให้การดำเนินธุรกิจของบริษัทเป็นไปอย่างมีประสิทธิภาพและประสิทธิผลสูงสุด รวมทั้งบรรลุเป้าหมายและนำไปสู่ความสำเร็จร่วมกันตามวิสัยทัศน์ (Vision) ของบริษัท ดังนั้น บริษัทจึงมีการกำหนดนโยบายด้านการบริหารทรัพยากรบุคคลเพื่อเป็นแนวทางในการบริหารทรัพยากรบุคคลไว้ดังนี้

จำนวนบุคลากร

ณ วันที่ 31 ธันวาคม 2555 บริษัทมีพนักงานรวมทั้งสิ้น 163 คน โดยแบ่งเป็นพนักงานในแต่ละฝ่ายของบริษัท ดังต่อไปนี้

สายงานหลัก	ปี 2553	ปี 2554	ปี 2555
ฝ่ายขายและการตลาด	41	45	45
ฝ่ายบัญชี, การเงิน, จัดซื้อ, เเรงรัดหนี้สิน	19	19	20
ฝ่ายบริหารบุคคลและธุรการ, ฝ่ายสารสนเทศ	18	21	23
ฝ่ายคลังสินค้า	26	35	46
ฝ่ายขนส่งสินค้า	25	28	29
รวมทั้งสิ้น	129	148	163

ทั้งนี้ ในระยะ 3 ปีที่ผ่านมาบริษัทไม่มีข้อพิพาททางด้านแรงงานที่สำคัญ

ค่าตอบแทนพนักงาน

บริษัทมีนโยบายกำหนดค่าตอบแทนแก่พนักงานโดยคำนึงถึงความเป็นธรรม ความเหมาะสมตามความรู้ความสามารถ และผลการปฏิบัติงานของพนักงานแต่ละท่าน ซึ่งบริษัทจะกำหนดค่าตอบแทนให้สอดคล้องกับค่าเฉลี่ยของอุตสาหกรรมเดียวกัน รวมถึงค่าตอบแทนพนักงานจะต้องเหมาะสมกับการขยายตัวทางธุรกิจและการเติบโตของบริษัท

ในปี 2553-2555 บริษัทได้จ่ายค่าตอบแทนให้แก่พนักงานตามรายละเอียด ดังต่อไปนี้

(หน่วย : บาท)

ประเภทของค่าตอบแทน	ปี 2553	ปี 2554	ปี 2555
เงินเดือน	21,739,982	27,906,504	29,954,263
โบนัสและค่าคอมมิชชั่น	10,201,619	9,291,016	7,627,095
เงินสมทบกองทุนสำรองเลี้ยงชีพ	626,127	696,111	720,198
อื่นๆ เช่น ค่าล่วงเวลา, ค่าเดินทาง, ค่าโทรศัพท์	4,890,808	5,362,238	5,797,482
รวมทั้งสิ้น	37,458,536	43,255,869	44,099,038

นโยบายการพัฒนาบุคลากร

บริษัทได้กำหนดนโยบายในการพัฒนาบุคลากรของบริษัท โดยมีวัตถุประสงค์หลักเพื่อเพิ่มพูนความรู้ความสามารถและประสิทธิภาพในการปฏิบัติงานและการให้บริการของพนักงาน รวมถึงการพัฒนาเพื่อเพิ่มขีดความสามารถในการปฏิบัติงาน การพัฒนาด้านวิสัยทัศน์ในการทำงานและบุคลิกภาพของพนักงานอันจะนำไปสู่ภาวะการเป็นผู้นำและมีความก้าวหน้าในสายงานของพนักงาน (Career Path) โดยจัดส่งพนักงานและผู้บริหารในสายงานต่างๆ เข้าร่วมการอบรมและสัมมนาทั้งภายในและภายนอกบริษัท เพื่อสร้างความรู้ความเข้าใจ รวมทั้งปรับตัวให้ทันกับการเปลี่ยนแปลงของเทคโนโลยีการผลิตในอุตสาหกรรมต่างๆ ที่เกี่ยวข้องกับการประกอบธุรกิจของบริษัทอันจะช่วยให้บริษัทสามารถประเมินภาวะความเคลื่อนไหว รวมทั้งแนวโน้มความต้องการของลูกค้าที่อาจเปลี่ยนแปลงไปตามการเปลี่ยนแปลงของเทคโนโลยีการผลิต โดยในปี 2555 บริษัทมีการจัดอบรมภายในบริษัท จำนวน 14 หลักสูตร และส่งบุคลากรเข้าร่วมอบรมภายนอกโดยสถาบันต่างๆ จำนวน 20 หลักสูตร

รายงานการปฏิบัติตามหลักการกำกับดูแลกิจการที่ดี

ในปี 2555 บริษัทได้ปฏิบัติตามหลักการกำกับดูแลกิจการครอบคลุมเนื้อหา 5 หมวด ได้แก่ หมวดสิทธิของผู้ถือหุ้น หมวดการปฏิบัติต่อผู้ถือหุ้นอย่างเท่าเทียมกัน หมวดบทบาทของผู้มีส่วนได้เสีย หมวดการเปิดเผยข้อมูลและความโปร่งใส และหมวดความรับผิดชอบต่อคณะกรรมการ โดยมีเนื้อหา ดังนี้

หมวดที่ 1 สิทธิของผู้ถือหุ้น

คณะกรรมการบริษัทตระหนักถึงความสำคัญของผู้ถือหุ้น โดยคำนึงถึงสิทธิที่ผู้ถือหุ้นพึงได้รับโดยที่ไม่จำกัดเฉพาะแต่เพียงสิทธิพื้นฐานที่กฎหมายไว้เท่านั้น แต่ยังสามารถดำเนินการเพื่อเป็นการส่งเสริมการใช้สิทธิของผู้ถือหุ้น ได้แก่

1. สิทธิในการได้รับและตรวจสอบข้อมูลข่าวสารต่างๆ ของบริษัทตามความเป็นจริง ถูกต้อง ครบถ้วน เพียงพออย่างทันเวลา และเหมาะสมต่อการตัดสินใจ ซึ่งคณะกรรมการบริษัทได้จำกัดการเข้าถึงข้อมูลเหล่านี้
2. สิทธิที่จะแสดงความคิดเห็น ข้อเสนอแนะ หรือเสนอเรื่องต่างๆ ให้คณะกรรมการบริษัทพิจารณาเพื่อการบริหารจัดการบริษัทให้ได้ประโยชน์สูงสุด
3. สิทธิในการแสดงความคิดเห็น ให้ข้อเสนอแนะ และออกเสียงมติร่วมตัดสินใจในที่ประชุมผู้ถือหุ้นกรณีมีการเปลี่ยนแปลงนโยบายที่สำคัญๆ ของบริษัท
4. สิทธิในการเลือกตั้ง ถอดถอน กรรมการบริษัทเป็นรายบุคคล
5. สิทธิในการพิจารณาคำตอบแทนของกรรมการ โดยบริษัทนำเสนอคำตอบแทนกรรมการให้ผู้ถือหุ้นพิจารณาอนุมัติเป็นประจำทุกปี รวมทั้งนำเสนอแนะนโยบายและหลักเกณฑ์ที่ชัดเจนเกี่ยวกับการกำหนดคำตอบแทนกรรมการให้ผู้ถือหุ้นทราบ
6. สิทธิในการพิจารณาให้ความเห็นชอบการจัดสรรกำไรและการจ่ายเงินปันผล
7. สิทธิในการแต่งตั้งผู้สอบบัญชีและกำหนดคำตอบแทนของผู้สอบบัญชี รวมทั้งนำเสนอรายละเอียดเกี่ยวกับการแต่งตั้งผู้สอบบัญชีในหนังสือเชิญประชุมผู้ถือหุ้น

และได้ดำเนินการเพื่อเป็นการส่งเสริมสิทธิของผู้ถือหุ้น ดังนี้

การประชุมผู้ถือหุ้น

บริษัทกำหนดนโยบายให้มีการจัดประชุมผู้ถือหุ้นให้เป็นไปอย่างถูกต้องตามกฎหมายและข้อกำหนดของตลาดหลักทรัพย์แห่งประเทศไทยทั้งในเรื่องการเรียกประชุม การแจ้งวาระการประชุม การส่งหนังสือนัดประชุม การดำเนินการประชุม และการบันทึกรายงานการประชุม รวมถึงการอำนวยความสะดวกแก่ผู้ถือหุ้นอย่างเต็มที่ในการประชุมผู้ถือหุ้นแต่ละครั้ง

การดำเนินการก่อนการประชุมผู้ถือหุ้น

ในปี 2555 บริษัทกำหนดให้มีการจัดประชุมสามัญผู้ถือหุ้นประจำปี 2555 ในวันที่ 20 เมษายน 2555 เวลา 14.00 น. ณ ห้องประชุมใหญ่ บริษัท พรพรหมเม็ททอล จำกัด (มหาชน) เลขที่ 229 ถนนนครราชสีมา แขวงดุสิต เขตดุสิต กรุงเทพมหานคร โดยบริษัทได้จัดส่งหนังสือเชิญประชุมพร้อมทั้งข้อมูลประกอบการประชุมแก่ผู้ถือหุ้นทราบล่วงหน้าไม่น้อยกว่า 14 วันก่อนวันประชุม รวมทั้งได้เผยแพร่เอกสารประกอบการประชุมผ่านทางเว็บไซต์ของบริษัทล่วงหน้าก่อนวันประชุมไม่น้อยกว่า 30 วัน เริ่มตั้งแต่วันที่ 20 มีนาคม 2555 เป็นต้นไป และแจ้งการเผยแพร่ดังกล่าวต่อ

ตลาดหลักทรัพย์แห่งประเทศไทยเพื่อเปิดโอกาสให้ผู้ถือหุ้นได้มีเวลาศึกษาข้อมูลประกอบการประชุมล่วงหน้าอย่างเพียงพอก่อนได้รับข้อมูลในรูปแบบเอกสาร

ทั้งนี้ หนังสือเชิญประชุมผู้ถือหุ้นของบริษัทในแต่ละวาระมีการระบุอย่างชัดเจนว่า เป็นเรื่องเสนอเพื่อทราบเพื่อพิจารณา รวมทั้งได้ระบุวัตถุประสงค์และเหตุผล และความเห็นของคณะกรรมการในแต่ละวาระ ตลอดจนจำนวนคะแนนเสียงในการผ่านมติอนุมัติ นอกจากนี้ ยังได้ระบุรายละเอียดเพื่อให้ผู้ถือหุ้นนำเอกสารหลักฐานที่จำเป็นมาอย่างครบถ้วนในวันประชุม หลักเกณฑ์ และวิธีการในการลงมติในแต่ละวาระตามข้อบังคับของบริษัท ประวัติของบุคคลที่เสนอแต่งตั้งเป็นกรรมการ (ในวาระการเลือกตั้งกรรมการแทนกรรมการซึ่งออกตามวาระ) รายละเอียดคำตอบแทนกรรมการและกรรมการชุดย่อย ข้อมูลรายละเอียดของผู้สอบบัญชี รายชื่อและประวัติกรรมการอิสระเพื่อให้ผู้ถือหุ้นสามารถเลือกที่จะมอบฉันทะให้เข้าประชุมแทนได้ ข้อบังคับของบริษัทในส่วนที่เกี่ยวข้องกับการประชุมผู้ถือหุ้น แผนที่สถานที่จัดประชุม และหนังสือมอบฉันทะตามที่กระทรวงพาณิชย์กำหนด และเพื่อเป็นการรักษาสีทธิในการเข้าร่วมประชุมของผู้ถือหุ้น บริษัทได้ส่งเสริมให้ผู้ถือหุ้นเดินทางมาใช้สิทธิของตนในการเข้าร่วมประชุมและออกเสียงลงมติ ทั้งนี้ ในหนังสือเชิญประชุมผู้ถือหุ้นยังระบุไว้ด้วยว่า หากผู้ถือหุ้นท่านใดต้องการให้บริษัทชี้แจงในประเด็นของระเบียบวาระที่ได้นำเสนอสามารถจัดส่งคำถามล่วงหน้าได้ที่ sec_co776@ppm.co.th หรือโทรสารหมายเลข 02-628-6122

การอำนวยความสะดวกแก่ผู้ถือหุ้นในวันประชุม

บริษัทได้จัดเตรียมสถานที่ประชุมผู้ถือหุ้นที่สะดวกต่อการเดินทางและมีขนาดห้องประชุมที่เหมาะสม สามารถรองรับผู้เข้าร่วมประชุมได้อย่างเพียงพอ และเปิดรับลงทะเบียนก่อนเริ่มประชุมล่วงหน้า 2 ชั่วโมง นอกจากนี้ ยังได้ดำเนินการเพื่ออำนวยความสะดวกให้แก่ผู้ถือหุ้นที่มาประชุม เช่น มีเจ้าหน้าที่ต้อนรับคอยให้คำแนะนำวิธีการลงทะเบียน รวมถึงคอยให้คำแนะนำต่าง ๆ เมื่อเกิดปัญหาในการลงทะเบียน จัดเจ้าหน้าที่และโต๊ะลงทะเบียนในจำนวนที่เหมาะสม พร้อมทั้งจัดพิมพ์บัตรลงคะแนนในแต่ละวาระให้แก่ผู้ถือหุ้นเพื่อใช้ลงคะแนนในห้องประชุมอีกด้วย

การดำเนินการประชุมผู้ถือหุ้น

ในการประชุมสามัญผู้ถือหุ้น ประจำปี 2555 ประธานกรรมการทำหน้าที่เป็นประธานในที่ประชุมและมีรองประธานกรรมการ กรรมการตรวจสอบ รวมทั้งกรรมการ ผู้บริหาร และผู้สอบบัญชีของบริษัทเข้าร่วมประชุม (ตามรายชื่อที่เปิดเผยไว้ในรายงานการประชุม) เพื่อทำหน้าที่ชี้แจงและตอบคำถามของผู้ถือหุ้นในประเด็นที่เกี่ยวข้อง โดยก่อนเริ่มเข้าสู่การประชุมตามระเบียบวาระ ประธานในที่ประชุมได้แจ้งต่อที่ประชุมทราบถึงวิธีการปฏิบัติในการออกเสียงลงคะแนนในแต่ละวาระการประชุม โดยผู้ถือหุ้นของบริษัทได้รับสิทธิในการลงคะแนนหนึ่งหุ้นต่อหนึ่งเสียงและได้มีการแจ้งผลการออกเสียงให้ที่ประชุมรับทราบเมื่อจบการพิจารณาในแต่ละวาระ สำหรับสิทธิในส่วนแบ่งกำไร บริษัทมีนโยบายการจ่ายเงินปันผลที่กำหนดไว้อย่างชัดเจนและมีรายละเอียดของจำนวนเงินปันผลทั้งหมดที่บริษัทต้องจ่ายให้ผู้ถือหุ้นระบุไว้ในหนังสือเชิญประชุม

ประธานกรรมการตรวจสอบ กรรมการตรวจสอบ ประธานเจ้าหน้าที่บริหาร และกรรมการผู้จัดการได้ให้ความสำคัญต่อการประชุมผู้ถือหุ้นเป็นอย่างมากโดยเข้าร่วมประชุมทุกครั้ง และบริษัทได้เชิญผู้สอบบัญชีและคณะผู้บริหารของบริษัทที่มีส่วนเกี่ยวข้องเข้าร่วมประชุมด้วยเพื่อให้ข้อมูลหรือตอบข้อซักถามของผู้ถือหุ้นอย่างเต็มที่ นอกจากนี้ บริษัทยังได้เชิญตัวแทนจากหน่วยงานกำกับดูแลจากภายนอกเข้าสังเกตการณ์การดำเนินการประชุม เช่น ตัวแทนจากสำนักงานคณะกรรมการกำกับหลักทรัพย์และตลาดหลักทรัพย์ (สำนักงาน ก.ล.ต.) และตลาดหลักทรัพย์แห่งประเทศไทย เป็นต้น

Leading Integrated Metal Center & Services

ประธานที่ประชุมได้จัดสรรเวลาอย่างเพียงพอและดำเนินการประชุมผู้ถือหุ้นอย่างเหมาะสมและโปร่งใส รวมถึงเปิดโอกาสให้ผู้ถือหุ้นได้แสดงความเห็นและตั้งคำถามในทุกรอบ และได้มีการบันทึกตามประเด็นคำถามและคำตอบไว้อย่างชัดเจนครบถ้วน ซึ่งจะช่วยให้ผู้ถือหุ้นที่ไม่ได้เข้าร่วมประชุมในครั้งนั้นสามารถทราบถึงประเด็นปัญหาที่มีการอภิปรายในที่ประชุมได้ นอกจากนี้ บริษัทถือหลักปฏิบัติว่า เพื่อให้ผู้ถือหุ้นมีโอกาสได้ศึกษาข้อมูลก่อนตัดสินใจ บริษัทจะไม่เพิ่มระเบียบวาระการประชุมในที่ประชุมโดยไม่ได้แจ้งให้ผู้ถือหุ้นทราบล่วงหน้า

สำหรับวาระการเลือกตั้งกรรมการ บริษัทได้เปิดโอกาสให้ผู้ถือหุ้นได้ใช้สิทธิลงคะแนนเสียงเลือกกรรมการเป็นรายบุคคล โดยในหนังสือเชิญประชุมจะมีรายละเอียดเกี่ยวกับบุคคลที่เสนอเข้ารับการเลือกตั้งเป็นกรรมการแนบไปให้กับผู้ถือหุ้น รวมถึงสัดส่วนการถือหลักทรัพย์ของบริษัทและจำนวนครั้งของการเข้าร่วมประชุมคณะกรรมการบริษัทในปีนั้นๆ

การดำเนินการหลังการประชุมผู้ถือหุ้น

หลังการประชุมผู้ถือหุ้น บริษัทได้จัดทำรายงานการประชุมสามัญผู้ถือหุ้น ประจำปี 2555 ขึ้น ซึ่งประกอบด้วยรายละเอียดสำคัญต่างๆ ได้แก่ การแจ้งวิธีการลงคะแนนและนับคะแนนให้ผู้ถือหุ้นทราบก่อนเริ่มการประชุมตามวาระ และให้มีการใช้บัตรลงคะแนนในแต่ละวาระ มีการบันทึกมติและจำนวนคะแนนเสียงที่ได้รับไว้อย่างชัดเจนว่าเห็นด้วย ไม่เห็นด้วย หรืองดออกเสียงเป็นจำนวนเท่าใด และจัดส่งรายงานการประชุมให้ตลาดหลักทรัพย์แห่งประเทศไทย ภายใน 14 วันตามที่กำหนด พร้อมกับเผยแพร่รายงานดังกล่าว ผ่านทางเว็บไซต์ของบริษัทภายใน 1 เดือนนับจากวันประชุม ทั้งนี้ เพื่อให้ผู้ถือหุ้นได้รับทราบและสามารถตรวจสอบความถูกต้องได้

หมวดที่ 2 การปฏิบัติต่อผู้ถือหุ้นอย่างเท่าเทียมกัน

บริษัทเห็นถึงความสำคัญและตระหนักในสิทธิของผู้ถือหุ้นทุกราย ผู้ถือหุ้นรายใหญ่และรายย่อยต่างได้รับการปฏิบัติอย่างเท่าเทียมกันทุกราย ทั้งนี้ บริษัทได้ให้สิทธิออกเสียงแก่ผู้ถือหุ้นตามจำนวนหุ้นที่ถืออย่างเท่าเทียมกัน ในกรณีที่ผู้ถือหุ้นไม่สามารถเข้าร่วมประชุมได้ด้วยตนเอง ผู้ถือหุ้นมีสิทธิมอบฉันทะให้กับบุคคลที่ผู้ถือหุ้นเห็นสมควรเข้าร่วมประชุมและออกเสียงลงมติแทนได้ และได้เสนอชื่อกรรมการอิสระจำนวน 2 ท่านเป็นทางเลือกในการมอบฉันทะของผู้ถือหุ้น นอกจากนี้ ยังได้กำหนดให้มีการใช้บัตรลงคะแนนเสียงในทุกรอบ เพื่อความโปร่งใสและสามารถตรวจสอบได้ โดยบริษัทได้จัดเก็บบัตรลงคะแนนวาระต่างๆ ไว้เพื่อเป็นหลักฐานหากมีข้อโต้แย้งใดๆ ในภายหลัง

นอกจากนี้ บริษัทยังได้กำหนดเวลาแนวทางในการจัดการเรื่องการมีส่วนได้เสียอย่างโปร่งใสและตรวจสอบได้ โดยเฉพาะในการเข้าทำธุรกรรมระหว่างบริษัทกับผู้มีส่วนได้เสียหรือมีส่วนเกี่ยวข้อง เพื่อมิให้กรรมการหรือผู้บริหารที่มีส่วนได้เสียหรือมีส่วนเกี่ยวข้องเข้าร่วมกระบวนการตัดสินใจในการพิจารณาการทำธุรกรรมดังกล่าว โดยการเข้าทำรายการที่เกี่ยวข้องกันต้องผ่านความเห็นชอบหรือสอบทานจากคณะกรรมการตรวจสอบก่อนการดำเนินการ

นอกจากนี้ ยังได้กำหนดให้ฝ่ายตรวจสอบภายในรายงานการเข้าทำรายการระหว่างกิจการที่เกี่ยวข้องกันต่อคณะกรรมการตรวจสอบเพื่อรับทราบการทำรายการในแต่ละงวด และคณะกรรมการตรวจสอบจะเป็นผู้รายงานต่อคณะกรรมการบริษัทเพื่อทราบตามลำดับ นอกจากนี้ ในการเข้าทำรายการที่เกี่ยวข้องกัน บริษัทได้ถือปฏิบัติอย่างเคร่งครัดให้มีการดำเนินการให้เป็นไปตามข้อกำหนดของคณะกรรมการกำกับตลาดทุนและตลาดหลักทรัพย์แห่งประเทศไทย เรื่อง การเปิดเผยข้อมูลการทำที่เกี่ยวข้องกันอีกด้วย

นอกจากนี้ บริษัทยังได้กำหนดนโยบายและมาตรการป้องกันมิให้มีการใช้ข้อมูลภายในที่ยังมิได้เปิดเผยต่อสาธารณชนหรือตลาดหลักทรัพย์แห่งประเทศไทยเพื่อหาผลประโยชน์นี้ให้กับตนเองหรือผู้เกี่ยวข้องในทางมิชอบ ซึ่งเป็นการเอาเปรียบผู้ถือหุ้นรายอื่น โดยห้ามมิให้กรรมการและผู้บริหารซื้อหรือขายหลักทรัพย์ของบริษัทในช่วง 1 เดือนก่อนเผยแพร่งบการเงินออกสู่บุคคลภายนอก นอกจากนี้ หากมีการซื้อ - ขาย หรือโอนหลักทรัพย์ของบริษัท กรรมการและผู้บริหารต้องแจ้งต่อสำนักงาน ก.ล.ต.ภายใน 3 วันทำการ เพื่อให้สำนักงาน ก.ล.ต.เปิดเผยการถือครองหลักทรัพย์ดังกล่าวให้ประชาชนทั่วไปทราบผ่านทางเว็บไซต์ของสำนักงาน ก.ล.ต.

หมวดที่ 3 การคำนึงถึงบทบาทของผู้มีส่วนได้เสีย

คณะกรรมการบริษัทได้ให้ความสำคัญต่อสิทธิของผู้มีส่วนได้เสียทุกกลุ่ม ไม่ว่าจะเป็นผู้มีส่วนได้เสียภายในหรือภายนอกเพื่อสร้างความสัมพันธ์อันดีอย่างต่อเนื่องในการดำเนินธุรกิจ

การปฏิบัติต่อผู้มีส่วนได้เสียของบริษัทในปี 2555 โดยสรุป

1) พนักงาน

บริษัทได้ให้ค่าตอบแทนแก่พนักงานในอัตราที่เหมาะสมและเป็นธรรมกับพนักงานทุกระดับตามความรู้ความสามารถของพนักงานในแต่ละตำแหน่งงาน ทั้งนี้ บริษัทได้มีมติให้จัดตั้งกองทุนสำรองเลี้ยงชีพภายใต้พระราชบัญญัติกองทุนสำรองเลี้ยงชีพ พ.ศ.2542 เพื่อเป็นสวัสดิการแก่พนักงานของบริษัทโดยใช้ชื่อว่า “กองทุนสำรองเลี้ยงชีพธนากาญจน์” โดยพนักงานต้องจ่ายเงินสะสมเข้ากองทุนเป็นรายเดือนร้อยละ 3 ของเงินเดือนและนำส่งเข้ากองทุนพร้อมกับการนำส่งเงินสมทบของบริษัท เมื่อพนักงานมีอายุงานตามช่วงที่กำหนดและพ้นสภาพจากการเป็นพนักงาน ทางบริษัทจะมีเงินสมทบให้กับพนักงานตามอายุงานของพนักงานท่านนั้น ดังนี้

อายุงาน (ปี)	เงินสมทบพร้อมผลประโยชน์ (ร้อยละ)
0 ถึง 5 ปี	0
มากกว่า 5-9 ปี	50
มากกว่า 9 ปีขึ้นไป	100

นอกจากนี้ บริษัทยังได้ตระหนักถึงการพัฒนาความรู้ความสามารถและสุขลักษณะสภาพแวดล้อมในการทำงาน โดยบริษัทจัดให้มีการสัมมนาเพื่อพัฒนาศักยภาพของพนักงานอย่างน้อยปีละ 1 ครั้งโดยใช้ชื่อโครงการสัมมนา “วันร้อยดวงใจชาว ธน พรพรหม” และกิจกรรม BIG CLEANING DAY (5 ส.) สำหรับการพัฒนาสุขลักษณะและสภาพแวดล้อมที่ดีในการทำงาน

2) คู่ค้าและเจ้าหนี้

บริษัทได้ปฏิบัติต่อคู่ค้าทั้งที่เป็นลูกค้าของบริษัท และผู้จัดจำหน่ายสินค้าต่าง ๆ ให้แก่บริษัท รวมทั้งเจ้าหนี้ที่บริษัทมีภาระเงินกู้ยืมทุกรายอย่างเป็นธรรมตามเงื่อนไขทางการค้าและ/หรือข้อตกลงในสัญญาที่ร่วมกันเพื่อพัฒนาความสัมพันธ์ทางธุรกิจที่ก่อให้เกิดประโยชน์ของทั้งสองฝ่าย (To create a win/win partnership)

3) ลูกค้า

บริษัทเอาใจใส่และรับผิดชอบต่อลูกค้าโดยเน้นการให้บริการสินค้าที่มีคุณภาพและสามารถตอบสนองความต้องการของลูกค้าได้เป็นอย่างดี นอกจากนี้ บริษัทยังให้ความสำคัญต่อการกำหนดราคาขายสินค้าที่เหมาะสมให้แก่ลูกค้าอย่างเท่าเทียมกัน และรักษาความลับลูกค้า มีหน่วยงานที่ติดต่อกับลูกค้า รวมทั้งรับฟังข้อเสนอแนะและข้อคิดเห็นจากลูกค้า

4) คู่แข่ง

บริษัทมีการแข่งขันกับผู้ผลิตและผู้จัดจำหน่ายสินค้าประเภทเดียวกันรายอื่นตามกรอบกติกาการแข่งขันที่ดีและกฎหมายที่ได้กำหนดไว้ และไม่ละเมิด ความลับหรือล่วงรู้ความลับทางการค้าของกลุ่มด้วยวิธีฉ้อฉล ในปีที่ผ่านมา บริษัทไม่มีข้อพิพาทใดๆในเรื่องที่เกี่ยวกับคู่แข่งทางการค้า บริษัทมุ่งที่จะพัฒนาอุตสาหกรรมผลิตภัณฑ์โลหะให้เป็นที่ยอมรับในตลาดโลก

5) ชุมชนและสังคม

บริษัทตระหนักถึงความรับผิดชอบต่อชุมชนและสังคมโดยการรับผิดชอบต่อและดูแลสิ่งแวดล้อมให้เป็นไปตามที่กฎหมายกำหนด

6) ผู้ถือหุ้น

บริษัทมีนโยบายในการเพิ่มชนิดของผลิตภัณฑ์ที่มีไว้เพื่อจัดจำหน่าย รวมทั้งขยายฐานลูกค้าอย่างต่อเนื่อง พร้อมกับการสร้างมูลค่าเพิ่มของสินค้าและบริการด้วย ซึ่งจะช่วยเพิ่มความสามารถในการทำกำไรของบริษัท และเพื่อให้ผู้ถือหุ้นได้รับผลตอบแทนสูงสุด นอกจากสิทธิของผู้ถือหุ้นที่กำหนดไว้ในกฎหมาย และข้อบังคับบริษัทที่ทางบริษัทได้สังเกตเห็นความสำคัญเป็นอย่างมากแล้ว บริษัทยังได้ให้สิทธิผู้ถือหุ้นในการเสนอแนะข้อคิดเห็นต่างๆ เกี่ยวกับการดำเนินธุรกิจของบริษัทในฐานะเจ้าของบริษัทผ่านเลขานุการบริษัท โดยทุกๆ ข้อคิดเห็นจะรวบรวมเพื่อเสนอต่อคณะกรรมการบริษัทต่อไป

หมวดที่ 4 การเปิดเผยข้อมูลและความโปร่งใส

บริษัทให้ความสำคัญเรื่องการเปิดเผยสารสนเทศ เนื่องจากเป็นเรื่องที่มีผลกระทบต่อความตั้งใจของผู้ลงทุนและผู้มีส่วนได้เสีย จึงมีความจำเป็นต้องมีการควบคุมและกำหนดมาตรการในการเปิดเผยสารสนเทศทั้งที่เป็นสารสนเทศทางการเงินและไม่ใช่ทางการเงินให้ถูกต้องตามที่กฎหมายกำหนด โดยมีสาระสำคัญครบถ้วน เพียงพอ เชื่อถือได้ และทันเวลา โดยเปิดเผยข้อมูลสารสนเทศผ่านระบบ SET Community Portal ของตลาดหลักทรัพย์แห่งประเทศไทยและเว็บไซต์ของบริษัท (www.ppm.co.th)

บริษัทยึดถือปฏิบัติตามกฎหมาย กฎเกณฑ์ข้อบังคับต่างๆ ที่กำหนดโดยสำนักงานคณะกรรมการกำกับหลักทรัพย์และตลาดหลักทรัพย์ ตลาดหลักทรัพย์แห่งประเทศไทย และหน่วยงานอื่นของรัฐอย่างเคร่งครัดและติดตามการแก้ไขเปลี่ยนแปลงอย่างสม่ำเสมอ เพื่อให้มั่นใจได้ว่า กฎหมาย กฎเกณฑ์ ข้อบังคับที่บริษัทถือปฏิบัตินั้นมีความถูกต้องและเป็นหลักประกันให้ผู้ถือหุ้นเชื่อมั่นในการดำเนินธุรกิจที่โปร่งใสถูกต้องตรงไปตรงมา เช่น

- 1) ข้อมูลทางการเงินที่สำคัญและเพียงพอเป็นไปตามมาตรฐานการบัญชีที่รับรองโดยทั่วไปและผ่านการตรวจสอบและให้ความเห็นอย่างไม่มีเงื่อนไขจากผู้สอบบัญชีที่เป็นอิสระและข้อมูลที่มีเชิงการเงินตามข้อกำหนดของกฎหมายที่เกี่ยวข้องอย่างถูกต้อง ครบถ้วน ทันเวลา และโปร่งใส ผ่านช่องทางของตลาดหลักทรัพย์แห่งประเทศไทยและบนหน้าเว็บไซต์ของบริษัท ซึ่งข้อมูลดังกล่าวมีการปรับปรุงให้ทันสมัยอยู่เสมอ
- 2) โครงสร้างการถือหุ้นที่มีความชัดเจนและโปร่งใสโดยแจกแจงโครงสร้างที่แสดงถึงผู้ถือหุ้นใหญ่และสัดส่วนของผู้ถือหุ้นส่วนน้อย
- 3) รายงานความรับผิดชอบของคณะกรรมการบริษัทต่อรายงานทางการเงินแสดงควบคู่กับรายงานของผู้สอบบัญชี
- 4) คำตอบแทนกรรมการและผู้บริหารที่แสดงไว้ในรายงานประจำปีในหัวข้อ “โครงสร้างการจัดการ” เป็นอัตราที่เหมาะสมกับภาระหน้าที่และความรับผิดชอบของกรรมการผู้บริหารแต่ละท่าน โดยศึกษาเทียบเคียงกับธุรกิจประเภทเดียวกัน
- 5) จำนวนครั้งของการเข้าประชุมในปี 2555 ของกรรมการ
- 6) ข้อมูลเกี่ยวกับการถือหุ้นของกรรมการและผู้บริหาร

ทั้งนี้ บริษัทได้จัดตั้งหน่วยงานด้านนักลงทุนสัมพันธ์เพื่อทำหน้าที่ติดต่อสื่อสารกับผู้ลงทุน ผู้ถือหุ้น รวมทั้งนักวิเคราะห์หลักทรัพย์และภาครัฐที่เกี่ยวข้อง ซึ่งผู้ลงทุนสามารถติดต่อขอทราบข้อมูลบริษัทหรือต้องการสอบถามได้ที่ คุณ ภาวิณี ตรีภาณุ จานานันท์ โทร. 02-628-6100 ต่อ 775 หมายเลขโทรสาร 02-628-6122 หรือ sec_co776@ppm.co.th และบริษัทได้เพิ่มช่องทางการเข้าถึงข้อมูลของผู้ที่สนใจอย่างเท่าเทียมกัน โดยเปิดเผยข้อมูลผ่านเว็บไซต์ www.ppm.co.th เช่น ข้อมูลบริษัท, โครงสร้างคณะกรรมการ, โครงสร้างผู้ถือหุ้น, ข้อมูลทางการเงิน, ข้อมูลราคาหลักทรัพย์, การกำกับดูแลกิจการ, แบบแสดงรายการข้อมูลประจำปี (แบบ 56-1), รายงานประจำปี (แบบ 56-2), ข่าวแจ้งตลาดหลักทรัพย์แห่งประเทศไทย เป็นต้น

โดยในปี 2555 บริษัทได้เข้าร่วมกิจกรรม Opportunity Day จำนวน 1 ครั้ง คือ วันที่ 28 พฤศจิกายน 2555 จัดโดยตลาดหลักทรัพย์แห่งประเทศไทย โดยมีวัตถุประสงค์เพื่อรายงานผลการดำเนินงานรายไตรมาสและเปิดโอกาสให้นักวิเคราะห์ นักลงทุน สื่อมวลชน และผู้สนใจทั่วไปซักถามและแลกเปลี่ยนความคิดเห็นในประเด็นต่างๆ อย่างทั่วถึง

หมวดที่ 5 ความรับผิดชอบต่อคณะกรรมการ

คณะกรรมการบริษัทประกอบไปด้วยบุคคลที่มีความรู้ ความสามารถ ทักษะ และประสบการณ์จากหลากหลายสาขา มีความเข้าใจในบทบาทหน้าที่ที่ต้องรับผิดชอบเป็นอย่างดี อีกทั้งยังเป็นผู้มีบทบาทสำคัญในการกำหนดนโยบายของบริษัท โดยร่วมกับคณะผู้บริหารระดับสูงในการกำหนดวิสัยทัศน์ พันธกิจ นโยบายการเงิน การบริหารความเสี่ยง การวางแผนเชิงกลยุทธ์เพื่อกำหนดวัตถุประสงค์และเป้าหมายทั้งในระยะสั้นและระยะยาว

นอกจากนี้ เพื่อเพิ่มประสิทธิภาพและประสิทธิผลในการปฏิบัติงานในฐานะกรรมการ บริษัทมีนโยบายในการส่งเสริมและสนับสนุนให้กรรมการทุกท่านให้เข้ารับการฝึกอบรมพัฒนาความรู้กับสมาคมส่งเสริมสถาบันกรรมการบริษัทไทย (Thai Institute of Directors Association: IOD) และสถาบันอื่นๆ ในหลักสูตรที่เกี่ยวข้องกับกรรมการ เพื่อเป็นการสร้างความเชื่อมั่นให้กับผู้ถือหุ้นและผู้ลงทุนทั่วไปว่า กรรมการมีความรู้ความเข้าใจเกี่ยวกับการปฏิบัติหน้าที่ในฐานะกรรมการตามหลักการกำกับดูแลกิจการที่ดี โดยมีการประสานงานให้กรรมการพิจารณาเข้ารับการอบรมอย่างต่อเนื่องตลอดปี

โครงสร้างและคุณสมบัติของคณะกรรมการ

- 1) ปัจจุบันคณะกรรมการของบริษัทมีจำนวนทั้งหมด 9 ท่าน ประกอบด้วย
 - ก. กรรมการอิสระและกรรมการที่มีได้เป็นผู้บริหาร (Non – Executive Director) จำนวน 6 ท่าน
 - ข. กรรมการที่เป็นผู้บริหาร (Executive Director) จำนวน 3 ท่าน
- 2) วาระการดำรงตำแหน่งของกรรมการ คือ คราวละ 3 ปี ซึ่งเป็นไปตามข้อบังคับบริษัทและได้ระบุไว้ในนโยบายการกำกับดูแลกิจการ
- 3) บริษัทมีการกำหนดคุณสมบัติของ “กรรมการอิสระ” ไว้อย่างละเอียดเป็นไปตามหลักเกณฑ์ของสำนักงาน ก.ล.ต.และตลาดหลักทรัพย์แห่งประเทศไทยกำหนด
- 4) ประธานกรรมการของบริษัทมิใช่เป็นบุคคลเดียวกับกรรมการผู้จัดการและกรรมการที่มีได้เป็นผู้บริหาร และได้มีการแบ่งแยกอำนาจหน้าที่อย่างชัดเจน นอกจากนี้ ประธานกรรมการยังได้ส่งเสริมให้กรรมการทุกคนได้มีโอกาสร่วมกันอภิปรายและแสดงความคิดเห็นอย่างเต็มที่ โดยให้เวลาอย่างเพียงพอและเหมาะสม
- 5) ในส่วนของอำนาจหน้าที่ของกรรมการผู้จัดการได้ถูกกำหนดไว้โดยคณะกรรมการบริษัท โดยเฉพาะเรื่องที่สำคัญจะต้องเสนอต่อที่ประชุมคณะกรรมการบริษัทเพื่อพิจารณาขอความเห็นชอบและอนุมัติ
- 6) คณะกรรมการบริษัทได้แต่งตั้งเลขานุการบริษัท โดยเปิดเผยข้อมูลและรายละเอียดของเลขานุการบริษัทไว้ในหัวข้อ “คณะกรรมการบริษัท” เลขานุการบริษัทมีหน้าที่ให้คำแนะนำด้านกฎหมายและกฎเกณฑ์ต่างๆ ที่คณะกรรมการจะต้องทราบ รวมถึงหน้าที่ในการดูแลกิจการรวมของคณะกรรมการและประสานงานให้มีการปฏิบัติตามมติคณะกรรมการอย่างเคร่งครัด และมีหน่วยงานเลขานุการบริษัทเป็นหน่วยงานสนับสนุน หน้าที่และความรับผิดชอบหลักของเลขานุการบริษัทเปิดเผยรายละเอียดไว้ในหัวข้อ “โครงสร้างการจัดการ”

คณะกรรมการชด้อย

ถึงแม้ว่าบริษัทจะยังมีได้มีการจัดตั้งคณะกรรมการชด้อยคณะอื่นนอกเหนือจากคณะกรรมการตรวจสอบที่ต้องจัดให้มีตามข้อกำหนดของตลาดหลักทรัพย์ แต่การดำเนินการในด้านอื่นเพื่อพิจารณาในแต่ละวาระ อาทิ การพิจารณาค่าตอบแทน, การสรรหาบุคคลที่มีคุณสมบัติเหมาะสมเพื่อดำรงตำแหน่งกรรมการ บริษัทได้ทำอย่างรอบคอบระมัดระวัง และโปร่งใส ตั้งอยู่บนพื้นฐานของความซื่อสัตย์สุจริตเพื่อมิให้เกิดข้อครหาได้

คณะกรรมการตรวจสอบ

คณะกรรมการบริษัทได้แต่งตั้งคณะกรรมการตรวจสอบเพื่อช่วยในการกำกับดูแลกิจการของบริษัทให้เป็นไปอย่างโปร่งใส ประกอบด้วยกรรมการที่เป็นอิสระและไม่ได้เป็นผู้บริหารจำนวน 3 ท่าน โดย 1 ใน 3 ท่านนี้เป็นผู้มีความรู้และประสบการณ์ที่เพียงพอในการสอบทานความน่าเชื่อถือของงบการเงินได้

คณะกรรมการตรวจสอบมีความเป็นอิสระในการปฏิบัติงาน มีการหารือร่วมกับผู้สอบบัญชีซึ่งเป็นผู้ตรวจสอบภายนอกที่เป็นอิสระ เพื่อขอทราบความเห็นเกี่ยวกับงบการเงินและการควบคุมภายใน และรายงานสรุปผลการปฏิบัติงานและข้อเสนอแนะต่อที่ประชุมคณะกรรมการบริษัทเป็นรายไตรมาส ดังมีรายละเอียดในหัวข้อ “รายงานกำกับดูแลกิจการของคณะกรรมการตรวจสอบ” บริษัทได้นำข้อเสนอแนะจากกรรมการตรวจสอบและผู้สอบบัญชีภายนอกไปปรับปรุงและรายงานผลการปรับปรุงต่อคณะกรรมการบริษัทในการประชุมครั้งถัดไป

บทบาทหน้าที่และความรับผิดชอบของคณะกรรมการ

- 1) คณะกรรมการบริษัทเป็นผู้พิจารณาและให้ความเห็นชอบในเรื่องที่สำคัญเกี่ยวกับการดำเนินงานของบริษัท ได้แก่ วัตถุประสงค์และพันธกิจ กลยุทธ์องค์กร เป้าหมายทางการเงิน ความเสี่ยง แผนงานและงบประมาณ นอกจากนี้ ยังเป็นผู้กำกับ ควบคุม และดูแลให้ฝ่ายจัดการดำเนินงานตามนโยบายและแผนที่กำหนดไว้อย่างมีประสิทธิภาพและประสิทธิผล
- 2) เพื่อความโปร่งใสในการดำเนินงาน บริษัทกำหนดให้คณะกรรมการและคณะผู้บริหารของบริษัทต้องรายงานส่วนได้เสียของตนหรือบุคคลที่เกี่ยวข้องซึ่งมีความเกี่ยวข้องกับการบริหารจัดการกิจการของบริษัทหรือบริษัทย่อยต่อบริษัท ซึ่งสามารถตรวจสอบได้
- 3) บริษัทได้มีการจัดทำนโยบายการกำกับดูแลกิจการเป็นลายลักษณ์อักษรโดยผ่านความเห็นชอบจากคณะกรรมการบริษัท
- 4) คณะกรรมการบริษัทมีนโยบายชัดเจนเรื่องการทำรายการที่อาจมีความขัดแย้งทางผลประโยชน์ว่าต้องเป็นไปเพื่อผลประโยชน์ของบริษัทและผู้ถือหุ้นโดยรวมจึงมีการพิจารณาการทำรายการอย่างรอบคอบและต้องผ่านการพิจารณากลั่นกรองโดยคณะกรรมการตรวจสอบก่อนนำเสนอที่ประชุมคณะกรรมการบริษัทพิจารณาอนุมัติ โดยกรรมการที่มีส่วนได้เสียมิได้มีส่วนร่วมในการตัดสินใจ หลังการอนุมัติการทำรายการที่เกี่ยวข้องกันมีการแจ้งมติที่ประชุมต่อตลาดหลักทรัพย์แห่งประเทศไทยเพื่อเผยแพร่ให้ผู้ถือหุ้นภายใน 9.00 น. ของวันรุ่งขึ้น เพื่อให้ผู้ถือหุ้นได้รับทราบข้อมูลที่ถูกต้อง รวดเร็ว และทันเหตุการณ์
- 5) คณะกรรมการบริษัทได้แต่งตั้งฝ่ายตรวจสอบภายใน ทำหน้าที่รับผิดชอบในการควบคุมภายในและตรวจสอบการดำเนินงาน, รายงานทางการเงิน, การปฏิบัติตามกฎ ระเบียบ และนโยบาย และให้รายงานต่อคณะกรรมการตรวจสอบปีละ 4 ครั้ง พร้อมทั้งนำเสนอต่อคณะกรรมการบริษัทเพื่อพิจารณาให้ความเห็นชอบต่อรายงานดังกล่าว

การประชุมคณะกรรมการ

- 1) บริษัทมีการประชุมคณะกรรมการในวาระปกติไตรมาสละ 1 ครั้ง และได้กำหนดวันประชุมคณะกรรมการอย่างเป็นทางการล่วงหน้าเป็นเวลา 1 ปี เพื่อให้กรรมการสามารถจัดสรรเวลาในการเข้าประชุมได้ อย่างไรก็ตาม อาจมีการเรียกประชุมเพิ่มเติมได้หากมีวาระพิเศษต้องขออนุมัติจากคณะกรรมการบริษัท
- 2) ในปี 2555 บริษัทมีการประชุมคณะกรรมการบริษัท รวมทั้งสิ้น 5 ครั้ง คณะกรรมการตรวจสอบ รวมทั้งสิ้น 4 ครั้ง ซึ่งเหมาะสมกับภาระหน้าที่และความรับผิดชอบของคณะกรรมการและการดำเนินธุรกิจของบริษัทในปีที่ผ่านมา
- 3) บริษัทจัดส่งหนังสือเชิญประชุมและเอกสารประกอบการประชุมโดยมีรายละเอียดครบถ้วนในแต่่วาระให้กรรมการล่วงหน้าอย่างน้อย 7 วัน เพื่อให้กรรมการได้มีเวลาศึกษาข้อมูลอย่างเพียงพออันจะเป็นประโยชน์ต่อการพิจารณาตัดสินใจ
- 4) ในการประชุมแต่ละครั้ง ที่ประชุมได้มีการซักถามฝ่ายจัดการและมีการใช้ดุลยพินิจที่รอบคอบเป็นไปอย่างอิสระและโปร่งใส โดยคำนึงถึงผลประโยชน์ของผู้ถือหุ้นและผู้มีส่วนเกี่ยวข้องอย่างเป็นธรรม และกรรมการผู้มีส่วนได้เสียในเรื่องที่พิจารณาโดยนัยสำคัญต้องออกจากห้องประชุมในระหว่างพิจารณาเรื่องดังกล่าว นอกจากนี้ ประธานกรรมการยังได้จัดสรรเวลาให้กับที่ประชุมอย่างเพียงพอ เพื่อให้กรรมการได้ร่วมกันอภิปรายปัญหาและแนวทางแก้ไข และยังได้มีการเชิญผู้บริหารที่เกี่ยวข้องเข้าร่วมประชุมในวาระที่นำเสนอ เพื่อให้รายละเอียดเพิ่มเติมหากมีประเด็นซักถาม

- 5) หลังการประชุมคณะกรรมการบริษัทที่มีการจัดบันทึกการรายงานการประชุมเป็นลายลักษณ์อักษรและจัดเก็บรายงานการประชุมที่ผ่านการรับรองแล้วจากคณะกรรมการบริษัทไว้ที่หน่วยงานเลขานุการบริษัท เพื่อให้กรรมการหรือผู้ที่เกี่ยวข้องสามารถเรียกดูข้อมูลหรือตรวจสอบได้
- 6) คณะกรรมการบริษัทกำหนดให้กรรมการที่ไม่เป็นผู้บริหารมีการประชุมกันเองตามความเหมาะสมอย่างน้อยปีละ 1 ครั้ง โดยไม่มีกรรมการที่เป็นผู้บริหารหรือฝ่ายบริหารเข้าร่วมประชุม เพื่อเปิดโอกาสให้อภิปรายปัญหาต่างๆ ทั้งที่เกี่ยวข้องกับธุรกิจของบริษัท เรื่องที่อยู่ในความสนใจ และให้มีการรายงานผลประชุมให้ประธานกรรมการบริหารและคณะกรรมการบริษัททราบ

การประเมินตนเองของคณะกรรมการ

คณะกรรมการบริษัทได้มีการประเมินผลการปฏิบัติงานของตนเองแบบทั้งคณะอย่างน้อยปีละ 1 ครั้ง เพื่อทบทวนว่าได้มีการกำกับดูแลให้มีการกำหนดและ/หรือดำเนินการต่างๆ ได้อย่างเพียงพอ และใช้เป็นข้อมูลสนับสนุนฝ่ายบริหารนำไปปรับปรุง พัฒนา การบริหารจัดการให้มีประสิทธิภาพมากยิ่งขึ้น ซึ่งในปี 2555 นี้ บริษัทได้ใช้แบบฟอร์มประเมินผลการปฏิบัติงานตนเองของคณะกรรมการของศูนย์พัฒนาการกำกับดูแลกิจการบริษัทจดทะเบียนตลาดหลักทรัพย์แห่งประเทศไทย ทั้งนี้ เพื่อให้สอดคล้องกับหลักการกำกับดูแลกิจการในปัจจุบัน

สำหรับปี 2555 นี้ คณะกรรมการบริษัทมีความเห็นว่า จำนวนกรรมการทั้งหมดในคณะกรรมการมีความเหมาะสมกับลักษณะการประกอบธุรกิจของบริษัท ซึ่งคณะกรรมการบริษัทประกอบด้วยบุคคลที่มีความรู้ ความสามารถ มีประสบการณ์และความเข้าใจในธุรกิจ โดยมีการกรรมการที่ไม่เป็นผู้บริหารอย่างน้อย 1 ใน 3 ของจำนวนกรรมการทั้งหมด รวมทั้งมีการจัดตั้งคณะกรรมการชุดย่อยเพื่อสนับสนุนงานของคณะกรรมการบริษัท ได้แก่ คณะกรรมการตรวจสอบและคณะกรรมการบริหาร ซึ่งมีการแบ่งแยกหน้าที่และความรับผิดชอบอย่างชัดเจน ทั้งนี้ คณะกรรมการบริษัทได้ให้ความสำคัญและจัดสรรเวลาอย่างเพียงพอในการปฏิบัติหน้าที่ได้อย่างเหมาะสม

คณะกรรมการบริษัทมีส่วนร่วมในการกำหนดวิสัยทัศน์ ภารกิจ กลยุทธ์ เป้าหมาย ตลอดจนกำกับดูแลและติดตามผลการดำเนินงานอย่างสม่ำเสมอ มีการกำหนดระดับอำนาจดำเนินการและกระบวนการพิจารณาอนุมัติทางการเงินไว้อย่างชัดเจน โดยกรรมการยังให้ความสำคัญต่อความถูกต้องของรายงานทางการเงิน การเปิดเผยข้อมูล การดูแลไม่ให้เกิดความขัดแย้งทางผลประโยชน์ ให้มีความเป็นธรรม ซึ่งมีระเบียบอำนาจอนุมัติและดำเนินการกำหนดไว้อย่างชัดเจน ทั้งนี้ กรรมการผู้มีส่วนได้เสียจะไม่มีสิทธิออกเสียงในรายการที่เกี่ยวข้องกันดังกล่าว นอกจากนี้ คณะกรรมการบริษัทมีความสัมพันธ์ที่ดีกับฝ่ายจัดการและไม่ได้เข้าไปแทรกแซงการปฏิบัติหน้าที่ของฝ่ายจัดการ

คณะกรรมการบริษัทมีการกำกับดูแลให้บริษัทมีระบบการควบคุมภายในและระบบบริหารความเสี่ยงที่เพียงพอและเหมาะสมกับลักษณะธุรกิจของบริษัท รวมทั้งสนับสนุนให้มีการปฏิบัติตามหลักเกณฑ์ของตลาดหลักทรัพย์แห่งประเทศไทยและสำนักงานคณะกรรมการกำกับหลักทรัพย์และตลาดหลักทรัพย์ นโยบายการกำกับดูแลกิจการ และคู่มือจริยธรรมทางธุรกิจของบริษัทอย่างต่อเนื่อง

คำตอบแทนกรรมการ

บริษัทใช้วิธีเปรียบเทียบอ้างอิงจากอุตสาหกรรมประเภทเดียวกัน ประสบการณ์ ภาระหน้าที่ ขอบเขตของบทบาทหน้าที่และความรับผิดชอบ รวมถึงพิจารณาการขยายตัวทางธุรกิจและการเติบโตทางผลกำไรของบริษัทในการพิจารณาก่อนนำเสนอต่อที่ประชุมผู้ถือหุ้นเพื่อพิจารณาอนุมัติ ซึ่งคำตอบแทนของกรรมการ ประจำปี 2555 ยังคงเป็นอัตราเดียวกันกับที่ที่ประชุมผู้ถือหุ้นได้เคยอนุมัติไว้ในปี 2554 ยกเว้นคำตอบแทนของกรรมการอิสระที่เพิ่มขึ้นจากปีที่แล้ว เนื่องจากเห็นว่ามีความละเอียดการดำเนินการที่มากขึ้น

คำตอบแทนผู้บริหาร

บริษัทมีนโยบายในการกำหนดคำตอบแทนในอัตราที่เทียบได้กับธุรกิจประเภทเดียวกันและเพียงพอที่จะจูงใจและรักษาผู้บริหารที่มีคุณภาพไว้ โดยพิจารณาจากหน้าที่ความรับผิดชอบ ผลการปฏิบัติงานของแต่ละคน ประกอบกับผลการดำเนินงานของบริษัท และมีการพิจารณาปรับปรุงให้เหมาะสม

การพัฒนากรรมการและผู้บริหาร

บริษัทส่งเสริมและสนับสนุนให้กรรมการ กรรมการตรวจสอบ ผู้บริหาร และเลขานุการบริษัทได้เข้ารับการฝึกอบรมหรือสัมมนาจากหลักสูตรต่างๆ ที่จัดขึ้นโดยสมาคมส่งเสริมสถาบันกรรมการบริษัทไทย, ตลาดหลักทรัพย์แห่งประเทศไทย, สำนักงาน ก.ล.ต. หรือองค์กรอิสระต่างๆ เพื่อเสริมสร้างความรู้ ปรับปรุงการปฏิบัติงาน และเป็นประโยชน์ต่อการปฏิบัติหน้าที่ให้มีประสิทธิภาพมากยิ่งขึ้น

จากการดำเนินธุรกิจตามแนวปฏิบัติที่ดีของหลักการค้ากับดูแลกิจการของบริษัทส่งผลให้ในปี 2555 บริษัทได้รับผลคะแนนจากการประเมินของหน่วยงานต่างๆ ที่เกี่ยวข้องด้านการกำกับดูแลกิจการ ดังนี้

- 1) จากการดำเนินโครงการประเมินคุณภาพการจัดประชุมสามัญผู้ถือหุ้น ประจำปี 2555 ที่จัดขึ้นโดยสมาคมส่งเสริมผู้ลงทุนไทย บริษัทได้รับคะแนนอยู่ในช่วงคะแนน 90-99 คะแนน จากคะแนนเต็ม 100 คะแนน จัดอยู่ในเกณฑ์ “ดีเยี่ยม” ขณะที่คะแนนเฉลี่ยของบริษัทจดทะเบียนโดยรวมอยู่ที่ 89.43 คะแนน ซึ่งการประเมินดังกล่าวถือว่าเป็นส่วนหนึ่งของการกำกับดูแลกิจการที่ดี
- 2) บริษัทได้รับการประเมินผลให้เป็น 1 ใน 171 บริษัทจดทะเบียนที่ได้รับคะแนนอยู่ในระดับ “ดี” (Companies with Good CG Scoring) จากรายงานการกำกับดูแลกิจการบริษัทจดทะเบียน ประจำปี 2555 และเมื่อเปรียบเทียบกับคะแนนสูงสุดและคะแนนเฉลี่ยของบริษัทที่ทำการสำรวจทั้งหมด 513 บริษัท คะแนนเฉลี่ยของบริษัทสูงกว่าคะแนนเฉลี่ยของบริษัทที่ทำการสำรวจทั้งหมด

การควบคุมภายใน

บริษัทเล็งเห็นความสำคัญของการสร้างระบบการควบคุมภายในที่ดี มุ่งเน้นให้มีการควบคุมดูแลการปฏิบัติงานให้มีประสิทธิภาพมากขึ้น โดยคณะกรรมการบริษัทได้มอบหมายให้คณะกรรมการตรวจสอบซึ่งปฏิบัติหน้าที่ และสามารถความคิดเห็นได้อย่างเป็นอิสระเป็นผู้รับผิดชอบ ดูแลและสอบทานความเหมาะสมและความมีประสิทธิภาพของระบบการควบคุมภายใน เพื่อให้มั่นใจว่าระบบการควบคุมภายในของบริษัทเหมาะสมและเพียงพอที่จะปกป้องทรัพย์สินของบริษัท รวมทั้งป้องกันการแสวงหาผลประโยชน์โดยมิชอบของฝ่ายบริหาร โดยมีการเปิดเผยข้อมูลอย่างเพียงพอเพื่อให้เกิดความโปร่งใสและสามารถตรวจสอบได้ตามแนวทางการกำกับดูแลกิจการที่ดี ทั้งนี้ เพื่อประโยชน์สูงสุดต่อผู้ถือหุ้นบนพื้นฐานความเป็นธรรมของผู้มีส่วนได้เสียทุกฝ่าย

ทั้งนี้ คณะกรรมการบริษัทจะจัดให้มีการประเมินความเพียงพอของระบบการควบคุมภายในอย่างน้อยปีละ 1 ครั้ง ซึ่งในการประเมินดังกล่าวจะมีคณะกรรมการตรวจสอบเข้าร่วมประชุมและแสดงความเห็นเกี่ยวกับความเพียงพอและความเหมาะสมของระบบการควบคุมภายใน โดยแบบประเมินที่บริษัทใช้ประเมินนั้นจะอ้างอิง “แบบประเมินความเพียงพอของระบบการควบคุมภายใน” ของสำนักงานคณะกรรมการกำกับหลักทรัพย์และตลาดหลักทรัพย์ ซึ่งหัวข้อการประเมินครอบคลุมและมีความสัมพันธ์กับการดำเนินธุรกิจและกระบวนการบริหารงานตามองค์ประกอบการควบคุมภายในของบริษัทในด้านต่าง ๆ ดังนี้

1. องค์กรและสภาพแวดล้อม

บริษัทได้มีการปรับปรุงผังโครงสร้างองค์กรเพื่อให้การปฏิบัติงานมีความคล่องตัวเหมาะสมและสอดคล้องกับสภาพธุรกิจที่เปลี่ยนแปลงไป รวมทั้งมีการจัดองค์กรที่เอื้อต่อการควบคุมการปฏิบัติงานของฝ่ายบริหาร โดยเริ่มตั้งแต่องค์ประกอบของคณะกรรมการบริษัท ซึ่งประกอบด้วยกรรมการที่เป็นฝ่ายบริหาร จำนวน 3 ท่าน และกรรมการภายนอกซึ่งเป็นกรรมการผู้ทรงคุณวุฒิและกรรมการตรวจสอบรวมทั้งสิ้น 6 ท่าน ทำให้ในการพิจารณาตัดสินใจในการบริหารงานต่าง ๆ ของบริษัทมีการคานอำนาจกันอย่างเหมาะสมและมีประสิทธิภาพ

ทั้งนี้ บริษัทได้กำหนดขอบเขตอำนาจหน้าที่และวงเงินอนุมัติของฝ่ายบริหารในแต่ละระดับไว้อย่างชัดเจน มีขั้นตอนการปฏิบัติงาน (Work Flow) เกี่ยวกับระบบการซื้อสินค้า ระบบการขายสินค้า ระบบการรับ – จ่ายเงิน เอกสารประกอบสำหรับการปฏิบัติงานในแต่ละระดับไว้อย่างเหมาะสม มีการจัดทำระเบียบวิธีปฏิบัติงานที่รัดกุมเพียงพอ โดยมีการแบ่งแยกหน้าที่ความรับผิดชอบของแต่ละส่วนงานไว้อย่างชัดเจน

ในส่วนของการจัดผังองค์กรการบริหารงาน บริษัทได้แบ่งแยกหน้าที่ความรับผิดชอบในงานที่เป็นพื้นฐานของระบบควบคุมภายใน อันได้แก่ หน้าที่ในการอนุมัติ หน้าที่ในการบันทึกการบัญชีและข้อมูลสารสนเทศ และหน้าที่ในการตรวจสอบดูแลทรัพย์สินออกจากกันอย่างเด่นชัด อีกทั้งบริษัทได้จัดตั้งหน่วยงานตรวจสอบภายในขึ้นโดยให้ขึ้นตรงต่อคณะกรรมการตรวจสอบซึ่งจะช่วยในการส่งเสริม ติดตาม ประเมิน และปรับปรุงระบบการควบคุมภายในของบริษัทอีกทางหนึ่ง

2. การบริหารความเสี่ยง

ในการวางแผนและการบริหารงาน บริษัทมีกระบวนการในการทำแผนงานประจำปีที่มีเป้าหมายชัดเจนและวัดผลได้ ซึ่งขั้นตอนในการจัดทำแผนงานจะมีการวิเคราะห์ปัจจัยความเสี่ยงในด้านต่าง ๆ ที่เกี่ยวข้องเพื่อนำมาใช้ในการ

กำหนดกลยุทธ์เพื่อดำเนินการ ตลอดจนเครื่องชี้วัดและติดตามผล โดยที่ในระหว่างปฏิบัติงานตามแผน บริษัทจะมีการติดตามและประเมินปัจจัยความเสี่ยงต่างๆ ที่อาจจะส่งผลกระทบต่อการดำเนินธุรกิจของบริษัทอย่างสม่ำเสมอ เช่น ความเสี่ยงจากความผันผวนของราคาแร่ ความเสี่ยงจากความผันผวนของอัตราแลกเปลี่ยน เป็นต้น โดยผู้บริหารของบริษัทจะติดตามความเคลื่อนไหวของราคาแร่ในตลาดโลก รวมทั้งอัตราแลกเปลี่ยนอย่างใกล้ชิดเพื่อพิจารณามาตรการต่างๆ เพื่อลดความเสี่ยงจากปัจจัยดังกล่าวได้อย่างทันการณ์

3. การควบคุมการปฏิบัติงานของฝ่ายบริหาร

บริษัทได้กำหนดขอบเขตอำนาจหน้าที่และวงเงินอนุมัติของผู้บริหารทุกฝ่ายและทุกระดับได้อย่างชัดเจนและเป็นลายลักษณ์อักษร เพื่อเป็นการป้องกันการมีอำนาจเบ็ดเสร็จของกรรมการผู้จัดการและรองกรรมการผู้จัดการ ซึ่งทั้ง 2 ท่านเป็นผู้ถือหุ้นรายใหญ่ของบริษัท บริษัทจะกำหนดให้การอนุมัติรายการใดๆ ที่จะก่อให้เกิดประโยชน์ต่อกรรมการผู้จัดการและรองกรรมการผู้จัดการดังกล่าวที่ไม่เกี่ยวข้องกับการประกอบธุรกิจตามปกติของบริษัทและมีมูลค่าของรายการตั้งแต่ 100,000 บาทขึ้นไป เช่น การเบิกเงินล่วงหน้า ค่าใช้จ่ายเกี่ยวกับการเดินทางไปต่างประเทศ เป็นต้น จะต้องผ่านการรับทราบและตรวจสอบของฝ่ายตรวจสอบภายในของบริษัทก่อนที่จะมีการอนุมัติรายการดังกล่าว ซึ่งหากฝ่ายตรวจสอบภายในเห็นว่ารายการดังกล่าวไม่เหมาะสมหรือมีความผิดปกติ ฝ่ายตรวจสอบภายในจะรายงานโดยตรงต่อประธานกรรมการตรวจสอบโดยทันที

อย่างไรก็ดี บริษัทยังมีการกำหนดขอบเขตอำนาจของแต่ละตำแหน่งไว้อย่างชัดเจนในอำนาจดำเนินการของบริษัท รวมทั้งกรรมการผู้จัดการไม่มีอำนาจในการดำเนินการใดๆ ในหรือเกี่ยวกับรายการที่เกี่ยวข้องกัน รายการการได้มาหรือจำหน่ายไปซึ่งสินทรัพย์ที่สำคัญของบริษัท และอำนาจที่มอบให้กรรมการผู้จัดการหรือบุคคลที่ได้รับมอบอำนาจจากกรรมการผู้จัดการจะไม่สามารถอนุมัติรายการที่ตนหรือบุคคลที่อาจมีความขัดแย้ง มีส่วนได้เสีย หรืออาจมีความขัดแย้งทางผลประโยชน์ในลักษณะอื่นใดกับบริษัทหรือบริษัทย่อยของบริษัท

บริษัทยังมีฝ่ายตรวจสอบภายในซึ่งจะรายงานโดยตรงต่อคณะกรรมการตรวจสอบได้ทุกเมื่อหากพบธุรกรรมที่ไม่ปกติ นอกจากนี้ หัวหน้าฝ่ายตรวจสอบภายในยังมีวาระเข้าร่วมประชุมกับคณะกรรมการตรวจสอบทุกครั้ง โดยดำรงตำแหน่งเป็นเลขานุการคณะกรรมการตรวจสอบด้วย ทั้งนี้ เพื่อให้ฝ่ายตรวจสอบภายในสามารถทำหน้าที่ในการควบคุมดูแลตรวจสอบการดำเนินงานภายในของบริษัทให้เป็นไปอย่างโปร่งใส เหมาะสม รัดกุม และเป็นไปตามอำนาจดำเนินการของบริษัทและมีความโปร่งใส รวมทั้งติดตามข้อมูลและตรวจสอบรายการต่างๆ ตามที่คณะกรรมการตรวจสอบมอบหมาย สำหรับรายการที่มีนัยสำคัญและอาจส่งผลกระทบต่อผลการดำเนินงานของบริษัท เช่น การซื้อขายทรัพย์สินถาวร การก่อหนี้และภาระผูกพัน เป็นต้น จะต้องผ่านการอนุมัติจากที่ประชุมคณะกรรมการตรวจสอบด้วย เพื่อให้มั่นใจได้ว่ารายการดังกล่าวจะเป็นไปอย่างเหมาะสมและเพื่อรักษาผลประโยชน์ของบริษัทเป็นสำคัญ

4. ระบบสารสนเทศและการสื่อสารข้อมูล

บริษัทได้เล็งเห็นความสำคัญในเรื่องระบบสารสนเทศและการสื่อสารข้อมูล เห็นได้จากการที่บริษัทได้มีการพัฒนาปรับปรุงระบบคอมพิวเตอร์ในการจัดการฐานข้อมูลสารสนเทศของบริษัทให้มีความทันสมัยอยู่เสมอ ทำให้การจัดเก็บรวบรวมและบริหารข้อมูล และการจัดทำรายงานข้อมูลต่างๆ มีประสิทธิภาพ เหมาะสมต่อการใช้งาน และสามารถรายงานได้อย่างรวดเร็ว ถูกต้อง และทันเหตุการณ์ นอกจากนี้ บริษัทยังมีระบบคอมพิวเตอร์เครือข่ายภายในองค์กรที่สามารถเชื่อมต่อจากหน่วยงานภายนอกเข้ามาในบริษัทอันจะทำให้การติดต่อสื่อสารและส่งข้อมูลระหว่างหน่วยงานทั้งภายในและภายนอกของบริษัทเป็นไปอย่างรวดเร็วและมีประสิทธิภาพ โดยที่ระบบดังกล่าวมีระบบการรักษาความปลอดภัยของข้อมูลที่เพียงพอและเหมาะสม

ระบบสารสนเทศที่บริษัทใช้งานอยู่ในปัจจุบันมีดังนี้

- 1) โปรแกรมบริหารงานขายและบริการลูกค้า (Customer Relation Management : CRM)
- 2) โปรแกรมบริหารงานคลังสินค้า (Warehouse Management System : WMS)

5. ระบบการติดตาม

บริษัทได้มีการติดตามผลการปฏิบัติงานอย่างสม่ำเสมอ โดยในปี 2555 บริษัทจัดการประชุมรวมทั้งสิ้น 5 ครั้ง และมีระบบการติดตามผลการปฏิบัติงานเป็นลำดับขั้นตั้งแต่คณะกรรมการบริษัท คณะกรรมการบริหาร และคณะผู้บริหารเพื่อติดตามเป้าหมายและกำกับกำกับการดำเนินงานตามแผนกลยุทธ์ แผนงานที่ได้รับการอนุมัติจากคณะกรรมการบริษัทเป็นประจำทุกเดือน พร้อมทั้งแก้ไขปัญหาที่อาจเกิดขึ้นและปรับแผนการดำเนินงานให้สอดคล้องกับสถานการณ์ที่เปลี่ยนแปลงไปเมื่อพบว่าผลการดำเนินงานมีความแตกต่างจากเป้าหมายที่กำหนดไว้ ทั้งนี้ ได้กำหนดให้ผู้รับผิดชอบนำเสนอรายงานเพื่อทบทวนการปฏิบัติงานและการวิเคราะห์หาสาเหตุ ตลอดจนร่วมพิจารณาเพื่ออนุมัติแผนการแก้ไขปัญหาและให้รายงานการปฏิบัติอย่างต่อเนื่อง

นอกจากนี้ บริษัทจัดให้มีการตรวจสอบการปฏิบัติตามระบบการควบคุมภายในอย่างสม่ำเสมอโดยผู้รับผิดชอบในการดูแลการปฏิบัติงานตามระบบการควบคุมภายในและมีหน่วยงานตรวจสอบระบบควบคุมภายในทำหน้าที่ตรวจสอบและรายงานผลอย่างเป็นอิสระต่อคณะกรรมการตรวจสอบ โดยในปี 2555 คณะกรรมการตรวจสอบมีการประชุมร่วมกันรวมทั้งสิ้น 4 ครั้ง

สำหรับปี 2555 การประเมินความเพียงพอของระบบการควบคุมภายในของบริษัทในด้านต่างๆ ทั้ง 5 ส่วน คือ องค์กรและสภาพแวดล้อม การบริหารความเสี่ยง การควบคุมการปฏิบัติงานของฝ่ายบริหาร ระบบสารสนเทศและการสื่อสารข้อมูล การบริหารความเสี่ยง และระบบการติดตาม ผู้สอบบัญชีได้ดำเนินการตรวจสอบระบบการควบคุมภายในของบริษัทอย่างสม่ำเสมอ โดยจะร่วมประชุมและรายงานผลการตรวจสอบให้แก่คณะกรรมการตรวจสอบทราบโดยตรง ตลอดระยะเวลาที่ผ่านมาบริษัทให้ความสำคัญกับการควบคุมภายในและปฏิบัติตามกฎระเบียบอย่างเคร่งครัด สังเกตได้จากการที่ผู้สอบบัญชีรายงานความพึงพอใจต่อการควบคุมภายในของบริษัทให้แก่คณะกรรมการตรวจสอบรับทราบมาโดยตลอด

นอกจากนี้ คณะกรรมการบริษัทและคณะกรรมการตรวจสอบมีความเห็นสอดคล้องเป็นไปในทิศทางเดียวกันว่า บริษัทได้ปฏิบัติตามมาตรฐานทางบัญชีที่ยอมรับโดยทั่วไป ประกาศสำนักงานคณะกรรมการกำกับหลักทรัพย์และตลาดหลักทรัพย์ และข้อบังคับของตลาดหลักทรัพย์แห่งประเทศไทยในการรายงานงบการเงินรายไตรมาส งบการเงินประจำปี 2555 ของบริษัทตามที่ควรอย่างสม่ำเสมอ รวมทั้งมีกระบวนการจัดทำและเปิดเผยข้อมูลในงบการเงินอย่างถูกต้องครบถ้วนเพียงพอและทันเวลา มีระบบการควบคุมภายในที่เพียงพอ เหมาะสม และมีการปรับปรุงแก้ไขให้สอดคล้องกับสถานการณ์ที่เปลี่ยนแปลงไปอย่างมีประสิทธิภาพ เพื่อให้การดำเนินงานของบริษัทบรรลุวัตถุประสงค์ที่กำหนดไว้และสอดคล้องกับกฎหมายและกฎระเบียบที่เกี่ยวข้อง ทั้งนี้ ไม่พบประเด็นปัญหาหรือข้อบกพร่องที่เป็นสาระสำคัญซึ่งอาจก่อให้เกิดความเสียหายต่อการดำเนินงานของบริษัทแต่อย่างใด

รายการระหว่างกัน

ในปี 2554 และปี 2555 บริษัทมีการทำรายการกับบุคคลที่อาจมีความขัดแย้ง โดยสรุปสาระสำคัญได้ดังนี้

บุคคลที่อาจมีความขัดแย้ง	ความสัมพันธ์	ลักษณะรายการ	มูลค่า (ล้านบาท)		ความจำเป็นและความสมเหตุสมผลของรายการ
			ปี 2554	ปี 2555	
บริษัท พรพรหม ดิสทริบิวชั่น จำกัด ("PPD") ประกอบธุรกิจนำเข้าและจัดจำหน่ายอะไหล่สำหรับเครื่องบินอากาศยาน	ผู้บริหารและผู้ถือหุ้นใน PPD ส่วนใหญ่มีความเกี่ยวข้องเป็นญาติกับนายชานาญ พรพิไลลักษณ์ ซึ่งเป็นกรรมการและผู้ถือหุ้นรายใหญ่ของบริษัท	ซื้อสินค้า	1.58	0.24	เนื่องจากบริษัทต้องจัดหาสินค้าที่เป็นอุปกรณ์ต่างๆ เช่น ท่อทองแดงยี่ห้ออื่นๆ ลวดเชื่อม ข้ออ่อนทองแดง เป็นต้น ซึ่งบริษัทไม่ได้มีการเก็บสต็อกเพื่อทำการจัดจำหน่ายหรือให้บริการ และเพื่อเป็นการอำนวยความสะดวกให้แก่ลูกค้าที่ซื้อสินค้าจากบริษัท บริษัทจึงต้องสั่งซื้อสินค้าดังกล่าวจาก PPD
		เจ้าหนี้การค้า	1.44	0.01	เนื่องจากเดิม PPD เป็นผู้นำเข้าชิ้นส่วนอุปกรณ์และอะไหล่ที่มีคุณภาพจากผู้ผลิตชั้นนำในต่างประเทศ โดยบริษัทซื้อสินค้าดังกล่าวในราคาตลาด คณะกรรมการตรวจสอบมีความเห็นว่ารายการซื้อสินค้าดังกล่าวเป็นไปตามความจำเป็นและเป็นการดำเนินธุรกิจตามปกติของบริษัทและมีความสมเหตุสมผล
		ขายสินค้า	-	-	บริษัทขายสินค้าให้กับ PPD เพื่อนำไปจำหน่ายต่อให้กับลูกค้าของ PPD ทั้งนี้เพื่อเป็นการอำนวยความสะดวกให้แก่ลูกค้า โดยบริษัทจำหน่ายสินค้าให้แก่ PPD โดยพิจารณาจากต้นทุนสินค้าบวกด้วยอัตรากำไรขั้นต้นเช่นเดียวกับที่คิดจากลูกค้ารายอื่น รวมทั้งมีเงื่อนไขการค้าที่เหมือนกับลูกค้ารายอื่น อย่างไรก็ตาม ในปี 2555 บริษัทไม่มีรายการขายสินค้าให้แก่ PPD
		ลูกหนี้การค้า	-	-	

Leading Integrated Metal Center & Services

บุคคลที่อาจมีความขัดแย้ง	ความสัมพันธ์	ลักษณะรายการ	มูลค่า (ล้านบาท)		ความจำเป็นและความสมเหตุสมผลของรายการ
			ปี 2554	ปี 2555	
นางเตือนใจ พรพิไลพรพิไลลักษณ์	นางเตือนใจ พรพิไลลักษณ์ มีความสัมพันธ์เป็นมารดาของนายชำนาญ พรพิไลลักษณ์ ซึ่งเป็นกรรมการและถือหุ้นใหญ่ของบริษัท	เช่าอาคาร	1.06	1.06	บริษัททำสัญญาเช่าอาคารสำนักงาน 3 ชั้น ขนาดพื้นที่ใช้สอยรวม 650 ตารางเมตร จากนางเตือนใจ พรพิไลลักษณ์ โดยมีกำหนดการเช่า 3 ปี เริ่มตั้งแต่วันที่ 1 ส.ค.2554 - 31 ก.ค.2557 ในอัตราค่าเช่าราย 3 เดือน งวดละ 263,700 บาท ซึ่งเป็นอัตราค่าเช่าเดียวกับสัญญาเช่าระหว่างนางเตือนใจ พรพิไลลักษณ์ กับสำนักงานทรัพย์สินส่วนพระมหากษัตริย์ (ราคาทุน) โดยมีกำหนดการเช่า 3 ปี นับตั้งแต่วันที่ 1 ส.ค.2554 - 31 ก.ค.2557 ในอัตราค่าเช่าเดือนละ 87,900 บาท คณะกรรมการตรวจสอบเห็นว่าอัตราเช่าดังกล่าวเป็นไปตามอัตราเช่าที่สำนักงานทรัพย์สินส่วนพระมหากษัตริย์เรียกเก็บตามจริง เป็นรายการที่สมเหตุสมผล โดยผู้ให้เช่ามิได้เป็นผู้มีส่วนได้เสียและมิได้รับผลประโยชน์ใดๆ จากการให้เช่าอาคาร

10.2 แนวโน้มการทำรายการระหว่างกันในอนาคต

ในอนาคตบริษัทคาดว่า การซื้อขายสินค้าระหว่างบริษัทกับบุคคลที่อาจมีความขัดแย้งจะมีเพียงบริษัท พรพรหม ดิสทริบิวชั่น จำกัด ("PPD") เท่านั้น เนื่องจากบริษัท พรพรหม อิเล็กทริค จำกัด ("PPE") ได้หยุดประกอบกิจการและชำระบัญชีแล้ว ยกเว้น PPD การทำธุรกรรมยังคงเกิดขึ้นอย่างต่อเนื่องตามความจำเป็น เนื่องจากรายการดังกล่าวเกิดขึ้นตามคำสั่งซื้อจากลูกค้าของบริษัทและบริษัทที่เกี่ยวข้อง โดยจะเป็นการอำนวยความสะดวกให้แก่ลูกค้าเท่านั้น ถึงแม้ว่า PPD จะมีการจำหน่ายสินค้าบางประเภทที่เหมือนกับสินค้าที่บริษัทจัดจำหน่ายอยู่ในปัจจุบัน เช่น ท่อทองแดง ลวดเชื่อม เป็นต้น

อย่างไรก็ตาม สินค้าดังกล่าวเป็นสินค้าที่มีคุณภาพที่แตกต่างกันและผลิตจากผู้ผลิตคนละราย ดังนั้น ฐานลูกค้าของสินค้านี้ของบริษัทและ PPD จึงแยกตลาดกันอย่างชัดเจน ทั้งนี้ บริษัทและ PPD จะไม่ประกอบธุรกิจที่เป็นการแข่งขันกันในอนาคต โดยบริษัทมีนโยบายที่จะมุ่งเน้นการดำเนินธุรกิจโดยคำนึงถึงผลประโยชน์ของบริษัทและผู้ถือหุ้นโดยรวมเป็นสำคัญ

ในการทำรายการระหว่างกันดังกล่าว บริษัทจะกำหนดเงื่อนไขต่างๆ ให้เป็นไปตามเงื่อนไขการค้าโดยทั่วไปและเป็นราคาตลาดเช่นเดียวกับราคาที่เกิดกับบุคคลภายนอก ทั้งนี้ บริษัทจะจัดให้คณะกรรมการตรวจสอบหรือผู้สอบบัญชีหรือผู้เชี่ยวชาญอิสระพิจารณาตรวจสอบและให้ความเห็นถึงความสมเหตุสมผลของรายการ รวมทั้งความเหมาะสมของราคา

คำอธิบายและการวิเคราะห์ฐานะการเงินและผลการดำเนินงาน

ภาพรวมของผลการดำเนินงานที่ผ่านมา

ปัจจุบันบริษัทประกอบธุรกิจเป็นผู้จัดจำหน่าย (Distributor) ผลิตภัณฑ์โลหะเพื่อใช้เป็นวัตถุดิบสำหรับอุตสาหกรรมต่างๆ และวัสดุเพื่อใช้ในการก่อสร้าง โดยให้ความสำคัญกับการเลือกสรรผลิตภัณฑ์ที่ดีมีคุณภาพและมีความหลากหลายจากผู้ผลิตชั้นนำจากต่างประเทศเพื่อตอบสนองความต้องการของกลุ่มลูกค้าเป้าหมาย ผลิตภัณฑ์ชนิดแรกของบริษัทเป็นผู้นำเข้าและจัดจำหน่าย คือ ผลิตภัณฑ์โลหะทองแดงและทองเหลือง ซึ่งผู้บริหารของบริษัทมีประสบการณ์ในผลิตภัณฑ์ดังกล่าวมานานกว่า 20 ปี

ต่อมาบริษัทได้สังเกตเห็นถึงแนวโน้มการเติบโตของเศรษฐกิจของประเทศทั้งในภาคการผลิตและอสังหาริมทรัพย์ โดยในช่วงระยะเวลาที่ผ่านมาเศรษฐกิจของประเทศมีการขยายตัวอย่างต่อเนื่องประกอบกับทั่วโลกมีการเปิดเขตการค้าเสรีเพิ่มมากขึ้นด้วย บริษัทจึงตระหนักถึงความสำคัญของการพัฒนาทั้งในด้านความหลากหลายของสินค้าทั้งแนวกว้างและลึก รวมถึงการให้บริการของบริษัท เพื่อดำเนินการตามนโยบายที่จะเป็นหนึ่งในผู้นำธุรกิจด้านการกระจายสินค้าประเภทโลหะซึ่งเป็นวัตถุดิบสำหรับอุตสาหกรรมต่างๆ บริษัทจึงมีการจัดจำหน่ายผลิตภัณฑ์โลหะชนิดอื่นๆ เพิ่มขึ้นเป็นลำดับ อันได้แก่ ลวดสแตนเลสและลวดเหล็ก อะลูมิเนียมชนิดแผ่นและม้วน สแตนเลสชนิดแผ่นและม้วน และลวดเชื่อมไฟฟ้า

ก. รายได้

รายได้รวมของบริษัทเพิ่มขึ้นจากจำนวน 1,441.88 ล้านบาท ในปี 2554 เป็นจำนวน 1,486.88 ล้านบาท ในปี 2555 คิดเป็นอัตราการเพิ่มขึ้นร้อยละ 3.12 ซึ่งสามารถแจกแจงรายได้จากการขายแต่ละสายผลิตภัณฑ์ได้ดังนี้

	ปี 2553		ปี 2554		ปี 2555	
	ล้านบาท	ร้อยละ	ล้านบาท	ร้อยละ	ล้านบาท	ร้อยละ
รายได้จากการขายวัตถุดิบอุตสาหกรรม						
- ทองแดงและทองเหลืองชนิดแผ่นและม้วน ท่อทองเหลือง และอุปกรณ์	528.76	39.77	510.30	35.17	510.95	34.65
- ลวดสแตนเลสและลวดเหล็ก	146.31	11.00	118.64	8.18	116.77	7.92
- อะลูมิเนียมและสแตนเลสชนิดแผ่นและม้วน	271.91	20.45	312.02	21.51	336.47	22.82
รวมรายได้จากการขายวัตถุดิบอุตสาหกรรม	946.98	71.23	940.96	64.85	964.19	65.38
รายได้จากการขายวัสดุเพื่อใช้ในการก่อสร้าง						
- ท่อทองแดงและอุปกรณ์อื่นๆ	304.15	22.88	398.36	27.46	394.16	26.73
- ฉนวนยางป้องกันความร้อนและอุปกรณ์อื่นๆ	76.10	5.72	95.62	6.59	93.64	6.35
รวมรายได้จากการขายวัสดุเพื่อใช้ในการก่อสร้าง	380.25	28.60	493.98	34.05	487.80	33.08
รวมรายได้จากการขาย	1,327.23	99.83	1,434.94	98.90	1,451.99	98.46
กำไร (ขาดทุน) จากอัตราแลกเปลี่ยน	-	-	(9.02)	(0.63)	12.16	0.82

“Leading Integrated Metal Center & Services”

	ปี 2553		ปี 2554		ปี 2555	
	ล้านบาท	ร้อยละ	ล้านบาท	ร้อยละ	ล้านบาท	ร้อยละ
รายได้อื่น ¹⁾	2.29	0.17	15.96	1.10	22.73	1.54
รวมรายได้	1,329.52	100.00	1,441.88	100.00	1,486.88	100.00

หมายเหตุ : 1) รายได้อื่น ได้แก่ ดอกเบี้ยรับ, เงินชดเชยจากเงินประกันภัย เป็นต้น

เมื่อพิจารณารายได้ของแต่ละสายผลิตภัณฑ์ จะเห็นว่า รายได้จากการขายทองแดงและทองเหลืองในปี 2555 เพิ่มขึ้นจากปี 2554 เพียงเล็กน้อย จาก 510.30 ล้านบาท ในปี 2554 เป็นจำนวน 510.95 ล้านบาท

สำหรับลวดสแตนเลสและลวดเหล็กที่มีรายได้จากการขายลดลงจาก 146.31 ล้านบาท ในปี 2553 เป็นจำนวน 118.64 ล้านบาท ในปี 2554 และในปี 2555 การเติบโตของรายได้ยังคงมีปริมาณที่ลดลงจากเดิมที่จำนวน 116.77 ล้านบาท ทั้งนี้ เป็นผลมาจากลูกค้าหลายรายของบริษัทซึ่งเป็นผู้ผลิตสปริงได้รับผลกระทบโดยตรงจากมหาดูทกภัยเมื่อปลายปี 2554 ทำให้ต้องมีการย้ายโรงงานและติดตั้งเครื่องจักรใหม่ รวมถึงมีการย้ายโรงงานกลับมาอยู่ที่ตั้งเดิมด้วย จึงทำให้ความสามารถในการผลิตและปริมาณการใช้วัตถุดิบมีการชะลอตัวในปี 2555 แม้จะยังคงมีความต้องการที่เพิ่มขึ้นก็ตาม

รายได้จากอะลูมิเนียมและสแตนเลสมีการปรับตัวเพิ่มขึ้นจาก 271.91 ล้านบาท ในปี 2553 เป็น 312.02 ล้านบาท ในปี 2554 และในปี 2555 การเติบโตของรายได้ยังคงเพิ่มขึ้นอย่างต่อเนื่องที่จำนวน 336.47 ล้านบาท ทั้งนี้ เป็นผลมาจากสินค้าอะลูมิเนียมทั้งชนิดแผ่นและม้วนเป็นสินค้าที่มีอัตราการใช้งานจากลูกค้าอย่างต่อเนื่อง โดยบริษัทมีความมุ่งมั่นที่จะขยายตลาดธุรกิจนี้อย่างเต็มที่ต่อไป

รายได้จากการขายวัสดุเพื่อใช้ในการก่อสร้างเพิ่มขึ้นจากจำนวน 380.25 ล้านบาท ในปี 2553 เป็นจำนวน 493.98 ล้านบาท ในปี 2554 แต่ในปี 2555 รายได้ปรับตัวลดลงเป็น 487.80 ล้านบาท เนื่องจากอุตสาหกรรมก่อสร้างหลายโครงการได้รับผลกระทบจากมหาดูทกภัยด้วยเช่นกัน รวมถึงปัญหาการขาดสภาพคล่องมาดำเนินงานต่อเนื่องและปัญหาด้านการขาดแคลนแรงงานก่อสร้างด้วย

ข. ต้นทุนขายและค่าใช้จ่าย

ค่าใช้จ่ายหลักของบริษัท ประกอบด้วย ต้นทุนขายและค่าใช้จ่ายในการขายและบริหาร ในปี 2553 และปี 2554 บริษัทมีค่าใช้จ่ายรวม จำนวน 1,261.65 ล้านบาท และ 1,394.07 ล้านบาท ตามลำดับ คิดเป็นอัตราการเพิ่มขึ้นร้อยละ 10.50 ในขณะที่ปี 2555 บริษัทมีค่าใช้จ่ายรวมจำนวน 1,396.82 ล้านบาท คิดเป็นอัตราการเพิ่มขึ้นร้อยละ 0.20 จากปีก่อน โดยมีรายละเอียดดังนี้

ต้นทุนขาย

ต้นทุนขายของบริษัท ประกอบด้วย ค่าใช้จ่ายต่างๆ เช่น ต้นทุนค่าซื้อสินค้า ค่าภาษีอากร ค่าขนส่ง ค่าเบี้ยประกันภัยสินค้านำเข้า (Marine Insurance) ค่าธรรมเนียมธนาคาร และค่าใช้จ่ายคลังสินค้า เป็นต้น ในปี 2554 และปี 2555 บริษัทมีต้นทุนขาย จำนวน 1,269.40 ล้านบาท และ 1,287.62 ล้านบาท หรือคิดเป็นสัดส่วนต่อรายได้จากการขายเท่ากับร้อยละ 88.46 และร้อยละ 88.68 ตามลำดับ ทำให้บริษัทมีกำไรขั้นต้นเท่ากับ 165.54 ล้านบาท ในปี 2554 และ 164.38 ล้านบาท ในปี 2555

บริษัทมีอัตรากำไรขั้นต้นในปี 2555 เท่ากับร้อยละ 11.32 ลดลงจากปี 2554 และปี 2553 ซึ่งคิดเป็นร้อยละ 11.54 และร้อยละ 12.44 ตามลำดับ โดยหากพิจารณาอัตรากำไรขั้นต้นแยกตามส่วนงานแล้วจะเห็นว่าอัตรากำไรขั้นต้นของสินค้ากลุ่มวัตถุดิบอุตสาหกรรมคิดเป็นร้อยละ 8.22 ในปี 2555 เพิ่มขึ้นจากปี 2554 ซึ่งคิดเป็นร้อยละ 7.95 และลดลงจากปี 2553 ซึ่งคิดเป็นร้อยละ 10.24 ในขณะที่อัตรากำไรขั้นต้นของสินค้ากลุ่มวัสดุก่อสร้างคิดเป็นร้อยละ 17.44 ในปี 2555 ลดลงจากปี 2554 และปี 2553 ซึ่งคิดเป็นร้อยละ 18.36 และร้อยละ 17.91 ตามลำดับ ทั้งนี้ อัตรากำไรขั้นต้นของบริษัทในแต่ละช่วงเวลาจะไม่คงที่ โดยขึ้นอยู่กับสัดส่วนของผลิตภัณฑ์ที่จัดจำหน่ายในช่วงเวลานั้นๆ และสภาพการแข่งขันเนื่องจากอัตรากำไรขั้นต้นของผลิตภัณฑ์แต่ละประเภทจะแตกต่างกัน

นอกจากนี้ การที่บริษัทบันทึกราคาขายสินค้าโดยใช้อัตราแลกเปลี่ยน ณ วันส่งมอบสินค้านั้นยังอาจส่งผลกระทบต่อถึงกำไรขั้นต้นของบริษัทอีกด้วย โดยหากค่าเงินบาท ณ วันดังกล่าวอ่อนค่ากว่าราคาต้นทุนที่บันทึกไว้ก็จะทำให้บริษัทมีกำไรจากการขายสินค้าซึ่งจะทำให้มีกำไรขั้นต้นที่สูงขึ้น และในทางกลับกันหากค่าเงินบาท ณ วันที่ดังกล่าวแข็งค่ากว่าราคาต้นทุน บริษัทก็จะเกิดการขาดทุนจากการขายสินค้า ซึ่งจะทำให้มีกำไรขั้นต้นลดลง อย่างไรก็ตาม บริษัทมีนโยบายป้องกันความเสี่ยงจากอัตราแลกเปลี่ยนดังที่กล่าวไว้ในหัวข้อปัจจัยความเสี่ยง

ค่าใช้จ่ายในการขายและบริหาร

ในปี 2554 และปี 2555 บริษัทมีค่าใช้จ่ายในการขายและบริหาร จำนวน 124.66 ล้านบาท และจำนวน 109.21 ล้านบาท (รวมค่าตอบแทนกรรมการ) ตามลำดับ คิดเป็นอัตราลดลงจากปี 2554 ร้อยละ 12.40 ซึ่งค่าใช้จ่ายในการขายและบริหาร ประกอบด้วย ค่าใช้จ่ายเกี่ยวกับผู้บริหารและพนักงาน ค่านายหน้าในการขายและค่าที่ปรึกษา ค่าเสื่อมราคา ค่าใช้จ่ายในการส่งเสริมการขาย และขาดทุนจากการลดลงของสินค้าคงเหลือ นอกจากนี้ ในปี 2555 บริษัทมีภาระดอกเบี้ยจ่าย จำนวน 14.40 ล้านบาท เพิ่มขึ้นจากปี 2554 ที่มีจำนวน 12.24 ล้านบาท คิดเป็นอัตราเพิ่มขึ้นร้อยละ 17.72

อย่างไรก็ตาม หากพิจารณาสัดส่วนค่าใช้จ่ายในการขายและบริหารต่อรายได้จากการขายในปี 2553-2555 ซึ่งเท่ากับร้อยละ 7.50 ร้อยละ 8.69 และร้อยละ 7.52 ตามลำดับ จะเห็นว่าสัดส่วนค่าใช้จ่ายดังกล่าวปรับตัวลดลงจากปี 2554 ซึ่งอยู่ในเกณฑ์ที่เหมาะสม

กำไรสุทธิ

ในปี 2555 บริษัทมีกำไรสุทธิ จำนวน 58.62 ล้านบาท คิดเป็นอัตรากำไรเพิ่มขึ้นจากปี 2554 ร้อยละ 131.34 ทั้งนี้ เนื่องจากบริษัทมีกำไรจากอัตราแลกเปลี่ยนเท่ากับ 12.16 ล้านบาท และมีค่าใช้จ่ายในการดำเนินงานลดลง ประกอบกับการใช้อัตรากำไรเงินได้ร้อยละ 23 ในการคำนวณภาษีเงินได้นิติบุคคล

อัตรามูลตอบแทนผู้ถือหุ้น

เมื่อพิจารณาถึงกำไรต่อหุ้นจะเห็นว่ากำไรต่อหุ้น (Fully diluted) ของปี 2553-2555 (คำนวณโดยใช้มูลค่าที่ตราไว้เท่ากับ 1 บาทต่อหุ้น) เท่ากับ 0.34 บาท 0.16 บาท และ 0.37 ตามลำดับ และเมื่อพิจารณาอัตรามูลตอบแทนผู้ถือหุ้น (Return on Equity : ROE) จะเห็นว่าอัตรามูลตอบแทนดังกล่าวปรับตัวเพิ่มขึ้นตามกำไรสุทธิที่เพิ่มขึ้น โดยในปี 2553-2555 บริษัทมีอัตรามูลตอบแทนผู้ถือหุ้นเท่ากับร้อยละ 11.81 ร้อยละ 5.17 และร้อยละ 11.36 ตามลำดับ และเช่นเดียวกันกับอัตรามูลตอบแทนจากสินทรัพย์รวมของบริษัทก็ปรับตัวเพิ่มขึ้นในทิศทางเดียวกัน โดยในปี 2553-2555 บริษัทมีอัตรามูลตอบแทนจากสินทรัพย์รวมเท่ากับร้อยละ 5.70 ร้อยละ 2.51 และร้อยละ 5.58 ตามลำดับ

“Leading Integrated Metal Center & Services”

ค. ฐานะการเงิน

สินทรัพย์

ในปี 2553 บริษัทมีสินทรัพย์รวม จำนวน 1,008.73 ล้านบาท ปี 2554 จำนวน 1,016.36 ล้านบาท และปี 2555 จำนวน 1,083.36 ล้านบาท คิดเป็นอัตราเพิ่มขึ้นร้อยละ 0.76 และ 6.59 ตามลำดับ โดยสินทรัพย์หลักของบริษัท ประกอบด้วยสินทรัพย์หมุนเวียนซึ่งมีสัดส่วนร้อยละ 79.44 ของสินทรัพย์รวมของบริษัทในปี 2554 และร้อยละ 76.30 ในปี 2555 และมีสินทรัพย์ถาวรในส่วนของที่ดิน อาคาร อุปกรณ์ คิดเป็นร้อยละ 7.81 ของสินทรัพย์รวมในปี 2554 และร้อยละ 9.03 ในปี 2555 ตามลำดับ

ทั้งนี้ รายละเอียดของสินทรัพย์หลักที่สำคัญของบริษัทสามารถสรุปได้ดังนี้

ลูกหนี้การค้า

ในปี 2553-2555 บริษัทมียอดลูกหนี้การค้าก่อนหักค่าเผื่อหนี้สงสัยจะสูญ จำนวน 300.58 ล้านบาท จำนวน 249.50 ล้านบาท และจำนวน 265.34 ล้านบาท ตามลำดับ คิดเป็นสัดส่วนต่อสินทรัพย์รวมเท่ากับร้อยละ 29.80 ร้อยละ 24.55 และร้อยละ 24.49 ตามลำดับ ทั้งนี้ บริษัทมีนโยบายในการให้เครดิตกับลูกค้าประมาณ 30-120 วัน ขึ้นอยู่กับประเภทของผลิตภัณฑ์และสถานะของลูกค้า โดยในปี 2555 บริษัทมีสัดส่วนลูกหนี้การค้าก่อนหักค่าเผื่อหนี้สงสัยจะสูญ ต่อรายได้จากการขายเท่ากับร้อยละ 18.27 ในขณะที่สัดส่วนดังกล่าวคิดเป็นร้อยละ 17.39 ในปี 2554 และร้อยละ 22.65 ในปี 2553

นอกจากนี้ ในปี 2553-2555 ระยะเวลาเก็บหนี้เฉลี่ยของบริษัท เท่ากับ 79.89 วัน 70.38 วัน และ 65.12 วัน ตามลำดับ ซึ่งรายละเอียดของลูกหนี้การค้าที่ค้างชำระมีดังต่อไปนี้

ระยะเวลาค้างชำระ	31 ธ.ค.2553		31 ธ.ค.2554		31 ธ.ค.2555	
	ล้านบาท	ร้อยละ	ล้านบาท	ร้อยละ	ล้านบาท	ร้อยละ
ยังไม่ถึงกำหนดชำระ	157.33	52.34	181.73	72.84	168.93	63.67
เกินกำหนด :						
- น้อยกว่าหรือเท่ากับ 3 เดือน	81.72	81.72	54.73	21.94	82.21	30.98
- มากกว่า 3 เดือน ถึง 6 เดือน	1.60	1.60	0.03	0.01	0.60	0.23
- มากกว่า 6 เดือน ถึง 12 เดือน	27.50	27.50	1.44	0.58	4.82	1.82
- มากกว่า 12 เดือนขึ้นไป	34.42	34.42	11.58	4.64	8.78	3.31
รวม	300.58	100.00	249.50	100.00	265.34	100.00
หัก ค่าเผื่อหนี้สงสัยจะสูญ	(19.42)		(10.20)		(8.69)	
ลูกหนี้การค้า – สุทธิ	281.16		239.30		256.65	

จากตารางข้างต้น จะเห็นได้ว่า ณ วันที่ 31 ธันวาคม 2554 และวันที่ 31 ธันวาคม 2555 ลูกหนี้การค้าที่ยังไม่ถึงกำหนดชำระของบริษัทมีสัดส่วนร้อยละ 72.84 และร้อยละ 63.67 ของยอดลูกหนี้การค้ารวม ตามลำดับ โดยลูกหนี้ที่ค้างชำระเกินกำหนดส่วนใหญ่แล้วแต่เป็นลูกหนี้ชั้นดี แต่บริษัทยังไม่สามารถเรียกเก็บเงินได้เนื่องจากอยู่ระหว่างรอให้ถึงงวดการวางบิลของลูกค้าหรือเป็นการทยอยส่งสินค้าให้แก่ลูกค้า ทำให้บริษัทยังไม่สามารถวางบิลได้จนกว่าบริษัทจะส่งสินค้าจนครบตามจำนวนที่ลูกค้าได้สั่งซื้อไว้

ในปี 2554 และ 2555 บริษัทได้พิจารณาตั้งสำรองค่าเผื่อหนี้สงสัยจะสูญ จำนวน 10.20 ล้านบาท และ 8.69 ล้านบาท ตามลำดับ ทั้งนี้ บริษัทมีนโยบายในการตั้งค่าเผื่อหนี้สงสัยจะสูญเต็มจำนวนสำหรับลูกหนี้ที่ไม่มีกระแสเคลื่อนไหวและค้างชำระเกินกว่า 360 วัน นอกจากนี้ บริษัทอาจพิจารณาตั้งค่าเผื่อหนี้สงสัยจะสูญสำหรับลูกหนี้ที่ไม่มีกระแสเคลื่อนไหวและค้างชำระเกินกว่า 240 วัน แต่ไม่เกิน 360 วัน โดยฝ่ายบัญชีและฝ่ายการตลาดจะร่วมกันพิจารณาโดยแบ่งออกเป็น 2 กรณี คือ สำรองเต็มจำนวนสำหรับยอดหนี้ที่พิจารณาแล้วเห็นว่าไม่มีแนวโน้มจะเรียกเก็บหนี้ไม่ได้และจะตั้งสำรองครึ่งหนึ่งสำหรับยอดหนี้ที่พิจารณาแล้วเห็นว่ายังมีแนวโน้มที่จะสามารถเรียกเก็บหนี้จากลูกค้าได้

สินค้าคงเหลือ

ณ สิ้นปี 2555 บริษัทมีสินค้าคงเหลือจำนวนรวมทั้งสิ้น 523.20 ล้านบาท เพิ่มขึ้นจากปี 2554 ที่มีจำนวน 474.13 ล้านบาท คิดเป็นอัตราการเพิ่มขึ้นร้อยละ 10.35 แต่เมื่อพิจารณาถึงสัดส่วนของสินค้าคงเหลือต่อสินทรัพย์รวมทั้งหมดแล้วจะเห็นว่า สัดส่วนของสินค้าคงเหลือ ณ สิ้นปี 2555 เท่ากับร้อยละ 48.29 เพิ่มขึ้นจากสัดส่วน ณ สิ้นปี 2554 ที่เท่ากับร้อยละ 46.64 ของสินทรัพย์รวม โดยอัตราส่วนหมุนเวียนสินค้าคงเหลือของบริษัทในปี 2555 เท่ากับ 2.58 ครั้ง หรือคิดเป็นระยะเวลาในการขายสินค้าเฉลี่ยประมาณ 141.36 วัน เปรียบเทียบกับในปี 2554 อัตราส่วนหมุนเวียนสินค้าคงเหลือและระยะเวลาการขายสินค้าเฉลี่ยมีจำนวนเท่ากับ 2.59 ครั้ง และ 140.88 วัน ตามลำดับ

สืบเนื่องจากมหาอุทกภัยในปลายปี 2554 ทำให้สินค้าในคลังสต็อกของบริษัทได้รับความเสียหายจำนวนมาก บริษัทได้ทำการจำหน่ายสินค้าเสียหายดังกล่าวให้กับบริษัทประกันภัยไปเรียบร้อยแล้วในปีเดียวกันนี้ จึงทำให้มูลค่าสินค้าคงคลังลดลงอย่างเห็นได้ชัด ในปี 2555 บริษัทจำเป็นต้องสั่งซื้อสินค้าใหม่เพื่อมาทดแทนของเดิมและเพื่อให้บริการกับลูกค้าของบริษัทตามปกติ ดังนั้น มูลค่าสินค้าคงคลังในปี 2555 จึงปรับเพิ่มขึ้น

การตั้งสำรองสำหรับสินค้าคงเหลือของบริษัทนั้น เนื่องจากบริษัทเป็นผู้จัดจำหน่ายผลิตภัณฑ์โลหะซึ่งเป็นวัสดุพื้นฐานที่ใช้เป็นวัตถุดิบอุตสาหกรรมและวัสดุสำหรับงานระบบในการก่อสร้าง ดังนั้น สินค้าที่บริษัทจัดจำหน่ายส่วนใหญ่จึงเป็นสินค้าที่ไม่มีการล้าสมัยและไม่มีส่วนสูญเสียดังกล่าวจากการเก็บรักษา รวมทั้งสินค้าคงเหลือส่วนใหญ่จะมีคำสั่งซื้อจากลูกค้ารองรับอยู่ เพียงรอกำหนดส่งมอบที่แน่นอน ทั้งนี้ เนื่องจากการสั่งซื้อสินค้าของบริษัทเป็นการสั่งซื้อตามยอดสั่งซื้อล่วงหน้าจากลูกค้าบวกด้วยปริมาณสินค้าที่สำรองให้แก่ลูกค้าตามนโยบายของบริษัท ทำให้บริษัทไม่มีนโยบายในการตั้งสำรองสินค้าคงเหลือล้าสมัย

ที่ดิน อาคาร และอุปกรณ์

สินทรัพย์ถาวรส่วนใหญ่ของบริษัท ประกอบด้วย ที่ดินและอาคารคลังสินค้าที่ตำบลศาลายา จังหวัดนครปฐม และรถบรรทุกเพื่อใช้ในการขนส่งสินค้า โดยที่ดิน อาคาร และอุปกรณ์สุทธิของบริษัท ณ สิ้นปี 2555 มีจำนวน 97.88 ล้านบาท เพิ่มขึ้นจากสิ้นปี 2554 ที่มีจำนวน 79.40 ล้านบาท คิดเป็นอัตราเพิ่มขึ้นร้อยละ 23.27

“Leading Integrated Metal Center & Services”

ง. สภาพคล่อง

กระแสเงินสด

ในการดำเนินธุรกิจตามปกติของบริษัท นอกจากจะมีการให้เครดิตการค้าระยะค่าสินค้าแก่ลูกค้าแล้ว บริษัทยังจำเป็นต้องเก็บสินค้าคงเหลือไว้ให้เพียงพอที่จะให้บริการแก่ลูกค้าด้วย โดยสินค้าส่วนใหญ่ที่บริษัทจัดจำหน่ายจะชำระค่าสินค้าโดยใช้วงเงิน LC/TR และตั๋วสัญญาใช้เงิน จากสาเหตุดังกล่าว ทำให้บริษัทมีเจ้าหนี้ส่วนใหญ่อยู่ในรูปของเงินกู้ยืมระยะสั้นจากสถาบันการเงินแทนที่จะเป็นเจ้าหนี้การค้า อย่างไรก็ตาม ในปี 2555 บริษัทมีเจ้าหนี้การค้าเพิ่มขึ้นทำให้กระแสเงินสดได้มาจากกิจกรรมดำเนินงานมีจำนวนรวมทั้งสิ้น 169.06 ล้านบาท

ในปี 2553-2555 บริษัทมีกระแสเงินสดที่ใช้ไปในกิจกรรมลงทุนเท่ากับ 5.80 ล้านบาท 10.88 ล้านบาท และ 66.52 ล้านบาท ตามลำดับ โดยในปี 2555 บริษัทมีการใช้เงินเพื่อการลงทุนเพิ่มขึ้นมากกว่าทุกปี

ทั้งนี้ ในปี 2553 บริษัทมีกระแสเงินสดสุทธิได้มาจากการจัดหาเงินรวมทั้งสิ้น 19.55 ล้านบาท และ 80.86 ล้านบาท สำหรับปี 2554 ทั้งนี้ ในปี 2555 บริษัทมีกระแสเงินสดสุทธิที่ใช้ไปในการจัดหาเงินเท่ากับ 82.95 ล้านบาท

(หน่วย : ล้านบาท)

	ปี 2553	ปี 2554	ปี 2555
กระแสเงินสดจากการดำเนินงาน	(8.11)	(77.92)	169.06
กระแสเงินสดจากกิจกรรมลงทุน	(5.80)	(10.88)	(66.52)
กระแสเงินสดจากกิจกรรมจัดหาเงิน	19.55	80.86	(82.95)
เงินสดและรายการเทียบเท่าเงินสดเพิ่มขึ้น (ลดลง)	5.64	(7.93)	19.58

อัตราส่วนสภาพคล่องและวงจรเงินสด (Cash Cycle)

ในปี 2553-2555 บริษัทมีอัตราส่วนสภาพคล่องเท่ากับ 1.57 เท่า 1.57 เท่า และ 1.62 เท่า ตามลำดับ และมีอัตราส่วนสภาพคล่องหมุนเร็วเท่ากับ 0.57 เท่า 0.48 เท่า และ 0.56 เท่า ตามลำดับ นอกจากนี้ ในปี 2554 บริษัทมีระยะเวลาในการเก็บหนี้เฉลี่ย จำนวน 70.38 วัน และระยะเวลาในการขายสินค้า จำนวน 140.88 วัน ในขณะที่มีระยะเวลาในการชำระหนี้ จำนวน 34.17 วัน ทำให้บริษัทมีวงจรเงินสด เท่ากับ 177.09 วัน

สำหรับปี 2555 ระยะเวลาในการเก็บหนี้เฉลี่ยของบริษัท เท่ากับ 65.12 วัน และระยะเวลาในการขายสินค้าเฉลี่ย เท่ากับ 141.36 วัน ในขณะที่ระยะเวลาในการชำระหนี้เฉลี่ย เท่ากับ 28.09 วัน ซึ่งส่งผลให้วงจรเงินสดของบริษัทมีจำนวนเท่ากับ 178.39 วัน ซึ่งระยะเวลาวงจรเงินสดดังกล่าวแสดงให้เห็นถึงช่วงเวลาที่บริษัทมีความจำเป็นที่จะต้องใช้เงินทุนหมุนเวียนจากแหล่งเงินทุนอื่นมาเสริมสภาพคล่อง เช่น เงินกู้ยืมระยะสั้นจากสถาบันการเงิน

จ. แหล่งที่มาของเงินทุน

หนี้สิน

ณ วันที่ 31 ธันวาคม 2555 บริษัทมีหนี้สินรวมทั้งสิ้น 546.01 ล้านบาท เปรียบเทียบกับหนี้สินรวมจำนวน 521.63 ล้านบาท ในปี 2554 คิดเป็นอัตราการเพิ่มขึ้นร้อยละ 4.67 โดยหนี้สินส่วนใหญ่เป็นหนี้สินหมุนเวียนซึ่งมีสัดส่วน

ประมาณร้อยละ 93.66 ของหนี้สินรวม โดยหนี้สินหมุนเวียนที่สำคัญ ประกอบด้วย เงินเบิกเกินบัญชีและเงินกู้ยืมระยะสั้นจากสถาบันการเงินและเจ้าหนี้การค้า ซึ่งมีสัดส่วนประมาณร้อยละ 62.54 และร้อยละ 25.18 ของหนี้สินรวมตามลำดับ โดยหนี้สินรวมในปี 2555 ยังคงสัดส่วนใกล้เคียงกับปีก่อน

เนื่องจากวงเงินกู้ยืมจากธนาคารส่วนใหญ่ของบริษัทเป็นเงินกู้ยืมประเภทวงเงิน LC/TR ซึ่งคิดเป็นสัดส่วนร้อยละ 100 ของวงเงินกู้ยืมรวมโดย ณ วันที่ 31 ธันวาคม 2555 บริษัทมีวงเงินเบิกเกินบัญชีและเงินกู้ยืมระยะสั้นจากธนาคารพาณิชย์ ซึ่งสามารถสรุปได้ดังนี้

ประเภท	วงเงิน (บาท)	หลักประกัน
วงเงินเบิกเกินบัญชี	52,000,000	เงินฝากประจำของบริษัท
วงเงินเลตเตอร์ออฟเครดิตและทรัสต์รีซีพ (LC/TR)	1,554,000,000	- เงินฝากประจำของบริษัท - ที่ดินพร้อมสิ่งปลูกสร้างของผู้ที่เกี่ยวข้อง - ที่ดินพร้อมสิ่งปลูกสร้างของบริษัท
วงเงินการใช้สัญญาตกลงซื้อขายเงินตราต่างประเทศ	911,000,000	- เงินฝากประจำของบริษัท
ล่วงหน้า	US\$ 500,000	- ที่ดินพร้อมสิ่งปลูกสร้างของบริษัท

หมายเหตุ : ณ วันที่ 31 ธันวาคม 2555 บริษัทไม่มีหลักประกันใดๆ ที่ใช้กรรมการค้ำประกันส่วนตัวอีกต่อไป

ส่วนของผู้ถือหุ้น

ส่วนของผู้ถือหุ้นของบริษัท ณ สิ้นปี 2555 เท่ากับ 537.34 ล้านบาท เพิ่มขึ้นจากส่วนของผู้ถือหุ้นจำนวน 494.72 ล้านบาท ณ สิ้นปี 2554 คิดเป็นอัตราการเพิ่มร้อยละ 8.61 ซึ่งเป็นผลจากบริษัทมีกำไรสุทธิ 58.62 ล้านบาท และมีการจ่ายเงินปันผล จำนวน 16.0 ล้านบาท ในปีดังกล่าว

ความเหมาะสมของโครงสร้างเงินทุน

ปี 2555 แหล่งเงินทุนส่วนใหญ่ของบริษัทมาจากหนี้สินหมุนเวียนเป็นหลัก โดยมีสัดส่วนประมาณร้อยละ 47.21 ของสินทรัพย์รวม ในปี 2553-2555 บริษัทมีอัตราส่วนหนี้สินต่อส่วนของผู้ถือหุ้น เท่ากับ 1.07 เท่า 1.05 เท่า และ 1.02 เท่า ตามลำดับ ทั้งนี้ ในปี 2555 บริษัทมีการกู้ยืมเงินระยะสั้นจากสถาบันการเงินลดลง โดยในปี 2555 บริษัทมีเงินเบิกเกินบัญชีและเงินกู้ยืมระยะสั้นจากสถาบันการเงิน รวมทั้งสิ้น 341.47 ล้านบาท ลดลงจาก 429.16 ล้านบาท ในปี 2554 คิดเป็นอัตราลดลงร้อยละ 25.68 และในทางกลับกัน ในปี 2555 บริษัทมีเจ้าหนี้การค้าเพิ่มมากขึ้นที่จำนวน 76.81 ล้านบาท อย่างไรก็ตาม เนื่องจากในปี 2555 บริษัทมีกำไรสุทธิเพิ่มขึ้น 33.28 ล้านบาท และมีการจ่ายเงินปันผล จำนวน 16.0 ล้านบาท จึงส่งผลให้อัตราส่วนหนี้สินต่อส่วนของผู้ถือหุ้นสำหรับปี 2555 มีอัตราส่วนลดลง และอยู่ในเกณฑ์ที่ดี

“Leading Integrated Metal Center & Services”

ปัจจัยและอิทธิพลหลักที่อาจมีผลกระทบต่อผลการดำเนินงานและฐานะการเงินในอนาคต

ธุรกิจของบริษัทมีความจำเป็นที่ต้องใช้เงินทุนหมุนเวียนในจำนวนมากพอเพื่อรองรับการขยายตัวในอนาคต ถึงแม้ในปัจจุบันเศรษฐกิจโลกมีการขยายตัว แต่ยังไม่มีความเสถียรภาพเท่าที่ควร แต่ผู้บริหารเชื่อมั่นว่าธุรกิจของบริษัทมีแนวโน้มการเติบโตอย่างต่อเนื่องทั้งในภาคการผลิตและธุรกิจก่อสร้างอสังหาริมทรัพย์ เนื่องจากผลิตภัณฑ์ที่บริษัทจำหน่ายล้วนเป็นปัจจัยควบคู่กับการเจริญเติบโตทางเศรษฐกิจ

นอกจากนี้ จากประสบการณ์และความเชี่ยวชาญในธุรกิจมานานกว่า 20 ปีของผู้บริหาร รวมทั้งบริษัทที่มีทีมงานบริหารมืออาชีพที่มีความแข็งแกร่งจึงทำให้มีความเข้าใจเกี่ยวกับความต้องการพื้นฐานของภาคการผลิตต่างๆ เป็นอย่างดี ส่งผลให้บริษัทสามารถเลือกสรรผลิตภัณฑ์ใหม่ๆ ที่มีคุณภาพรวมถึงการสร้างมูลค่าเพิ่มให้กับสินค้าและบริการเพื่อตอบสนองความต้องการของลูกค้าได้อย่างมีประสิทธิภาพ

ปัจจุบันบริษัทมีทุนชำระแล้วจำนวน 160 ล้านบาท โดยมีมูลค่าที่ตราไว้หุ้นละ 1 บาท ซึ่งในปี 2554 และปี 2555 บริษัทมีอัตรากำไรต่อหุ้นเท่ากับ 0.16 บาท และ 0.37 บาท และมีอัตราผลตอบแทนผู้ถือหุ้นร้อยละ 5.17 และร้อยละ 11.36 ตามลำดับ

รายงานความรับผิดชอบของคณะกรรมการบริษัทต่อรายงานทางการเงิน

เรียน ท่านผู้ถือหุ้น บริษัท พรพรหมเม็ททอล จำกัด (มหาชน)

คณะกรรมการบริษัท พรพรหมเม็ททอล จำกัด (มหาชน) เป็นผู้รับผิดชอบโดยตรงและได้ให้ความสำคัญต่อการดูแลกิจการของบริษัทให้เป็นไปตามนโยบายการกำกับดูแลกิจการที่ดี ทั้งนี้ เพื่อให้รายงานทางการเงินของบริษัท รวมทั้งสารสนเทศทางการเงินที่ปรากฏในรายงานประจำปีมีข้อมูลที่ถูกต้อง ครบถ้วน และชัดเจน ซึ่งรายงานทางการเงินดังกล่าวจัดทำขึ้นตามมาตรฐานการบัญชีที่รับรองทั่วไปในประเทศไทย โดยเลือกใช้นโยบายการบัญชีที่เหมาะสมและถือปฏิบัติอย่างสม่ำเสมอ ใช้ดุลยพินิจอย่างระมัดระวังในการจัดทำ รวมทั้งมีการเปิดเผยข้อมูลสำคัญอย่างเพียงพอในหมายเหตุประกอบงบการเงินและได้ผ่านการตรวจสอบและให้ความเห็นอย่างไม่มีเงื่อนไขจากผู้สอบบัญชีรับอนุญาตที่เป็นอิสระ

คณะกรรมการบริษัทจัดให้มีและดำรงรักษาไว้ซึ่งระบบควบคุมภายในที่มีประสิทธิผล เพื่อให้มั่นใจอย่างมีเหตุผลว่า การบันทึกข้อมูลทางบัญชีมีความถูกต้อง ครบถ้วน และเพียงพอต่อการดูแลรักษาทรัพย์สิน ป้องกันการทุจริตหรือการดำเนินการที่ผิดปกติ การเปิดเผยรายการที่เกี่ยวข้องกันหรือที่อาจมีความขัดแย้งผลประโยชน์ รวมทั้งมีการปฏิบัติตามกฎหมายและกฎระเบียบที่เกี่ยวข้อง โดยมอบหมายให้คณะกรรมการตรวจสอบเป็นผู้ดูแลรับผิดชอบและรายงานผลต่อคณะกรรมการบริษัทอย่างสม่ำเสมอ ความเห็นของคณะกรรมการตรวจสอบเกี่ยวกับเรื่องนี้ปรากฏในรายงานของคณะกรรมการตรวจสอบซึ่งแสดงไว้ในรายงานประจำปีแล้ว

คณะกรรมการบริษัทมีความเห็นว่า ระบบการควบคุมภายในของบริษัทโดยรวมอยู่ในระดับที่น่าพอใจ สามารถสร้างความเชื่อมั่นอย่างมีเหตุผลต่อความเชื่อมั่นได้ของงบการเงินของบริษัท ณ วันที่ 31 ธันวาคม 2555 ซึ่งผู้สอบบัญชีของบริษัทได้ตรวจสอบตามมาตรฐานการสอบบัญชีที่รับรองทั่วไปและแสดงความเห็นว่างบการเงินแสดงฐานะการเงินและผลการดำเนินงานโดยถูกต้องตามที่ควรในสาระสำคัญตามหลักการบัญชีที่รับรองทั่วไป

ในนามคณะกรรมการบริษัท
บริษัท พรพรหมเม็ททอล จำกัด (มหาชน)



(นายปกรณ์ บริมาสาร)
ประธานกรรมการบริษัท
วันที่ 21 กุมภาพันธ์ 2556

รายงานคณะกรรมการตรวจสอบประจำปี 2555

เรียน ท่านผู้ถือหุ้น บริษัท พรพรหมเม็ททอล จำกัด (มหาชน)

คณะกรรมการตรวจสอบของบริษัท พรพรหมเม็ททอล จำกัด (มหาชน) ประกอบด้วยกรรมการอิสระ 3 ท่าน โดยมีนายปรกรณ์ ปริมาสพร เป็นประธานกรรมการตรวจสอบ, นายจงเจตน์ บุญเกิด และนายณัฐวัชร พันธุ์แสงทอง เป็นกรรมการตรวจสอบ

ในปี 2555 คณะกรรมการตรวจสอบได้ประชุมร่วมกัน 4 ครั้ง เพื่อปฏิบัติหน้าที่ตามที่ได้ระบุไว้ในกฎบัตรของคณะกรรมการตรวจสอบ กรรมการตรวจสอบทั้ง 3 ท่านได้เข้าร่วมประชุมพร้อมกันทุกครั้ง ในการประชุมแต่ละครั้งมีวาระการประชุมร่วมกับผู้จัดการสำนักตรวจสอบภายใน นอกจากนี้ ยังได้ประชุมร่วมกับผู้บริหารระดับสูงของบริษัทในวาระที่เกี่ยวข้อง และในเดือนกุมภาพันธ์ 2556 คณะกรรมการตรวจสอบได้ประชุมร่วมกับผู้สอบบัญชีของบริษัทเพื่อพิจารณารายละเอียดงบการเงินของบริษัทรวมถึงรายการที่เกี่ยวข้องกันจากการปฏิบัติหน้าที่ดังกล่าวข้างต้น คณะกรรมการตรวจสอบมีความคิดเห็นดังนี้

1. งบการเงินประจำปี 2555 ของบริษัทมีความเหมาะสมและไม่พบรายการใดที่อาจมีผลกระทบอันเป็นสาระสำคัญต่องบการเงินดังกล่าว
2. ระบบควบคุมภายในของบริษัทมีความเหมาะสม เพียงพอ และมีประสิทธิภาพ
3. รายการที่เกี่ยวข้องกันที่ปรากฏในปี 2555 เป็นรายการที่เป็นธุรกิจตามปกติทั่วไป สมเหตุสมผลและไม่พบรายการใดที่ผิดปกติ
4. บริษัทได้ปฏิบัติตามอยู่ในกรอบของกฎหมายว่าด้วยหลักทรัพย์และตลาดหลักทรัพย์ ตลอดจนข้อกำหนดและกฎหมายอื่นที่เกี่ยวข้องกับธุรกิจของบริษัท
5. ผู้สอบบัญชีประจำปี 2555 ของบริษัท คือ นายเมธี รัตนศรีเมธา ผู้สอบบัญชีรับอนุญาตเลขที่ 3425 แห่งบริษัท เอ็ม อาร์ แอนด์ แอสโซซิเอท จำกัด เป็นบุคคลที่เหมาะสมเพราะมีความรู้และเป็นอิสระ ตลอดจนมีประสบการณ์ในการสอบบัญชีมาเป็นเวลายาวนาน และเป็นผู้สอบบัญชีของบริษัทเป็นปีแรก

สำหรับการพิจารณาคัดเลือกผู้สอบบัญชีของบริษัทประจำปี 2556 คณะกรรมการตรวจสอบเสนอให้แต่งตั้ง นายเมธี รัตนศรีเมธา ผู้สอบบัญชีรับอนุญาตเลขที่ 3425 หรือนายพิศิษฐ์ ชีวะเรืองโรจน์ ผู้สอบบัญชีรับอนุญาตเลขที่ 2803 แห่งบริษัท เอ็มอาร์ แอนด์ แอสโซซิเอท จำกัด เป็นผู้สอบบัญชีของบริษัท ประจำปี 2556

ในนามคณะกรรมการตรวจสอบ
บริษัท พรพรหมเม็ททอล จำกัด (มหาชน)



(นายปรกรณ์ ปริมาสพร)

ประธานกรรมการตรวจสอบและกรรมการอิสระ

วันที่ 21 กุมภาพันธ์ 2556

รายงานของผู้สอบบัญชีรับอนุญาต

เสนอ ผู้ถือหุ้นและคณะกรรมการบริษัท พรพรหมเม็ททอล จำกัด (มหาชน)

ข้าพเจ้าได้ตรวจสอบงบการเงินของบริษัท พรพรหมเม็ททอล จำกัด (มหาชน) ซึ่งประกอบด้วยงบแสดงฐานะการเงิน ณ วันที่ 31 ธันวาคม 2555 และงบกำไรขาดทุนเบ็ดเสร็จ งบแสดงการเปลี่ยนแปลงส่วนของผู้ถือหุ้นและงบกระแสเงินสดสำหรับปีสิ้นสุดวันเดียวกัน รวมถึงหมายเหตุสรุปนโยบายการบัญชีที่สำคัญและหมายเหตุเรื่องอื่นๆ

ความรับผิดชอบของผู้บริหารต่องบการเงิน

ผู้บริหารเป็นผู้รับผิดชอบในการจัดทำและการนำเสนอของงบการเงินเหล่านี้โดยถูกต้องตามที่ควรตามมาตรฐานการรายงานทางการเงินและรับผิดชอบเกี่ยวกับการควบคุมภายในที่ผู้บริหารพิจารณาว่าจำเป็นเพื่อให้สามารถจัดทำงบการเงินที่ปราศจากการแสดงข้อมูลที่ขัดต่อข้อเท็จจริงอันเป็นสาระสำคัญไม่ว่าจะเกิดจากการทุจริตหรือข้อผิดพลาด

ความรับผิดชอบของผู้สอบบัญชี

ข้าพเจ้าเป็นผู้รับผิดชอบในการแสดงความเห็นต่องบการเงินดังกล่าวจากผลการตรวจสอบของข้าพเจ้า ข้าพเจ้าได้ปฏิบัติตามตรวจสอบตามมาตรฐานการสอบบัญชี ซึ่งกำหนดให้ข้าพเจ้าปฏิบัติตามข้อกำหนดด้านจรรยาบรรณ รวมถึงวางแผนและปฏิบัติตามตรวจสอบเพื่อให้ได้ความเชื่อมั่นอย่างสมเหตุสมผลว่างบการเงินปราศจากการแสดงข้อมูลที่ขัดต่อข้อเท็จจริงอันเป็นสาระสำคัญหรือไม่

การตรวจสอบรวมถึงการใช้วิธีการตรวจสอบเพื่อให้ได้มาซึ่งหลักฐานการสอบบัญชีเกี่ยวกับจำนวนเงินและการเปิดเผยข้อมูลในงบการเงิน วิธีการตรวจสอบที่เลือกใช้ขึ้นอยู่กับดุลยพินิจของผู้สอบบัญชี ซึ่งรวมถึงการประเมินความเสี่ยงจากการแสดงข้อมูลที่ขัดต่อข้อเท็จจริงอันเป็นสาระสำคัญของงบการเงินไม่ว่าจะเกิดจากการทุจริตหรือข้อผิดพลาด ในการประเมินความเสี่ยงดังกล่าวผู้สอบบัญชีพิจารณาการควบคุมภายในที่เกี่ยวข้องกับการจัดทำและการนำเสนอของงบการเงิน โดยถูกต้องตามที่ควรของกิจการ เพื่อออกแบบวิธีการตรวจสอบที่เหมาะสมกับสถานการณ์ แต่ไม่ใช่เพื่อวัตถุประสงค์ในการแสดงความเห็นต่อประสิทธิภาพของการควบคุมภายในของกิจการ การตรวจสอบรวมถึงการประเมินความเหมาะสมของนโยบายการบัญชีที่ผู้บริหารใช้และความสมเหตุสมผลของประมาณการทางบัญชีที่จัดทำขึ้นโดยผู้บริหาร รวมทั้งการประเมินการนำเสนอของงบการเงินโดยรวม

ข้าพเจ้าเชื่อว่าหลักฐานการสอบบัญชีที่ข้าพเจ้าได้รับเพียงพอและเหมาะสมเพื่อใช้เป็นเกณฑ์ในการแสดงความเห็นของข้าพเจ้า

ความเห็น

ข้าพเจ้าเห็นว่า งบการเงินข้างต้นนี้แสดงฐานะการเงินของบริษัท พรพรหมเม็ททอล จำกัด (มหาชน) ณ วันที่ 31 ธันวาคม 2555 และผลการดำเนินงานและกระแสเงินสดสำหรับปีสิ้นสุดวันเดียวกัน โดยถูกต้องตามที่ควรในสาระสำคัญตามมาตรฐานการรายงานทางการเงิน

“Leading Integrated Metal Center & Services”

เรื่องอื่น ๆ

งบการเงินของบริษัท พรพรหมเม็ททอล จำกัด (มหาชน) สำหรับปีสิ้นสุดวันที่ 31 ธันวาคม 2554 ตรวจสอบโดยผู้สอบบัญชีอื่นในสำนักงานเดียวกันกับข้าพเจ้า ซึ่งแสดงความเห็นอย่างไม่มีเงื่อนไขตามรายงานลงวันที่ 23 กุมภาพันธ์ 2555

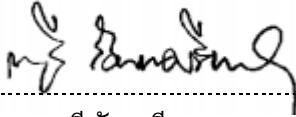

(นายเมธี รัตนศรีเมธา)

ผู้สอบบัญชีรับอนุญาต

เลขทะเบียน 3425

กรุงเทพมหานคร

21 กุมภาพันธ์ 2556

บริษัท พรพรหมเม็ททอล จำกัด (มหาชน)
งบแสดงฐานะการเงิน
ณ วันที่ 31 ธันวาคม 2555 และ 2554

สินทรัพย์

	หมายเหตุ	พันบาท	
		2555	2554
สินทรัพย์หมุนเวียน			
เงินสดและรายการเทียบเท่าเงินสด		29,102	9,522
เงินลงทุนชั่วคราว		10,018	-
ลูกหนี้การค้า	5	256,651	239,299
ส่วนของเงินให้กู้ยืมระยะยาว ที่ถึงกำหนดชำระภายในหนึ่งปี		406	385
สินค้าคงเหลือ	6	523,197	474,125
สินไหมชดเชยจากบริษัทประกันภัย (สำหรับสินทรัพย์ที่เสียหายจากน้ำท่วม)		-	80,409
สินทรัพย์หมุนเวียนอื่น		7,238	3,647
รวมสินทรัพย์หมุนเวียน		826,612	807,387
สินทรัพย์ไม่หมุนเวียน			
เงินฝากธนาคารที่มีภาระผูกพัน	7, 12	83,000	83,000
เงินลงทุนในบริษัทร่วม	8	-	-
เงินให้กู้ยืมระยะยาว		806	1,212
ที่ดิน อาคารและอุปกรณ์	9, 12, 14	97,879	79,402
สิทธิการเช่า	10	71,531	39,299
สินทรัพย์ไม่หมุนเวียนอื่น	11	3,528	6,057
รวมสินทรัพย์ไม่หมุนเวียน		256,744	208,970
รวมสินทรัพย์		1,083,356	1,016,357

บริษัท พรพรหมเม็ททอล จำกัด (มหาชน)
งบแสดงฐานะการเงิน
ณ วันที่ 31 ธันวาคม 2555 และ 2554

หนี้สินและส่วนของผู้ถือหุ้น

	หมายเหตุ	พันบาท	
		2555	2554
หนี้สินหมุนเวียน			
เงินเบิกเกินบัญชีและเงินกู้ยืมระยะสั้น			
จากสถาบันการเงิน	12	341,470	429,157
เจ้าหนี้การค้า	4	137,465	60,720
ส่วนของหนี้สินภายใต้สัญญาเช่าทางการเงินที่ถึงกำหนดชำระภายในหนึ่งปี			
ส่วนของเงินกู้ยืมระยะยาวที่ครบกำหนดชำระภายในหนึ่งปี	13	3,284	2,079
ภาษีเงินได้ค้างจ่าย	14	6,251	-
ค่าใช้จ่ายค้างจ่ายและหนี้สินหมุนเวียนอื่น	4	8,666	4,197
รวมหนี้สินหมุนเวียน		511,423	513,479
หนี้สินไม่หมุนเวียน			
หนี้สินภายใต้สัญญาเช่าทางการเงิน			
เงินกู้ยืมระยะยาวจากสถาบันการเงิน	13	8,192	6,180
หนี้สินผลประโยชน์ของพนักงานหลังออกจากงาน	14	23,749	-
จากงาน	15	2,648	1,974
รวมหนี้สินไม่หมุนเวียน		34,589	8,154
รวมหนี้สิน		546,012	521,633
ส่วนของผู้ถือหุ้น			
ทุนเรือนหุ้น - หุ้นสามัญ มูลค่าหุ้นละ 1 บาท			
ทุนจดทะเบียน 160,000,000 หุ้น		160,000	160,000
ทุนที่ออกและชำระเต็มมูลค่าแล้ว			
หุ้นสามัญ 160,000,000 หุ้น		160,000	160,000
ส่วนเกินมูลค่าหุ้น	16	78,644	78,644
กำไรสะสม			
- จัดสรรเป็นทุนสำรองตามกฎหมาย	16	16,000	16,000
- ยังไม่ได้จัดสรร		282,700	240,080
รวมส่วนของผู้ถือหุ้น		537,344	494,724
รวมหนี้สินและส่วนของผู้ถือหุ้น		1,083,356	1,016,357

บริษัท พรพรหมเม็ททอล จำกัด (มหาชน)
งบกำไรขาดทุนเบ็ดเสร็จ
สำหรับปีสิ้นสุดวันที่ 31 ธันวาคม 2555 และ 2554

	หมายเหตุ	พันบาท	
		2555	2554
รายได้			
ขายสุทธิ		1,451,992	1,434,937
กำไร (ขาดทุน) จากอัตราแลกเปลี่ยน		12,161	(9,018)
รายได้อื่น		22,729	15,964
รวมรายได้		1,486,882	1,441,883
ค่าใช้จ่าย			
ต้นทุนขาย	4	1,287,616	1,269,402
ค่าใช้จ่ายในการขาย	21	42,215	35,805
ค่าใช้จ่ายในการบริหาร	4, 21	66,991	88,860
ขาดทุนจากการด้อยค่าของเงินลงทุน		-	3,000
ต้นทุนทางการเงิน		14,403	12,235
รวมค่าใช้จ่าย		1,411,225	1,409,302
กำไรก่อนค่าใช้จ่ายภาษีเงินได้		75,657	32,581
ค่าใช้จ่ายภาษีเงินได้	17	17,037	7,241
กำไรสำหรับปี		58,620	25,340
กำไรขาดทุนเบ็ดเสร็จอื่น		-	-
กำไรเบ็ดเสร็จสำหรับปี		58,620	25,340
กำไรต่อหุ้นขั้นพื้นฐาน (บาท)		0.37	0.16
จำนวนหุ้นสามัญถ่วงเฉลี่ยถ่วงน้ำหนัก (พันหุ้น)		160,000	160,000

บริษัท พรพรหมเม็ททอล จำกัด (มหาชน)

งบกระแสเงินสด

สำหรับปีสิ้นสุดวันที่ 31 ธันวาคม 2555 และ 2554

	พันบาท	
	2555	2554
กระแสเงินสดจากกิจกรรมดำเนินงาน		
กำไรสำหรับปี	58,620	25,340
ปรับปรุงด้วย:		
หนี้สงสัยจะสูญและตัดจำหน่ายหนี้สูญ (กลับรายการ)	(4,428)	26,899
ค่าเผื่อการลดมูลค่างานค้างเหลือเพิ่มขึ้น (ลดลง)	3,825	(12,297)
ขาดทุนจากการด้อยค่าของเงินลงทุนในบริษัทร่วม	-	3,000
ค่าเสื่อมราคาและรายการจ่ายตัดบัญชี	16,639	12,019
กำไรจากการขายและตัดจำหน่ายอุปกรณ์	(1,932)	(1,371)
ขาดทุน (กำไร) จากอัตราแลกเปลี่ยนที่ยังไม่เกิดขึ้นจริง	(2,747)	9,326
ขาดทุน (กำไร) จากการปรับมูลค่ายุติธรรม		
ตราสารอนุพันธ์ที่ยังไม่เกิดขึ้นจริง	3,899	(2,095)
กำไรที่ยังไม่เกิดขึ้นจากเงินลงทุนชั่วคราว	(18)	-
ค่าใช้จ่ายผลประโยชน์ของพนักงานหลังออกจากงาน	674	513
ดอกเบี้ยรับ	(2,160)	(2,070)
ดอกเบี้ยจ่าย	9,867	11,842
ค่าใช้จ่ายภาษีเงินได้	17,037	7,241
	99,276	78,347
สินทรัพย์ดำเนินงานลดลง (เพิ่มขึ้น)		
ลูกหนี้การค้า	(69,212)	12,567
สินค้างเหลือ	(1,716)	(36,422)
สินไหมชดเชยจากบริษัทประกันภัย	80,409	-
สินทรัพย์หมุนเวียนอื่น	(4)	6,659
สินทรัพย์ไม่หมุนเวียนอื่น	2,409	(1,043)
หนี้สินดำเนินงานเพิ่มขึ้น (ลดลง)		
เจ้าหนี้การค้า	76,809	(116,864)
ค่าใช้จ่ายค้างจ่ายและหนี้สินหมุนเวียนอื่น	(6,347)	(3,360)
เงินสดรับจากการดำเนินงาน	181,624	(60,116)
จ่ายภาษีเงินได้	(12,568)	(17,801)
เงินสดสุทธิได้มาจาก (ใช้ไปใน) กิจกรรมดำเนินงาน	169,056	(77,917)

บริษัท พรพรหมเมืงทอล จำกัด (มหาชน)
งบกระแสเงินสด (ต่อ)
สำหรับปีสิ้นสุดวันที่ 31 ธันวาคม 2555 และ 2554

	พันบาท	
	2555	2554
กระแสเงินสดจากกิจกรรมลงทุน:		
รับดอกเบี้ย	2,142	2,007
เงินลงทุนชั่วคราวลดลง (เพิ่มขึ้น)	(10,000)	171
เงินให้กู้ยืมระยะยาวลดลง	385	341
ซื้อที่ดิน อาคารและอุปกรณ์	(25,295)	(15,833)
สิทธิการเช่าเพิ่มขึ้น	(38,366)	(30,525)
เงินสดรับจากการขายอุปกรณ์	4,612	1,960
เงินฝากธนาคารที่มีภาวะผูกพันลดลง	-	31,000
เงินสดสุทธิใช้ไปในกิจกรรมลงทุน	(66,522)	(10,879)
กระแสเงินสดจากกิจกรรมจัดหาเงิน:		
จ่ายดอกเบี้ย	(10,444)	(11,010)
จ่ายเงินปันผล	(16,000)	(17,600)
เงินเบิกเกินบัญชีและเงินกู้ยืมระยะสั้น		
จากสถาบันการเงินเพิ่มขึ้น (ลดลง)	(85,004)	109,755
จ่ายชำระหนี้สินภายใต้สัญญาเช่าทางการเงิน	(1,506)	(281)
เงินสดรับจากเงินกู้ยืมระยะยาวจากสถาบันการเงิน	30,000	-
เงินสดสุทธิได้มาจาก (ใช้ไปใน) กิจกรรมจัดหาเงิน	(82,954)	80,864
เงินสดและรายการเทียบเท่าเงินสดเพิ่มขึ้น		
(ลดลง) สุทธิ	19,580	(7,932)
เงินสดและรายการเทียบเท่าเงินสด ณ วันต้นปี	9,522	17,454
เงินสดและรายการเทียบเท่าเงินสด ณ วันสิ้นปี	29,102	9,522

บริษัท พรพรมเม็ททอล จำกัด (มหาชน)

หมายเหตุประกอบงบการเงิน

วันที่ 31 ธันวาคม 2555 และ 2554

1. ทิวไป

บริษัท พรพรมเม็ททอล จำกัด (มหาชน) (“บริษัท”) จัดทะเบียนเป็นบริษัทมหาชนจำกัดในประเทศไทยเมื่อวันที่ 8 มิถุนายน 2547 และจดทะเบียนกับตลาดหลักทรัพย์ เอ็ม เอ ไอ เมื่อวันที่ 11 พฤศจิกายน 2547 บริษัทดำเนินธุรกิจจำหน่ายสินค้าประเภทโลหะ เช่น ทองเหลือง ทองแดง แสตเลส และอลูมิเนียม

ผู้ถือหุ้นบริษัท ณ วันที่ 31 ธันวาคม 2555 และ 2554 มีดังนี้

	ร้อยละของการถือหุ้น
นายชำนาญ พรพิไลลักษณ์	35.13
นางกนกกร แทนไกรศรี	35.13
อื่นๆ	29.74

บริษัทมีสำนักงานใหญ่อยู่ที่ 229 ถนนนครราชสีมา แขวงดุสิต เขตดุสิต กรุงเทพมหานคร 10300

2. เกณฑ์การจัดทำงบการเงิน

งบการเงินนี้ได้จัดทำเป็นเงินบาทและเป็นภาษาไทยตามมาตรฐานการรายงานทางการเงินของประเทศไทย ทั้งนี้ งบการเงินนี้มีวัตถุประสงค์ที่จัดทำขึ้นเพื่อแสดงฐานะการเงิน ผลการดำเนินงาน และกระแสเงินสดตามมาตรฐานการรายงานทางการเงินของประเทศไทยเท่านั้น

งบการเงินนี้จัดทำขึ้นตามเกณฑ์ราคาทุนเดิม เว้นแต่ที่ได้เปิดเผยไว้แล้วในนโยบายการบัญชี

บริษัทเปิดเผยข้อมูลสำหรับปีสิ้นสุดวันที่ 31 ธันวาคม 2554 เพื่อเป็นข้อมูลเปรียบเทียบในงบการเงินสำหรับปีสิ้นสุดวันที่ 31 ธันวาคม 2555 ในลักษณะของตัวเลขที่เกี่ยวข้อง

สภาวิชาชีพได้ออกมาตรฐานการบัญชีฉบับใหม่และฉบับปรับปรุง และมาตรฐานการรายงานทางการเงิน ซึ่งเกี่ยวข้องกับการดำเนินงานของบริษัทและมีผลใช้บังคับสำหรับรอบระยะเวลาบัญชีที่เริ่มในหรือหลังวันที่ 1 มกราคม 2556 ดังนี้

มาตรฐานการบัญชี ฉบับที่ 12	ภาษีเงินได้
มาตรฐานการบัญชี ฉบับที่ 21 (ปรับปรุง 2552)	ผลกระทบจากการเปลี่ยนแปลงของอัตราแลกเปลี่ยนเงินตราต่างประเทศ
มาตรฐานการรายงานทางการเงิน ฉบับที่ 8	ส่วนงานดำเนินงาน

บริษัทจะใช้มาตรฐานการบัญชีใหม่และมาตรฐานการรายงานทางการเงินสำหรับรอบระยะเวลาบัญชีที่เริ่มตั้งแต่วันที่ 1 มกราคม 2556 การใช้มาตรฐานการบัญชี ฉบับที่ 12 และ 21 (ปรับปรุง 2552) และมาตรฐานการรายงานทางการเงิน ฉบับที่ 8 จะไม่มีผลกระทบต่อที่มีสาระสำคัญต่องบการเงินของบริษัท

เพื่อความสะดวกของผู้อ่านงบการเงิน บริษัทได้จัดทำงบการเงินฉบับภาษาอังกฤษขึ้นจากงบการเงินฉบับภาษาไทยนี้ ซึ่งได้นำเสนอเพื่อวัตถุประสงค์ของการรายงานทางการเงินเพื่อใช้ในประเทศ

บริษัท พรพรหมเม็ททอล จำกัด (มหาชน)

หมายเหตุประกอบงบการเงิน

วันที่ 31 ธันวาคม 2555 และ 2554

3. นโยบายการบัญชีที่สำคัญ

นโยบายการบัญชีที่สำคัญที่บริษัทใช้ในการจัดทำงบการเงินมีดังนี้

เงินสดและรายการเทียบเท่าเงินสด

เงินสดและรายการเทียบเท่าเงินสดบันทึกในงบแสดงฐานะการเงินด้วยราคาทุนประกอบด้วย เงินสดในมือ และเงินฝากสถาบันการเงิน รายการเทียบเท่าเงินสดเป็นเงินลงทุนระยะสั้นที่มีสภาพคล่องสูง ซึ่งพร้อมที่จะเปลี่ยนเป็นเงินสดในจำนวนที่ทราบได้ซึ่งครบกำหนดภายในสามเดือนหรือน้อยกว่า และไม่มีข้อจำกัดในการเบิกใช้และมีความเสี่ยงต่อการเปลี่ยนแปลงมูลค่าน้อยหรือไม่มีนัยสำคัญ

ลูกหนี้การค้าและลูกหนี้อื่น

ลูกหนี้การค้าและลูกหนี้อื่นแสดงในราคาตามใบแจ้งหนี้หักค่าเผื่อหนี้สงสัยจะสูญ

ค่าเผื่อหนี้สงสัยจะสูญประมาณจากประสบการณ์เรียกเก็บหนี้ในอดีตควบคู่กับการพิจารณาฐานะปัจจุบันของลูกหนี้ ลูกหนี้จะถูกตัดจำหน่ายบัญชีเมื่อทราบว่าเป็นหนี้สูญ

สินค้าคงเหลือ

สินค้าคงเหลือแสดงในราคาทุน (วิธีเข้าก่อน-ออกก่อน) หรือมูลค่าสุทธิที่จะได้รับแล้วแต่ราคาใดจะต่ำกว่า

มูลค่าสุทธิที่จะได้รับเป็นการประมาณราคาที่จะขายได้จากการดำเนินธุรกิจปกติหักด้วยค่าใช้จ่ายที่จำเป็นในการขาย

เงินลงทุน

เงินลงทุนในบริษัทร่วม

เงินลงทุนในบริษัทร่วม บันทึกบัญชีตามวิธีราคาทุนสุทธิจากค่าเผื่อผลขาดทุนจากการด้อยค่า (ถ้ามี)

เงินลงทุนในตราสารทุนอื่น

เงินลงทุนระยะยาวในตราสารทุนที่ไม่อยู่ในความต้องการของตลาดที่ถือเป็นเงินลงทุนทั่วไปแสดงมูลค่าตามราคาทุนและบันทึกขาดทุนจากการด้อยค่าของเงินลงทุนต่อเมื่อมูลค่ายุติธรรมของเงินลงทุนต่ำกว่ามูลค่าตามบัญชี โดยผลขาดทุนดังกล่าว (ถ้ามี) จะรวมอยู่ในการคำนวณผลการดำเนินงาน

ที่ดิน อาคารและอุปกรณ์

ที่ดิน อาคารและอุปกรณ์แสดงด้วยราคาทุนหักค่าเสื่อมราคาสะสมและขาดทุนจากการด้อยค่า (ถ้ามี) ต้นทุนการรีดถอนขนย้ายและบูรณะสินทรัพย์ถือเป็นต้นทุนของสินทรัพย์และคิดค่าเสื่อมราคา

บริษัท พรพรหมเม็ททอล จำกัด (มหาชน)

หมายเหตุประกอบงบการเงิน

วันที่ 31 ธันวาคม 2555 และ 2554

ค่าเสื่อมราคา

ค่าเสื่อมราคابันทึกลงเป็นค่าใช้จ่ายในงบกำไรขาดทุน คำนวณโดยวิธีเส้นตรงตามเกณฑ์อายุการใช้งานโดยประมาณของสินทรัพย์แต่ละรายการ ประมาณการอายุการใช้งานของสินทรัพย์แสดงได้ดังนี้

	ระยะเวลา (ปี)
อาคารคลังสินค้า	20
ส่วนปรับปรุงอาคาร	20
ระบบไฟฟ้า	5
เครื่องตกแต่ง และอุปกรณ์เครื่องใช้สำนักงาน	5
เครื่องมือเครื่องใช้	5
ยานพาหนะ	5

บริษัทไม่คิดค่าเสื่อมราคาสำหรับที่ดิน ส่วนปรับปรุงที่ดิน และสินทรัพย์ที่อยู่ระหว่างการก่อสร้าง

วิธีการคิดค่าเสื่อมราคา อายุการใช้ประโยชน์ของสินทรัพย์และมูลค่าคงเหลือถูกทบทวนอย่างน้อยที่สุดทุกสิ้นรอบปีบัญชีและปรับปรุงตามความเหมาะสม

สิทธิการเช่าที่ดินและอาคารสำนักงาน

บริษัทตัดบัญชีสิทธิการเช่าที่ดินและอาคารสำนักงานโดยวิธีเส้นตรงตามอายุของสัญญาเช่า

สัญญาเช่าการเงิน

สัญญาเช่าทรัพย์สินที่ความเสี่ยงและผลประโยชน์ที่มีนัยสำคัญในการเป็นเจ้าของเป็นของผู้เช่าจะถูกจัดเป็นสัญญาเช่าการเงิน สัญญาเช่าการเงินจะรับรู้สินทรัพย์และหนี้สินด้วยจำนวนเท่ากับมูลค่าปัจจุบันของค่าเช่าขั้นต่ำที่ต้องจ่ายตามสัญญาหรือมูลค่ายุติธรรมของสินทรัพย์แล้วแต่จำนวนใดจะต่ำกว่า จำนวนที่จ่ายเป็นค่าเช่าจะต้องแบ่งเป็นส่วนที่เป็นดอกเบี้ยและส่วนที่เป็นการชำระหนี้สินโดยดอกเบี้ยแต่ละงวดจะคำนวณโดยใช้อัตราดอกเบี้ยคงที่ตลอดอายุของหนี้สิน จำนวนค่าเช่าสุทธิจากดอกเบี้ยบันทึกเป็นหนี้สินระยะยาวอื่น ดอกเบี้ยที่เกิดขึ้นจะบันทึกในงบกำไรขาดทุนตลอดอายุสัญญาเช่า อาคารและอุปกรณ์ภายใต้สัญญาเช่าการเงินตัดจำหน่ายค่าเสื่อมราคาตามอายุการใช้งานของทรัพย์สิน

การด้อยค่า

ยอดสินทรัพย์คงเหลือตามบัญชีของบริษัท ได้รับการทบทวน ณ ทุกวันที่ในรายงานว่ามีข้อบ่งชี้เรื่องการด้อยค่าหรือไม่ ในกรณีที่ข้อบ่งชี้จะทำการประมาณมูลค่าสินทรัพย์ที่คาดว่าจะได้รับคืน

การรับรู้ขาดทุนจากการด้อยค่าเมื่อมูลค่าตามบัญชีของสินทรัพย์หรือมูลค่าตามบัญชีของหน่วยสินทรัพย์ที่ก่อให้เกิดเงินสดสูงกว่ามูลค่าที่จะได้รับคืน ขาดทุนจากการด้อยค่าบันทึกในงบกำไรขาดทุน

การคำนวณมูลค่าที่คาดว่าจะได้รับคืน

บริษัท พรพรหมเม็ททอล จำกัด (มหาชน)

หมายเหตุประกอบงบการเงิน

วันที่ 31 ธันวาคม 2555 และ 2554

มูลค่าที่คาดว่าจะได้รับคืนของสินทรัพย์ หมายถึง ราคาขายสุทธิของสินทรัพย์หรือมูลค่าจากการใช้ของสินทรัพย์แล้วแต่มูลค่าใดจะสูงกว่า ในการประเมินมูลค่าจากการใช้ของสินทรัพย์ ประมาณการกระแสเงินสดที่จะได้รับในอนาคตจะคิดลดเป็นมูลค่าปัจจุบันโดยใช้อัตราคิดลดก่อนคำนึงภาษีเงินได้เพื่อให้สะท้อนมูลค่าที่อาจประเมินได้ในตลาดปัจจุบันซึ่งแปรไปตามเวลาและความเสี่ยงที่มีต่อสินทรัพย์

การกลับรายการด้อยค่า

บริษัทจะกลับรายการบัญชีขาดทุนจากการด้อยค่า หากมีการเปลี่ยนแปลงประมาณการที่ใช้ในการคำนวณมูลค่าที่คาดว่าจะได้รับคืน

บริษัทจะกลับรายการบัญชีขาดทุนจากการด้อยค่าเพียงเพื่อให้มูลค่าตามบัญชีของสินทรัพย์ไม่เกินกว่ามูลค่าตามบัญชีภายหลังหักค่าเสื่อมราคาหรือค่าตัดจำหน่าย เช่นเดียวกับในกรณีที่ไม่เคยมีการบันทึกขาดทุนจากการด้อยค่ามาก่อน

เจ้าหนี้การค้าและเจ้าหนี้อื่น

เจ้าหนี้การค้าและเจ้าหนี้อื่นแสดงในราคาทุน

ผลประโยชน์ของพนักงานหลังออกจากงาน

ภาระผูกพันของบริษัทที่เกี่ยวข้องกับผลประโยชน์ของพนักงานหลังออกจากงานซึ่งเป็นเงินชดเชยตามกฎหมายคุ้มครองแรงงานถูกรับรู้เป็นหนี้สินและค่าใช้จ่ายในงบการเงินด้วยจำนวนเงินที่คำนวณโดยนักคณิตศาสตร์ประกันภัยซึ่งใช้วิธีคิดลดแต่ละหน่วยที่ประมาณการไว้ ค่าใช้จ่ายจากการประมาณการหนี้สินผลประโยชน์ของพนักงานหลังออกจากงานที่ถูกรับรู้ในงบกำไรขาดทุนประกอบด้วย ต้นทุนบริการปัจจุบัน ต้นทุนดอกเบี้ย และกำไร/ขาดทุนตามหลักคณิตศาสตร์ประกันภัย โครงการผลประโยชน์ของพนักงานนี้ไม่ได้ถูกจัดตั้งเป็นกองทุนและไม่มีสินทรัพย์ของโครงการเกิดขึ้น

การใช้ประมาณการ

ในการจัดทำงบการเงินตามมาตรฐานการบัญชีที่รับรองทั่วไปในประเทศไทย ฝ่ายบริหารมีความจำเป็นต้องใช้ประมาณการและข้อสมมติฐานที่กระทบต่อรายได้ รายจ่าย สินทรัพย์และหนี้สิน เพื่อประโยชน์ในการกำหนดมูลค่าของสินทรัพย์หนี้สิน ตลอดจนหนี้สินที่อาจเกิดขึ้น ด้วยเหตุดังกล่าว ผลของรายการเมื่อเกิดขึ้นจริงจึงอาจแตกต่างไปจากที่ได้ประมาณการไว้

ประมาณการและข้อสมมติฐานที่ใช้ในการจัดทำงบการเงินจะได้รับการทบทวนอย่างสม่ำเสมอ การปรับประมาณการจะบันทึกในงวดบัญชีที่การประมาณการดังกล่าวได้รับการทบทวนหากการปรับปรุงประมาณการกระทบเฉพาะงวดนั้นๆ และจะบันทึกในงวดที่ปรับและงวดในอนาคตหากการปรับประมาณการกระทบงวดปัจจุบันและอนาคต

บริษัท พรพรหมเม็ททอล จำกัด (มหาชน)

หมายเหตุประกอบงบการเงิน

วันที่ 31 ธันวาคม 2555 และ 2554

ประมาณการหนี้สิน

การประมาณการหนี้สินจะรับรู้ในงบแสดงฐานะการเงินก็ต่อเมื่อบริษัทมีภาระหนี้สินเกิดขึ้นจากข้อพิพาททางกฎหมายหรือภาระผูกพันซึ่งเป็นผลมาจากเหตุการณ์ในอดีต และมีความเป็นไปได้ค่อนข้างแน่นอนว่าประโยชน์เชิงเศรษฐกิจจะต้องถูกจ่ายไปเพื่อชำระภาระหนี้สินดังกล่าว โดยจำนวนภาระหนี้สินดังกล่าวสามารถประมาณจำนวนเงินได้อย่างน่าเชื่อถือ ถ้าผลกระทบดังกล่าวเป็นหนี้สำคัญ ประมาณการกระแสเงินสดที่จะจ่ายในอนาคตจะคิดลดเป็นมูลค่าปัจจุบันโดยใช้อัตราคิดลดในตลาดปัจจุบันก่อนคำนึงภาษีเงินได้ เพื่อให้สะท้อนมูลค่าที่อาจประเมินได้ในตลาดปัจจุบันซึ่งแปรไปตามเวลาและความเสี่ยงที่มีต่อหนี้สิน

เงินตราต่างประเทศ

รายการบัญชีที่เป็นเงินตราต่างประเทศ

รายการบัญชีที่เป็นเงินตราต่างประเทศแปลงค่าเป็นเงินบาทโดยใช้อัตราแลกเปลี่ยน ณ วันที่เกิดรายการ

สินทรัพย์และหนี้สินที่เป็นตัวเงินและเป็นเงินตราต่างประเทศ ณ วันที่รายงาน แปลงค่าเป็นเงินบาทโดยใช้อัตราแลกเปลี่ยน ณ วันนั้น กำไรหรือขาดทุนจากการแปลงค่าจะบันทึกในงบกำไรขาดทุน

สินทรัพย์และหนี้สินที่ไม่เป็นตัวเงินซึ่งเกิดจากรายการบัญชีที่เป็นเงินตราต่างประเทศ และบันทึกตามเกณฑ์ราคาทุนเดิม แปลงค่าเป็นเงินบาทโดยใช้อัตราแลกเปลี่ยน ณ วันที่เกิดรายการ

เครื่องมือทางการเงินที่เป็นตราสารอนุพันธ์

เครื่องมือทางการเงินที่เป็นตราสารอนุพันธ์ได้ถูกนำมาใช้เพื่อจัดการความเสี่ยงที่เกิดจากการเปลี่ยนแปลงในอัตราแลกเปลี่ยนเงินตราต่างประเทศและอัตราดอกเบี้ยที่เกิดจากกิจกรรมดำเนินงานและจัดหาเงิน เครื่องมือทางการเงินที่เป็นตราสารอนุพันธ์ไม่ได้มีไว้เพื่อการค้า อย่างไรก็ตาม ตราสารอนุพันธ์ที่ไม่เข้าเงื่อนไขการกำหนดให้เป็นเครื่องมือป้องกันความเสี่ยงจะถือเป็นรายการเพื่อค้า

เครื่องมือทางการเงินที่เป็นตราสารอนุพันธ์จะถูกบันทึกในชั้นแรกด้วยมูลค่ายุติธรรม หลังจากการบันทึกครั้งแรกจะมีการปรับมูลค่าให้แสดงในมูลค่ายุติธรรมใหม่ กำไรหรือขาดทุนจากการปรับมูลค่ายุติธรรมจะบันทึกในงบกำไรขาดทุน

มูลค่ายุติธรรมของสัญญาอัตราแลกเปลี่ยนเงินตราต่างประเทศล่วงหน้า ได้แก่ราคาตลาดของสัญญาล่วงหน้า ณ วันที่รายงาน ซึ่งราคาดังกล่าวได้แสดงมูลค่าปัจจุบันของสัญญาอัตราแลกเปลี่ยนเงินตราต่างประเทศล่วงหน้า

การป้องกันความเสี่ยงจากอัตราดอกเบี้ย

ผลต่างที่เกิดจากสัญญาแลกเปลี่ยนอัตราดอกเบี้ยรับรู้และบันทึกโดยปรับปรุงกับดอกเบี้ยจ่ายของเงินกู้ยืมที่ได้รับการป้องกันความเสี่ยงนั้น

บริษัท พรพรหมเม็ททอล จำกัด (มหาชน)

หมายเหตุประกอบงบการเงิน

วันที่ 31 ธันวาคม 2555 และ 2554

รายได้

รายได้ที่รับรู้ไม่รวมภาษีมูลค่าเพิ่มและแสดงสุทธิจากส่วนลดการค้า

การขายสินค้า

รายได้จะรับรู้ในงบกำไรขาดทุนเมื่อได้โอนความเสี่ยงและผลตอบแทนที่เป็นสาระสำคัญของความเป็นเจ้าของสินค้าที่มีนัยสำคัญไปให้กับผู้ซื้อแล้ว และจะไม่รับรู้รายได้ถ้าฝ่ายบริหารยังมีการควบคุมหรือบริหารสินค้าที่ขายไปแล้วนั้นหรือมีความไม่แน่นอนที่มีนัยสำคัญในการได้รับประโยชน์จากรายการบัญชีนั้น ไม่อาจวัดมูลค่าของจำนวนรายได้และต้นทุนที่เกิดขึ้นได้อย่างน่าเชื่อถือ มีความเป็นไปได้ก่อนข้างแน่นอนที่จะต้องรับคืนสินค้า

ดอกเบี้ยรับและรายได้อื่น

ดอกเบี้ยรับและรายได้อื่นบันทึกในงบกำไรขาดทุนตามเกณฑ์คงค้าง

ค่าใช้จ่าย

สัญญาเช่าดำเนินการ

รายจ่ายภายใต้สัญญาเช่าดำเนินการบันทึกในงบกำไรขาดทุนโดยวิธีเส้นตรงตลอดอายุสัญญาเช่า ประโยชน์ที่ได้รับตามสัญญาเช่าจะรับรู้ในงบกำไรขาดทุนเป็นส่วนหนึ่งของค่าเช่าทั้งสิ้นตามสัญญา ค่าเช่าที่อาจเกิดขึ้นจะบันทึกในงบกำไรขาดทุนในรอบบัญชีที่มีรายการดังกล่าว

รายจ่ายทางการเงิน

ดอกเบี้ยจ่ายและค่าใช้จ่ายในทำนองเดียวกันบันทึกในงบกำไรขาดทุนในงวดที่ค่าใช้จ่ายดังกล่าวเกิดขึ้น ยกเว้นในกรณีที่มีการบันทึกเป็นต้นทุนส่วนหนึ่งของสินทรัพย์ อันเป็นผลมาจากการใช้เวลายาวนานในการจัดหา ก่อสร้าง หรือการผลิตสินทรัพย์ดังกล่าวก่อนที่จะนำมาใช้

ภาษีเงินได้

บริษัทบันทึกค่าใช้จ่ายภาษีเงินได้ในจำนวนที่ต้องจ่ายตามเกณฑ์ที่กำหนดในประมวลรัษฎากร

กำไรต่อหุ้นขั้นพื้นฐาน

กำไรต่อหุ้นขั้นพื้นฐานคำนวณโดยการหารกำไรสำหรับปีด้วยจำนวนหุ้นที่ออกในระหว่างปีแล้วเฉลี่ยถ่วงน้ำหนัก

4. รายการบัญชีกับบุคคลหรือกิจการที่เกี่ยวข้องกัน

บุคคลหรือกิจการที่เกี่ยวข้องกัน หมายถึง บุคคลหรือกิจการที่อยู่ภายใต้การควบคุมของบริษัท หรือสามารถควบคุมบริษัททั้งทางตรงและทางอ้อม หรือมีอิทธิพลอย่าง เป็นสาระสำคัญในการตัดสินใจด้านการเงินหรือการดำเนินงานของบริษัท

บริษัท พรพรหมเม็ททอล จำกัด (มหาชน)

หมายเหตุประกอบงบการเงิน

วันที่ 31 ธันวาคม 2555 และ 2554

บุคคลหรือกิจการที่เกี่ยวข้องกันประกอบด้วย

ชื่อกิจการ	ประเภทธุรกิจ	ลักษณะความสัมพันธ์
บริษัท พรพรหมดีสทริบิวชั่น จำกัด	นำเข้าและจัดจำหน่ายอะไหล่สำหรับเครื่องปรับอากาศ	กรรมการและผู้ถือหุ้นเป็นเครือญาติกัน
บริษัท สยาม เพรสซิเด็นท์ แอนด์ อินเตอร์เนชั่นแนล จำกัด	การผลิตและประมวลแผ่นป้ายรถยนต์ รวมถึงการประมวลงานราชการทั่วไป	บริษัทถือหุ้น และมีกรรมการและผู้ถือหุ้นเป็นเครือญาติกัน
นางเตือนใจ พรพิไลลักษณ์	-	มารดากรรมการ

นโยบายการกำหนดราคาสำหรับแต่ละประเภทรายการมีดังนี้

ประเภทรายการ	นโยบายการกำหนดราคา
ซื้อสินค้า และอุปกรณ์	ราคาตลาด
เช่าอาคาร	ราคาทุน

ยอดคงเหลือที่มีสาระสำคัญของหนี้สินกับกิจการที่เกี่ยวข้องกัน ณ วันที่ 31 ธันวาคม 2555 และ 2554 มีดังนี้

	พันบาท	
	2555	2554
เจ้าหนี้การค้า		
บริษัท พรพรหมดีสทริบิวชั่น จำกัด	<u>6</u>	<u>1,437</u>
เจ้าหนี้อื่น		
บริษัท สยาม เพรสซิเด็นท์ แอนด์ อินเตอร์เนชั่นแนล จำกัด	<u>-</u>	<u>4,089</u>

บริษัท พรพรหมเม็ททอล จำกัด (มหาชน)

หมายเหตุประกอบงบการเงิน

วันที่ 31 ธันวาคม 2555 และ 2554

รายการบัญชีกับกิจการที่เกี่ยวข้องกันที่มีสาระสำคัญที่เกิดขึ้นสำหรับปีสิ้นสุดวันที่ 31 ธันวาคม 2555 และ 2554 มีดังนี้

	พันบาท	
	2555	2554
ซื้อสินค้า		
บริษัท พรพรหมดิสรวิวัฒน์ จำกัด	<u>238</u>	<u>1,582</u>
ซื้ออุปกรณ์		
บริษัท สยาม เพรสซิเด็นท์ แอนด์ อินเตอร์เนชั่นแนล จำกัด	<u>-</u>	<u>3,821</u>
ค่าเช่าอาคาร		
นางเตือนใจ พรพิไลลักษณ์	<u>1,055</u>	<u>1,055</u>
ค่าตอบแทนผู้บริหารสำคัญ		
ผลประโยชน์ระยะสั้นของพนักงาน	10,485	8,672
ผลประโยชน์หลังออกจากงาน	<u>568</u>	<u>404</u>
รวม	<u>11,053</u>	<u>9,076</u>

สัญญาสำคัญกับบุคคลที่เกี่ยวข้องกัน

สัญญาเช่า

บริษัททำสัญญาเช่าอาคารสำนักงานกับนางเตือนใจ พรพิไลลักษณ์ มีกำหนดระยะเวลา 3 ปี สิ้นสุดวันที่ 31 กรกฎาคม 2557 โดยมีค่าเช่าในอัตราเดือนละ 87,900 บาท

5. ลูกหนี้การค้า

	พันบาท	
	2555	2554
ยังไม่ถึงกำหนดชำระ	168,934	181,727
เกินกำหนด :		
น้อยกว่าหรือเท่ากับ 3 เดือน	82,208	54,731
มากกว่า 3 เดือน ถึง 6 เดือน	604	23
มากกว่า 6 เดือน ถึง 12 เดือน	4,816	1,438
มากกว่า 12 เดือนขึ้นไป	<u>8,782</u>	<u>11,582</u>
รวม	265,344	249,501
หัก ค่าเผื่อหนี้สงสัยจะสูญ	(8,693)	(10,202)
ลูกหนี้การค้า - สุทธิ	<u>256,651</u>	<u>239,299</u>

บริษัท พรพรหมเม็ททอล จำกัด (มหาชน)

หมายเหตุประกอบงบการเงิน

วันที่ 31 ธันวาคม 2555 และ 2554

6. สินค้าคงเหลือ

	พันบาท	
	2555	2554
สินค้าซื้อมาเพื่อขาย	455,871	460,582
สินค้าระหว่างทาง	<u>75,485</u>	<u>17,877</u>
รวม	531,356	478,459
หัก ค่าเผื่อการลดมูลค่าสินค้าคงเหลือ	(8,159)	(4,334)
สุทธิ	<u>523,197</u>	<u>474,125</u>

7. เงินฝากธนาคารที่มีภาระผูกพัน

ณ วันที่ 31 ธันวาคม 2555 บริษัทมีเงินฝากประจำกับธนาคารจำนวน 83 ล้านบาท (2554 : 83 ล้านบาท) ซึ่งใช้เป็นหลักประกันวงเงินสินเชื่อจากธนาคารพาณิชย์ (ดูหมายเหตุ 12)

8. เงินลงทุนในบริษัทร่วม

ยอดคงเหลือของเงินลงทุนในบริษัทร่วม ณ วันที่ 31 ธันวาคม 2554 มีดังนี้

ชื่อบริษัท	สัดส่วน การลงทุน (ร้อยละ)	พันบาท	
		ทุนที่ออกและ เรียกชำระแล้ว	ราคาทุน
บริษัท สยาม เพรสซิเด็นท์ แอนด์ อินเตอร์เนชั่นแนล จำกัด	30	10,000	3,000
หัก ค่าเผื่อการด้อยค่าของเงินลงทุน			(3,000)
สุทธิ			<u>-</u>

บริษัทร่วมได้จดทะเบียนเลิกบริษัทและชำระบัญชีกับกระทรวงพาณิชย์เมื่อวันที่ 20 ธันวาคม 2554 และ 26 มกราคม 2555 ตามลำดับ

บริษัท พรพรหมเม็ททอล จำกัด (มหาชน)**หมายเหตุประกอบงบการเงิน****วันที่ 31 ธันวาคม 2555 และ 2554****9. ที่ดิน อาคารและอุปกรณ์ – สุทธิ**

	2555 (พันบาท)				
	ยอดคงเหลือ ณ วันที่	รายการเคลื่อนไหวระหว่างปี			ยอดคงเหลือ ณ วันที่
	31 ธันวาคม 2554	เพิ่มขึ้น	ลดลง	โอน	31 ธันวาคม 2555
ที่ดิน อาคารและอุปกรณ์					
ราคาทุน					
ที่ดินและส่วนปรับปรุงที่ดิน	27,674	-	-	359	28,033
อาคารคลังสินค้า	23,591	-	-	13,430	37,021
ส่วนปรับปรุงอาคาร	8,623	-	-	125	8,748
ระบบไฟฟ้า	3,349	3	-	114	3,466
เครื่องตกแต่งและอุปกรณ์เครื่องใช้สำนักงาน	12,753	1,308	1,061	86	13,086
เครื่องมือเครื่องใช้	12,715	2,057	621	1,620	15,771
ยานพาหนะ	37,754	10,495	6,716	189	41,722
อาคารระหว่างก่อสร้างและงานระหว่างทำ	<u>3,917</u>	<u>17,679</u>	<u>-</u>	<u>(15,923)</u>	<u>5,673</u>
รวมราคาทุน	<u>130,376</u>	<u>31,542</u>	<u>8,398</u>	<u>-</u>	<u>153,520</u>
ค่าเสื่อมราคาสะสม					
อาคารคลังสินค้า	8,014	1,180	-	-	9,194
ส่วนปรับปรุงอาคาร	1,805	434	-	-	2,239
ระบบไฟฟ้า	2,641	462	-	-	3,103
เครื่องตกแต่งและอุปกรณ์เครื่องใช้สำนักงาน	10,231	1,381	944	-	10,668
เครื่องมือเครื่องใช้	7,498	1,648	574	-	8,572
ยานพาหนะ	<u>20,785</u>	<u>5,280</u>	<u>4,200</u>	<u>-</u>	<u>21,865</u>
รวมค่าเสื่อมราคาสะสม	<u>50,974</u>	<u>10,385</u>	<u>5,718</u>	<u>-</u>	<u>55,641</u>
สุทธิ	<u>79,402</u>				<u>97,879</u>

บริษัท พรพรหมเม็ททอล จำกัด (มหาชน)

หมายเหตุประกอบงบการเงิน

วันที่ 31 ธันวาคม 2555 และ 2554

	2554 (พันบาท)				ยอดคงเหลือ ณ วันที่ 31 ธันวาคม 2554	
	ยอดคงเหลือ	รายการเคลื่อนไหวระหว่างปี				ยอดคงเหลือ
	ณ วันที่	เพิ่มขึ้น	ลดลง	โอน		ณ วันที่
	31 ธันวาคม 2553					31 ธันวาคม 2554
ราคาทุน						
ที่ดินและส่วนปรับปรุงที่ดิน	25,556	13	-	2,105	27,674	
อาคารคลังสินค้า	23,591	-	-	-	23,591	
ส่วนปรับปรุงอาคาร	6,376	182	-	2,065	8,623	
ระบบไฟฟ้า	3,123	-	-	226	3,349	
เครื่องตกแต่งและอุปกรณ์เครื่องใช้สำนักงาน	12,191	661	106	7	12,753	
เครื่องมือเครื่องใช้	8,493	4,047	-	175	12,715	
ยานพาหนะ	26,536	17,593	6,375	-	37,754	
อาคารระหว่างก่อสร้างและงานระหว่างทำ	<u>2,841</u>	<u>5,654</u>	<u>-</u>	<u>(4,578)</u>	<u>3,917</u>	
รวมราคาทุน	<u>108,707</u>	<u>28,150</u>	<u>6,481</u>	<u>-</u>	<u>130,376</u>	
ค่าเสื่อมราคาสะสม						
อาคารคลังสินค้า	6,834	1,180	-	-	8,014	
ส่วนปรับปรุงอาคาร	1,407	398	-	-	1,805	
ระบบไฟฟ้า	2,162	479	-	-	2,641	
เครื่องตกแต่งและอุปกรณ์เครื่องใช้สำนักงาน	8,905	1,419	93	-	10,231	
เครื่องมือเครื่องใช้	6,493	1,005	-	-	7,498	
ยานพาหนะ	<u>22,431</u>	<u>4,152</u>	<u>5,798</u>	<u>-</u>	<u>20,785</u>	
รวมค่าเสื่อมราคาสะสม	<u>48,232</u>	<u>8,633</u>	<u>5,891</u>	<u>-</u>	<u>50,974</u>	
สุทธิ	<u>60,475</u>				<u>79,402</u>	

ค่าเสื่อมราคาสำหรับปีสิ้นสุดวันที่ 31 ธันวาคม 2555 มีจำนวนเงินประมาณ 10.4 ล้านบาท (2554 : 8.6 ล้านบาท)

อาคารและอุปกรณ์บางรายการที่หักค่าเสื่อมราคาหมดแล้ว แต่ยังคงใช้งานอยู่ ณ วันที่ 31 ธันวาคม 2555 มีราคาทุนเป็นจำนวน 26.5 ล้านบาท (2554 : 25.3 ล้านบาท)

บริษัทได้จัดจ้างที่ดินและสิ่งปลูกสร้างของบริษัท เป็นจำนวนเงินประมาณ 45 ล้านบาท เพื่อเป็นหลักประกันวงเงินสินเชื่อและเงินกู้ยืมระยะยาวจากธนาคารพาณิชย์ (ดูหมายเหตุ 12 และ 14)

บริษัท พรพรหมเม็ททอล จำกัด (มหาชน)

หมายเหตุประกอบงบการเงิน

วันที่ 31 ธันวาคม 2555 และ 2554

10. สิทธิการเช่า

	พันบาท	
	2555	2554
ราคาทุน	85,118	46,751
หัก รายจ่ายตัดบัญชีสะสม	(13,587)	(7,452)
สุทธิ	<u>71,531</u>	<u>39,299</u>

สิทธิการเช่าประกอบด้วยต้นทุนของสิทธิการเช่าที่ดินและต้นทุนการก่อสร้างอาคารบนที่ดิน ภาระผูกพันตามสัญญาเช่ามีดังนี้

	พันบาท	
	2555	2554
ภายในหนึ่งปี	501	425
หลังจากหนึ่งปีแต่ไม่เกินห้าปี	649	886
ห้าปีขึ้นไป	<u>317</u>	<u>444</u>
รวม	<u>1,467</u>	<u>1,755</u>

11. สินทรัพย์ไม่หมุนเวียนอื่น

	พันบาท	
	2555	2554
ที่ดินจากการรับชำระหนี้	1,851	1,851
ลูกหนี้ตามแผนฟื้นฟูกิจการ	-	2,393
อื่นๆ	<u>1,677</u>	<u>1,813</u>
รวม	<u>3,528</u>	<u>6,057</u>

12. เงินเบิกเกินบัญชีและเงินกู้ยืมระยะสั้นจากสถาบันการเงิน

	พันบาท	
	2555	2554
เงินเบิกเกินบัญชี	-	451
เงินกู้ยืมระยะสั้น	-	170,000
หนี้สินภายใต้สัญญาทรัสต์รีซีท	<u>341,470</u>	<u>258,706</u>
รวม	<u>341,470</u>	<u>429,157</u>

บริษัท พรพรหมเมืงทอล จำกัด (มหาชน)

หมายเหตุประกอบงบการเงิน

วันที่ 31 ธันวาคม 2555 และ 2554

ณ วันที่ 31 ธันวาคม 2555 และ 2554 บริษัทมีวงเงินสินเชื่อกับธนาคารพาณิชย์หลายแห่ง สรุปได้ดังนี้

	ล้านบาท			
	2555		2554	
	บาท	เหรียญสหรัฐอเมริกา	บาท	เหรียญสหรัฐอเมริกา
วงเงินเบิกเกินบัญชี	52	-	52	-
วงเงินกู้ยืมระยะสั้น	1,554	-	1,554	-
สัญญาซื้อขายเงินตราต่างประเทศ	911	0.5	911	0.5
รวม	<u>2,517</u>	<u>0.5</u>	<u>2,517</u>	<u>0.5</u>

ณ วันที่ 31 ธันวาคม 2555 วงเงินสินเชื่อข้างต้นมีหลักประกันโดยการจำนำเงินฝากธนาคารจำนวน 83 ล้านบาท (2554 : 83 ล้านบาท) และจดจำนองที่ดินพร้อมสิ่งปลูกสร้างของบริษัท กรรมการท่านหนึ่ง และบุคคลที่เกี่ยวข้องกันท่านหนึ่ง

13. หนี้สินภายใต้สัญญาเช่าทางการเงิน

	พันบาท	
	2555	2554
ส่วนที่ถึงกำหนดชำระภายในหนึ่งปี	3,284	2,079
ส่วนที่ถึงกำหนดชำระหลังจากหนึ่งปีแต่ไม่เกินห้าปี	<u>8,192</u>	<u>6,180</u>
รวม	<u>11,476</u>	<u>8,259</u>

14. เงินกู้ยืมระยะยาวจากสถาบันการเงิน

	พันบาท	
	2555	2554
ส่วนที่ถึงกำหนดชำระภายในหนึ่งปี	6,251	-
ส่วนที่ถึงกำหนดชำระหลังจากหนึ่งปีแต่ไม่เกินห้าปี	<u>23,749</u>	<u>-</u>
รวม	<u>30,000</u>	<u>-</u>

เมื่อวันที่ 13 ธันวาคม 2555 บริษัททำสัญญากู้ยืมเงินกับธนาคารในประเทศแห่งหนึ่งจำนวนเงิน 30 ล้านบาท ซึ่งเป็นเงินกู้เพื่อช่วยเหลือผู้ที่ได้รับความเสียหายจากอุทกภัยตามประกาศธนาคารแห่งประเทศไทย ที่ สกง. 12/2555 เรื่อง การให้ความช่วยเหลือทางการเงินแก่ผู้ที่ได้รับความเสียหายจากอุทกภัยปี พ.ศ. 2554 เงินกู้ยืมนี้มีอัตราดอกเบี้ยร้อยละ 3 ต่อปี และกำหนดชำระคืนต้นเงินกู้และดอกเบี้ยเป็นงวดรายเดือนจำนวนเงินงวดละ 550,000 บาท รวม 60 งวด เริ่มชำระงวดแรกภายในสิ้นเดือนของเดือนที่เบิกรับเงินกู้งวดแรก

เงินกู้ยืมดังกล่าวข้างต้นค้ำประกันโดยการจดจำนองที่ดินของบริษัทพร้อมสิ่งปลูกสร้างที่มีอยู่แล้ว และ/หรือจะมีในภายหน้าตามที่กล่าวในหมายเหตุข้อ 9

บริษัท พรพรหมเม็ททอล จำกัด (มหาชน)

หมายเหตุประกอบงบการเงิน

วันที่ 31 ธันวาคม 2555 และ 2554

15. หนี้สินผลประโยชน์ของพนักงานหลังออกจากงาน

รายการเคลื่อนไหวของหนี้สินผลประโยชน์ของพนักงานหลังออกจากงานสำหรับปีสิ้นสุดวันที่ 31 ธันวาคม 2555 และ 2554 มีดังนี้

	พันบาท	
	2555	2554
หนี้สินผลประโยชน์ของพนักงานหลังออกจากงาน		
- ณ วันที่ 1 มกราคม	<u>1,974</u>	<u>1,461</u>
ต้นทุนบริการปัจจุบัน	605	462
ต้นทุนดอกเบี้ย	<u>69</u>	<u>51</u>
ค่าใช้จ่ายที่รับรู้ในงบกำไรขาดทุนเบ็ดเสร็จ	<u>674</u>	<u>513</u>
หนี้สินผลประโยชน์ของพนักงานหลังออกจากงาน		
- ณ วันที่ 31 ธันวาคม	<u><u>2,648</u></u>	<u><u>1,974</u></u>

สมมติฐานที่สำคัญซึ่งใช้ในการคำนวณหนี้สินผลประโยชน์ของพนักงานหลังออกจากงานมีดังนี้

อัตราคิดลด	- ร้อยละ 3.5 ต่อปี
อัตราการขึ้นของเงินเดือน	- ร้อยละ 3.0 ต่อปี
อัตราการหมุนเวียนของพนักงาน	- ร้อยละ 0.0 และ ร้อยละ 15.0 ต่อปี
อัตราการเสียชีวิต	- ตารางการมรณะของเพศชายและหญิงของไทยปี 2540

16. สำรอง

ส่วนเกินมูลค่าหุ้น

ตามบทบัญญัติแห่งพระราชบัญญัติบริษัทมหาชนจำกัด พ.ศ. 2535 มาตรา 51 ในกรณีที่บริษัทเสนอขายหุ้นสูงกว่ามูลค่าหุ้นที่จดทะเบียนไว้ บริษัทต้องนำค่าหุ้นส่วนเกินนี้ตั้งเป็นทุนสำรอง (“ส่วนเกินมูลค่าหุ้น”) ส่วนเกินมูลค่าหุ้นนี้จะนำไปจ่ายเป็นเงินปันผลไม่ได้

สำรองตามกฎหมาย

ตามบทบัญญัติแห่งพระราชบัญญัติบริษัทมหาชนจำกัด พ.ศ. 2535 มาตรา 116 บริษัทจะต้องจัดสรรทุนสำรอง (“ทุนสำรองตามกฎหมาย”) อย่างน้อยร้อยละ 5 ของกำไรสุทธิประจำปีหลังจากหักขาดทุนสะสมยกมา (ถ้ามี) จนกว่าทุนสำรองดังกล่าวมีจำนวนไม่น้อยกว่าร้อยละ 10 ของทุนจดทะเบียน ทุนสำรองนี้จะนำไปจ่ายเป็นเงินปันผลไม่ได้

บริษัท พรพรหมเม็ททอล จำกัด (มหาชน)

หมายเหตุประกอบงบการเงิน

วันที่ 31 ธันวาคม 2555 และ 2554

17. ภาษีเงินได้นิติบุคคล

บริษัทใช้อัตราภาษีเงินได้ร้อยละ 23 ในการคำนวณภาษีเงินได้นิติบุคคลสำหรับปีสิ้นสุดวันที่ 31 ธันวาคม 2555 โดยอาศัยความตามมาตรา 5 แห่งพระราชกฤษฎีกาออกตามความในประมวลรัษฎากรว่าด้วยการลดอัตรารัษฎากร (ฉบับที่ 530) พ.ศ. 2554 และอัตราภาษีเงินได้ร้อยละ 25 ในการคำนวณภาษีเงินได้นิติบุคคลสำหรับปีสิ้นสุดวันที่ 31 ธันวาคม 2554 โดยอาศัยความตามมาตรา 3 และมาตรา 4 แห่งพระราชกฤษฎีกาออกตามความในประมวลรัษฎากรว่าด้วยการลดอัตรารัษฎากร (ฉบับที่ 467) พ.ศ. 2550

18. เงินปันผลจ่าย

ในการประชุมสามัญผู้ถือหุ้นครั้งที่ 1/2554 เมื่อวันที่ 21 เมษายน 2554 ผู้ถือหุ้นมีมติอนุมัติให้จ่ายเงินสดปันผลจากกำไรสุทธิของปี 2553 ในอัตราหุ้นละ 0.11 บาท จำนวน 160 ล้านหุ้น เป็นเงินรวม 17.6 ล้านบาท โดยมีมติให้จ่ายเงินสดปันผลดังกล่าวในวันที่ 20 พฤษภาคม 2554

ในการประชุมสามัญผู้ถือหุ้นครั้งที่ 1/2555 เมื่อวันที่ 20 เมษายน 2555 ผู้ถือหุ้นมีมติอนุมัติให้จ่ายเงินสดปันผลจากกำไรสุทธิของปี 2554 ในอัตราหุ้นละ 0.10 บาท จำนวน 160 ล้านหุ้น เป็นเงินรวม 16.0 ล้านบาท โดยมีมติให้จ่ายเงินสดปันผลดังกล่าวในวันที่ 21 พฤษภาคม 2555

19. ส่วนงานของบริษัท

บริษัทจำแนกธุรกิจหลักออกเป็น 2 กลุ่ม ได้แก่ กลุ่มผลิตภัณฑ์วัตถุดิบอุตสาหกรรม และกลุ่มผลิตภัณฑ์วัสดุก่อสร้าง ซึ่งข้อมูลต่อไปนี้ได้แยกตามส่วนงานทางธุรกิจโดยพิจารณาถึงเกณฑ์ของตลาดสำหรับปีสิ้นสุดวันที่ 31 ธันวาคม 2555 และ 2554 ดังนี้

บริษัท พรพรหมเม็ททอล จำกัด (มหาชน)

หมายเหตุประกอบงบการเงิน

วันที่ 31 ธันวาคม 2555 และ 2554

	พันบาท					
	2555			2554		
	กลุ่ม ผลิตภัณฑ์ วัตถุดิบ อุตสาหกรรม	กลุ่ม ผลิตภัณฑ์ วัสดุก่อสร้าง	รวม	กลุ่ม ผลิตภัณฑ์ วัตถุดิบ อุตสาหกรรม	กลุ่ม ผลิตภัณฑ์ วัสดุก่อสร้าง	รวม
ขายสุทธิ	964,185	487,807	1,451,992	940,959	493,978	1,434,937
ต้นทุนขาย	(884,891)	(402,725)	(1,287,616)	(866,127)	(403,275)	(1,269,402)
กำไรขั้นต้น	<u>79,294</u>	<u>85,082</u>	164,376	<u>74,832</u>	<u>90,703</u>	165,535
ค่าใช้จ่ายในการขาย			(42,215)			(35,805)
ค่าใช้จ่ายในการบริหาร			(66,991)			(88,860)
ขาดทุนจากการด้อยค่า ของเงินลงทุน			-			(3,000)
ต้นทุนทางการเงิน			(14,403)			(12,235)
กำไร (ขาดทุน) จากอัตราแลกเปลี่ยน รายได้อื่น			12,161			(9,018)
กำไรก่อนค่าใช้จ่าย ภาษีเงินได้			<u>22,729</u>			<u>15,964</u>
ค่าใช้จ่ายภาษีเงินได้			75,657			32,581
กำไรสำหรับปี			(17,037)			(7,241)
			<u>58,620</u>			<u>25,340</u>

20. เครื่องมือทางการเงิน

นโยบายการจัดการความเสี่ยงทางการเงิน

บริษัทมีความเสี่ยงจากการดำเนินธุรกิจตามปกติจากการเปลี่ยนแปลงอัตราดอกเบี้ยและอัตราแลกเปลี่ยนเงินตราต่างประเทศ และจากการไม่ปฏิบัติตามข้อกำหนดตามสัญญาของคู่สัญญา

การจัดการความเสี่ยงเป็นส่วนหนึ่งของธุรกิจของบริษัท บริษัทมีระบบในการควบคุมให้ความสมดุลของจำนวนความเสี่ยงที่ยอมรับได้โดยพิจารณาระหว่างต้นทุนที่เกิดจากความเสียหายและต้นทุนของการจัดการความเสี่ยง ฝ่ายบริหารได้มีการควบคุมกระบวนการจัดการความเสี่ยงของบริษัทอย่างต่อเนื่องเพื่อให้มั่นใจว่าเกิดความสมดุลระหว่างความเสี่ยงและการจัดการความเสี่ยง

บริษัท พรพรหมเม็ททอล จำกัด (มหาชน)

หมายเหตุประกอบงบการเงิน

วันที่ 31 ธันวาคม 2555 และ 2554

ความเสี่ยงด้านสภาพคล่องและความเสี่ยงด้านการให้สินเชื่อ

ความเสี่ยงด้านสภาพคล่องเกิดจากความเป็นไปได้ที่ลูกค้าอาจจะไม่สามารถจ่ายชำระหนี้ให้แก่บริษัทได้ภายในกำหนดเวลาโดยปกติของการค้า เพื่อจัดการความเสี่ยงนี้บริษัทได้ประเมินความสามารถทางการเงินของลูกค้าเป็นระยะๆ ความเสี่ยงด้านการให้สินเชื่อหมายถึงความเสี่ยงที่คู่สัญญาไม่ปฏิบัติตามข้อกำหนดในสัญญาซึ่งก่อให้เกิดความเสียหายทางการเงินแก่บริษัท ผู้บริหารของบริษัทเชื่อว่าบริษัทไม่มีความเสี่ยงที่เป็นสาระสำคัญ เนื่องจากบริษัทได้มีการพิจารณาให้สินเชื่อแก่ลูกค้าและมีการติดตามการชำระหนี้ของลูกค้าอย่างใกล้ชิด

ความเสี่ยงจากอัตราแลกเปลี่ยน

บริษัทมีลูกหนี้การค้า เจ้าหนี้การค้าและหนี้สินภายใต้สัญญาทริสตีรีซีทที่เป็นเงินตราต่างประเทศ ซึ่งก่อให้เกิดความเสี่ยงจากการเปลี่ยนแปลงของอัตราแลกเปลี่ยนเงินตราต่างประเทศ ในการบริหารความเสี่ยงจากอัตราแลกเปลี่ยนบริษัทได้ทำสัญญาซื้อขายเงินตราต่างประเทศล่วงหน้าส่วนหนึ่ง อย่างไรก็ตามบริษัทยังคงมีความเสี่ยงจากอัตราแลกเปลี่ยนสำหรับลูกหนี้การค้า เจ้าหนี้การค้าและหนี้สินภายใต้สัญญาทริสตีรีซีทที่ไม่ได้ทำสัญญาซื้อขายเงินตราต่างประเทศล่วงหน้าครอบคลุมไว้

ณ วันที่ 31 ธันวาคม 2555 บริษัทมีหนี้สินทางการเงินที่เป็นสกุลเงินตราต่างประเทศจำนวน 12.1 ล้านดอลลาร์สหรัฐ (2554 : 9.0 ล้านดอลลาร์สหรัฐ)

ณ วันที่ 31 ธันวาคม 2555 บริษัทมีสัญญาซื้อเงินตราต่างประเทศล่วงหน้าเพื่อป้องกันความเสี่ยง (อายุไม่เกินหนึ่งปี) จำนวน 2.7 ล้านดอลลาร์สหรัฐอเมริกา ต่อ 81.6 ล้านบาท

ความเสี่ยงจากอัตราดอกเบี้ย

ความเสี่ยงจากอัตราดอกเบี้ย หมายถึง ความเสี่ยงที่เกิดจากการเปลี่ยนแปลงของอัตราดอกเบี้ยในตลาดในอนาคต ซึ่งส่งผลกระทบต่อภาระดำเนินงานและกระแสเงินสดของบริษัท

บริษัทได้ทำสัญญาป้องกันความเสี่ยงจากอัตราดอกเบี้ย (Interest Rate Swap Contract) กับธนาคารต่างประเทศแห่งหนึ่งจำนวนหนึ่งฉบับสำหรับเงินต้นจำนวน 300 ล้านบาท สัญญาดังกล่าวมีกำหนดเวลา 3 ปี สิ้นสุดวันที่ 3 มิถุนายน 2557

ความเสี่ยงจากการผันผวนของราคาสินค้า

บริษัทใช้นโยบายในการลดความผันผวนของราคาสินค้าในการดำเนินธุรกิจ โดยบริษัทมีการใช้เครื่องมือทางการเงินเพื่อลดความไม่แน่นอนของกระแสเงินสดในอนาคตที่เกิดจากการเปลี่ยนแปลงของราคาสินค้าโดยใช้กลยุทธ์ในการป้องกันความเสี่ยงเพื่อให้บรรลุวัตถุประสงค์ดังกล่าว ดังนี้

บริษัทได้ทำสัญญาป้องกันความเสี่ยงจากราคาทองแดง (Copper Swap and Option Contracts) กับธนาคารต่างประเทศแห่งหนึ่งจำนวนหนึ่งฉบับ ซึ่งไม่มีการส่งมอบสินค้าจริง โดยมีปริมาณตามสัญญาที่เปิดไว้จำนวน 50 ตัน สัญญาดังกล่าวครบกำหนดในวันที่ 1 มิถุนายน 2556

บริษัท พรพรหมเม็ททอล จำกัด (มหาชน)

หมายเหตุประกอบงบการเงิน

วันที่ 31 ธันวาคม 2555 และ 2554

มูลค่ายุติธรรมของเครื่องมือทางการเงิน

มูลค่ายุติธรรม หมายถึง จำนวนเงินที่ผู้ซื้อและผู้ขายตกลงแลกเปลี่ยนสินทรัพย์หรือชำระหนี้สินกัน ในขณะที่ทั้งสองฝ่ายมีความรอบรู้และเต็มใจในการแลกเปลี่ยนกันในราคาตลาด ในการพิจารณามูลค่ายุติธรรมของสินทรัพย์ทางการเงินและหนี้สินทางการเงิน บริษัทมีการพิจารณาสถานการณ์ปัจจุบันของต้นทุนที่เกิดจากการแลกเปลี่ยนหรือชำระหนี้สินภายใต้เครื่องมือทางการเงิน

บริษัทใช้วิธีการและสมมติฐานดังต่อไปนี้ในการประมาณมูลค่ายุติธรรมของเครื่องมือทางการเงิน

เงินสดและรายการเทียบเท่าเงินสด และลูกหนี้การค้า มีราคาตามบัญชีใกล้เคียงกับมูลค่ายุติธรรม เนื่องจากเครื่องมือทางการเงินเหล่านี้จะครบกำหนดในระยะเวลาอันสั้น

เงินฝากธนาคารที่มีภาระผูกพันมีราคาตามบัญชีใกล้เคียงกับมูลค่ายุติธรรม เนื่องจากเงินฝากนี้มีอัตราดอกเบี้ยใกล้เคียงกับอัตราตลาด

เงินเบิกเกินบัญชีและเงินกู้ยืมระยะสั้นจากสถาบันการเงิน เจ้าหนี้การค้า และเจ้าหนี้อื่นมีราคาตามบัญชีของหนี้สินทางการเงินใกล้เคียงกับมูลค่ายุติธรรม เนื่องจากเครื่องมือทางการเงินนี้จะครบกำหนดในระยะเวลาอันสั้น

21. ค่าใช้จ่ายตามลักษณะ

รายการค่าใช้จ่ายตามลักษณะของค่าใช้จ่ายในการขายและค่าใช้จ่ายในการบริหาร ได้แก่

	พันบาท	
	2555	2554
ค่าใช้จ่ายเกี่ยวกับพนักงาน	52,051	53,050
หนี้สูญและหนี้สงสัยจะสูญ	(1,170)	26,899
ค่าเสื่อมราคาและรายจ่ายตัดบัญชี	16,539	11,968
ค่าใช้จ่ายในการเดินทางและค่าขนส่ง	10,161	9,448
ค่าใช้จ่ายอื่นๆ	<u>31,625</u>	<u>23,300</u>
รวม	<u>109,206</u>	<u>124,665</u>

22. ภาระผูกพันและหนี้สินที่อาจเกิดขึ้น

ณ วันที่ 31 ธันวาคม 2555 บริษัทมี

- เลตเตอร์ออฟเครดิตสำหรับซื้อสินค้าที่ยังไม่ได้ใช้จำนวนเงินรวม 4.0 ล้านดอลลาร์สหรัฐอเมริกา
- หนี้สินที่อาจเกิดขึ้นจากการที่บริษัทให้ธนาคารแห่งหนึ่งออกหนังสือค้ำประกันบริษัทแห่งหนึ่งให้กับหน่วยงานรัฐบาลแห่งหนึ่งเพื่อประโยชน์ทางการค้าเป็นจำนวนเงินรวม 35.4 ล้านบาท

บริษัท พรพรหมเม็ททอล จำกัด (มหาชน)

หมายเหตุประกอบงบการเงิน

วันที่ 31 ธันวาคม 2555 และ 2554

23. การจัดประเภทบัญชีใหม่

บริษัทได้จัดประเภทรายการบัญชีบางรายการในงบแสดงฐานะการเงิน ณ วันที่ 31 ธันวาคม 2554 ใหม่เพื่อให้สอดคล้องกับการแสดงรายการในงบแสดงฐานะการเงิน ณ วันที่ 31 ธันวาคม 2555 โดยไม่มีผลกระทบต่อกำไรขาดทุนเบ็ดเสร็จหรือส่วนของผู้ถือหุ้น การจัดประเภทรายการบัญชีใหม่มีดังต่อไปนี้

	พันบาท	
	ยอดตามที่ จัดประเภทใหม่	ยอดตามที่ เคยรายงานไว้
ที่ดิน อาคาร และอุปกรณ์ - สุทธิ	79,402	69,170
สินทรัพย์ไม่หมุนเวียนอื่น	6,057	16,289

24. การอนุมัติงบการเงิน

งบการเงินนี้ได้รับการอนุมัติให้ออกโดยที่ประชุมคณะกรรมการของบริษัทเมื่อวันที่ 21 กุมภาพันธ์ 2556



บริษัท พรพรหมเม็ทอล จำกัด (มหาชน)

PORN PROM METEL PCI.

229 ถ.นครราชสีมา แขวงดุสิต เขตดุสิต กทม. 10300

โทร. 0-2628-6100 แฟกซ์. 0-2680-2689

www.PPM.co.th