

รายงานประจำปี
Annual Report

2559



บริษัท พรพรหมเมทัล จำกัด (มหาชน)
Porn Prom Metal Public Company Limited

สารบัญ

สารจากประธานกรรมการและกรรมการผู้จัดการ	2
นโยบายและภาพรวมการประกอบธุรกิจ	3
ลักษณะการประกอบธุรกิจ	8
ปัจจัยความเสี่ยง	26
ข้อมูลทั่วไปและข้อมูลสำคัญอื่น	31
ข้อมูลหลักทรัพย์และผู้ถือหุ้น	34
นโยบายการจ่ายเงินปันผล	37
โครงสร้างการจัดการ	38
การกำกับดูแลกิจการ	53
ความรับผิดชอบต่อสังคม	72
การควบคุมภายในและการบริหารจัดการความเสี่ยง	78
รายการระหว่างกัน	79
ข้อมูลทางการเงินที่สำคัญ	88
การวิเคราะห์และคำอธิบายของฝ่ายจัดการ (MD&A)	89
รายงานความรับผิดชอบต่อคณะกรรมการบริษัทต่อรายงานทางการเงิน	97
รายงานของคณะกรรมการตรวจสอบ	98
รายงานของผู้สอบบัญชีรับอนุญาต	99
งบการเงินประจำปี 2559	103
หมายเหตุประกอบงบการเงิน	113

“ผู้ลงทุนสามารถศึกษาข้อมูลของบริษัทที่ออกหลักทรัพย์เพิ่มเติมได้จากแบบแสดงรายการข้อมูลประจำปี (แบบ 56-1) ของบริษัท
ที่แสดงไว้บน www.sec.or.th หรือ www.ppm.co.th”

สารจากประธานกรรมการและกรรมการผู้จัดการ

ในปี 2559 ธุรกิจหลักของบริษัทยังคงมียอดขายทรงตัว เนื่องจากสภาพเศรษฐกิจ โดยรวมยังชะลอตัวต่อเนื่อง แม้ว่าบริษัทจะสามารถขยายฐานลูกค้าใหม่ และเพิ่มส่วนแบ่งการตลาด รวมถึงบริษัทสามารถบริหารต้นทุนได้ดีกว่าปีก่อนหน้าก็ตาม สำหรับบริษัท พีริเมียม เฟล็กซ์เบิ้ล แพคเกจจิ้ง จำกัด (“PPF”) ในปี 2559 มีผลประกอบการขาดทุน เนื่องจากบริษัทมีนโยบายผลิตสินค้าคุณภาพสูง เพื่อรองรับคำสั่งซื้อใหม่ ๆ จึงส่งผลให้มีต้นทุนและค่าใช้จ่ายในการพัฒนาผลิตภัณฑ์สูง ในขณะที่ยังไม่สามารถผลิตในปริมาณที่มากได้ เช่นเดียวกับ บริษัท โซลาร์ พีพีเอ็ม จำกัด (“SPPM”) บริษัทย่อยของบริษัทอีกแห่งหนึ่ง มีผลประกอบการที่ขาดทุนเช่นกัน เนื่องมาจากยังอยู่ระหว่างการเตรียมการดำเนินการผลิต ซึ่งในปลายไตรมาส 4/2559 บริษัทเริ่มดำเนินการผลิตตามคำสั่งซื้อของลูกค้าแล้ว

สำหรับปี 2560 บริษัทจะยังคงมุ่งเน้นการดำเนินธุรกิจสู่การเป็นผู้นำในธุรกิจกระจายสินค้าและการเป็นศูนย์จำหน่ายผลิตภัณฑ์โลหะที่มีคุณภาพและการให้บริการที่จะสร้างความพึงพอใจสูงสุดให้เกิดขึ้นแก่ลูกค้า รวมทั้งจะรักษาฐานลูกค้าที่มีอยู่เดิมและขยายฐานลูกค้าใหม่เพื่อเพิ่มส่วนแบ่งทางการตลาดให้มากขึ้นภายใต้กลยุทธ์การดำเนินงานที่สำคัญ ได้แก่ การสรรหาและคัดเลือกผลิตภัณฑ์ที่มีคุณภาพ ได้มาตรฐานเข้ามาจัดจำหน่าย การให้บริการที่รวดเร็ว ถูกต้อง และแม่นยำ ควบคู่ไปกับการดำเนินธุรกิจภายใต้หลักการการกำกับดูแลกิจการและจริยธรรมทางธุรกิจ รวมถึงการดำเนินธุรกิจภายใต้ความรับผิดชอบต่อสังคม ชุมชน และสิ่งแวดล้อม

ในนามของคณะกรรมการบริษัทและผู้บริหารใคร่ขอขอบคุณผู้ถือหุ้น ลูกค้าผู้มีอุปการะคุณ พันธมิตรทางธุรกิจ สถาบันการเงิน ตลอดจนผู้มีส่วนเกี่ยวข้องทุกฝ่ายที่ได้ให้ความไว้วางใจและสนับสนุนให้บริษัทดำเนินธุรกิจและเติบโตได้อย่างแข็งแกร่งตลอดมา รวมทั้งการทุ่มเทแรงกายแรงใจของพนักงานทุกระดับสนับสนุนให้กิจการของบริษัทประสบความสำเร็จด้วยดีมาโดยตลอด โดยบริษัทขอให้คำมั่นว่า บริษัทจะยังคงดำเนินธุรกิจอย่างมีอาชีพ ยึดมั่นในหลักบรรษัทภิบาลควบคู่ไปกับการเป็นกลไกที่สำคัญต่อเศรษฐกิจของประเทศ โดยคำนึงถึงความรับผิดชอบต่อที่มีต่อสังคมและสิ่งแวดล้อม เพื่อผลักดันให้บริษัทเติบโตอย่างยั่งยืนต่อไป



(นายเจตน์ บุญเกิด)

รักษาการประธานกรรมการ



(นายชำนาญ พรพิไลลักษณ์)

กรรมการผู้จัดการ

1. นโยบายและภาพรวมการประกอบธุรกิจ

บริษัท พรพรหมเม็ททอล จำกัด (มหาชน) ชื่อย่อหลักทรัพย์ “PPM” เป็นบริษัทจดทะเบียนในตลาดหลักทรัพย์เอ็ม เอ ไอ ภายใต้หมวดสินค้าอุตสาหกรรม (Industrial) จดทะเบียนก่อตั้งบริษัทเมื่อวันที่ 21 กันยายน 2535 ด้วยทุนจดทะเบียนเริ่มแรก 2,000,000 บาท เพื่อประกอบธุรกิจจัดจำหน่ายผลิตภัณฑ์โลหะทองแดงและทองเหลือง (Copper & Brass) ชนิดแผ่นและม้วนสำหรับใช้เป็นวัตถุดิบในการผลิตสินค้าอุตสาหกรรม ต่อมาได้จดทะเบียนแปรสภาพเป็นบริษัทมหาชนจำกัดเมื่อวันที่ 8 มิถุนายน 2547 และได้รับอนุญาตให้เข้าทำการซื้อขายในตลาดหลักทรัพย์เอ็ม เอ ไอ เป็นครั้งแรกเมื่อวันที่ 11 พฤศจิกายน 2547 ณ วันที่ 31 ธันวาคม 2559 บริษัทมีทุนจดทะเบียน 280,559,972 บาท ทุนจดทะเบียนชำระแล้ว 200,000,250 บาท แบ่งเป็นหุ้นสามัญจำนวน 400,000,500 หุ้น มูลค่าที่ตราไว้หุ้นละ 0.50 บาท ทั้งนี้ ณ วันที่ 23 - 29 ธันวาคม 2559 บริษัทกำหนดให้เป็นวันแจ้งความแจ้งการใช้สิทธิที่จะซื้อหุ้นสามัญของบริษัทตามใบสำคัญแสดงสิทธิ PPM-W1 และวันที่ 30 ธันวาคม 2559 เป็นวันใช้สิทธิใบสำคัญแสดงสิทธิ PPM-W1 ครั้งที่ 6 มีผู้ถือหุ้นประสงค์ใช้สิทธิพร้อมชำระเงินในการจองซื้อหุ้นสามัญในวันที่ 28 ธันวาคม 2559 โดยบริษัทดำเนินการจดทะเบียนเปลี่ยนแปลงทุนชำระแล้วในวันที่ 5 มกราคม 2560 เป็นทุนจดทะเบียน 280,559,972 บาท ทุนจดทะเบียนชำระแล้ว 200,168,116.50 บาท แบ่งเป็นหุ้นสามัญจำนวน 400,336,233 หุ้น มูลค่าที่ตราไว้หุ้นละ 0.50 บาท

บริษัทดำเนินธุรกิจจัดจำหน่ายผลิตภัณฑ์โลหะเพื่อใช้ในอุตสาหกรรมการผลิต เช่น ทองแดง - ทองเหลือง ชนิดแผ่นและม้วน ลวดเหล็กและลวดสแตนเลส อะลูมิเนียมชนิดแผ่นและม้วน อะลูมิเนียมเกรดพิเศษสำหรับทำวัสดุถุงหลังคา รวมทั้งจัดจำหน่ายวัสดุเพื่อใช้ในงานก่อสร้าง เช่น ท่อทองแดง อุปกรณ์ข้อต่อต่างๆ ฉนวนยางป้องกันความร้อนในระบบทำความเย็น ท่อส่งลม ลวดเชื่อมและเครื่องเชื่อม เป็นต้น โดยตลอดระยะเวลาในการดำเนินธุรกิจ บริษัทได้ตระหนักและให้ความสำคัญต่อการสรรหาและคัดเลือกผลิตภัณฑ์ชนิดใหม่ๆ เข้ามาจำหน่ายเพื่อรองรับความต้องการของลูกค้าที่มีการเปลี่ยนแปลงอยู่ตลอดเวลา รวมทั้งมุ่งเน้นการให้บริการอย่างครบวงจรและมีประสิทธิภาพเพื่อให้ลูกค้าเกิดความพึงพอใจสูงสุด

นอกเหนือจากการประกอบธุรกิจจัดจำหน่ายผลิตภัณฑ์ดังกล่าวข้างต้นแล้ว บริษัทยังได้ขยายกิจการอย่างต่อเนื่องสู่การลงทุนธุรกิจพัฒนาอสังหาริมทรัพย์เพื่อให้เช่าในลักษณะศูนย์การค้าปลีกขนาดเล็กสโตร์คอมมูนิตี้ มอลล์ รวมทั้งจัดตั้งบริษัทย่อยเพิ่มขึ้นอีก 2 แห่งเพื่อประกอบธุรกิจผลิตและจำหน่ายบรรจุภัณฑ์ชนิดอ่อนตัว และธุรกิจพลังงานทดแทน ทั้งนี้ เพื่อขยายฐานรายได้ของบริษัทให้เพิ่มสูงขึ้น

บริษัทย่อยของบริษัท ประกอบด้วย

- 1) **บริษัท พรีเมียม เฟล็กซ์ซิเบิล แพคเกจจิ้ง จำกัด (PFP)** จดทะเบียนก่อตั้งบริษัทเมื่อวันที่ 23 เมษายน 2556 ด้วยทุนจดทะเบียนเริ่มต้น 30,000,000 บาท โดยมีวัตถุประสงค์เพื่อผลิตและจำหน่ายบรรจุภัณฑ์ชนิดอ่อนตัว (Flexible Packaging) ให้กับกลุ่มผู้ผลิตอาหาร ผู้ผลิตเครื่องสำอาง ผู้ผลิตยา และผู้ผลิตของใช้ประจำวัน เช่น อาหารสด อาหารแห้ง อาหารสำเร็จรูปและกึ่งสำเร็จรูป ผลิตภัณฑ์ยาและเวชภัณฑ์ เป็นต้น

- 2) บริษัท โซลาร์ พีพีเอ็ม จำกัด (Solar PPM) จดทะเบียนก่อตั้งบริษัทเมื่อวันที่ 12 ธันวาคม 2557 ด้วยทุนจดทะเบียนเริ่มต้น 10,000,000 บาท ประกอบธุรกิจเป็นตัวแทนจำหน่ายและให้บริการออกแบบ จัดหา และติดตั้ง อุปกรณ์ผลิตกระแสไฟฟ้าโดยใช้พลังงานทางเลือกอื่นที่นอกเหนือจากพลังงานสิ้นเปลือง (น้ำมัน ถ่านหิน หรือ ก๊าซธรรมชาติ) เช่น การผลิตพลังงานไฟฟ้าจากพลังงานแสงอาทิตย์ กังหันลม แกลบ เศษไม้ ขยะหรือการใช้ก๊าซชีวภาพจากการหมักน้ำเสียจากโรงงาน ปัจจุบัน Solar PPM มีทุนจดทะเบียน 60,000,000 บาท

1.1 วิสัยทัศน์ พันธกิจ และเป้าหมายในการดำเนินธุรกิจ

1.1.1 วิสัยทัศน์

มุ่งมั่นที่จะเป็นผู้นำในธุรกิจกระจายสินค้าเพื่อตอบสนองความพึงพอใจสูงสุดของลูกค้าอย่างต่อเนื่องด้วยการพัฒนาความเป็นเลิศด้านผลิตภัณฑ์ บริการ ทีมงาน เทคโนโลยี และระบบการทำงาน

1.1.2 พันธกิจ

- สรรหาและคัดเลือกผลิตภัณฑ์ที่ดี มีคุณภาพ ได้มาตรฐานจากแหล่งผลิตที่น่าเชื่อถือและเป็นที่ยอมรับมาไว้จัดจำหน่าย
- พัฒนาระบบการจัดการให้มีประสิทธิภาพด้วยเทคโนโลยีที่ทันสมัย รวดเร็ว เพียงพอต่อการบริหารจัดการ
- เสริมสร้างบุคลากรและทีมงานให้มีความเชี่ยวชาญในสายงานที่เกี่ยวข้องเพื่อตอบสนองความต้องการของลูกค้าให้เกิดความพึงพอใจสูงสุด

1.1.3 เป้าหมายในการดำเนินธุรกิจ

มุ่งสู่การเป็นผู้นำในธุรกิจกระจายสินค้าและการเป็นศูนย์จำหน่ายผลิตภัณฑ์โลหะที่ดี มีคุณภาพ หลากหลาย และสามารถให้บริการลูกค้าได้อย่างครบวงจร

1.2 การเปลี่ยนแปลงและพัฒนาการที่สำคัญ

ระหว่างปี 2557 - 2559 บริษัทมีการเปลี่ยนแปลงและพัฒนาการที่สำคัญ สรุปได้ดังนี้

ปี 2557 :

- ที่ประชุมสามัญผู้ถือหุ้น ประจำปี 2557 เมื่อวันที่ 22 เมษายน 2557 ได้มีมติอนุมัติการออกและเสนอขายใบสำคัญแสดงสิทธิที่จะซื้อหุ้นสามัญของบริษัท (PPM-W1) จำนวนไม่เกิน 80,000,000 หน่วย โดยจัดสรรให้แก่ผู้ถือหุ้นเดิมในอัตราส่วน 2 หุ้นสามัญเดิมต่อ 1 หน่วยใบสำคัญแสดงสิทธิ โดยไม่คิดมูลค่า รวมทั้งอนุมัติการเพิ่มทุนจดทะเบียนของบริษัทจาก 160,000,000 บาท เป็น 240,000,000 บาท โดยการออกหุ้นสามัญใหม่จำนวน 80,000,000 หุ้น มูลค่าที่ตราไว้หุ้นละ 1 บาท ทั้งนี้ เพื่อรองรับการใช้สิทธิแปลงสภาพ PPM-W1
- บริษัทเปิดโอกาสให้ผู้ถือใบสำคัญแสดงสิทธิ PPM-W1 แจ้งความประสงค์ขอใช้สิทธิแปลงสภาพฯ ครั้งที่ 1 ระหว่างวันที่ 23-27 มิถุนายน 2557 กำหนดวันใช้สิทธิ คือ วันที่ 30 มิถุนายน 2557 เมื่อครบกำหนดวันดังกล่าว ไม่มีผู้ถือใบสำคัญแสดงสิทธิรายใดแสดงความจำนงขอใช้สิทธิฯ

- ที่ประชุมคณะกรรมการบริษัท ครั้งที่ 4/2557 เมื่อวันที่ 13 พฤศจิกายน 2557 มีมติอนุมัติให้จัดตั้ง “บริษัท โซลาร์ พีพีเอ็ม จำกัด” ขึ้นเป็นบริษัทย่อยของบริษัท เพื่อประกอบธุรกิจเป็นตัวแทนจำหน่ายและให้บริการออกแบบ จัดหา และติดตั้งอุปกรณ์ผลิตกระแสไฟฟ้าโดยใช้พลังงานทางเลือกอื่นที่นอกเหนือจากพลังงานสิ้นเปลือง (น้ำมัน ถ่านหิน หรือก๊าซธรรมชาติ) เช่น การผลิตพลังงานไฟฟ้าจากพลังงานแสงอาทิตย์ กังหันลม แกลบ เศษไม้ ขยะ หรือการใช้ก๊าซชีววมวลจากการหมักน้ำเสียจากโรงงาน โดยบริษัทดังกล่าวมีทุนจดทะเบียนจำนวน 10,000,000 บาท บริษัทถือหุ้นในสัดส่วนร้อยละ 99.96 ของทุนจดทะเบียนของบริษัทดังกล่าว
- บริษัทเปิดโอกาสให้ผู้ถือใบสำคัญแสดงสิทธิ PPM-W1 แจ้งความประสงค์ขอใช้สิทธิแปลงสภาพฯ ครั้งที่ 2 ระหว่างวันที่ 23-29 ธันวาคม 2557 กำหนดวันใช้สิทธิ คือ วันที่ 30 ธันวาคม 2557 เมื่อครบกำหนดวันดังกล่าวมีผู้ถือใบสำคัญแสดงสิทธิแสดงความจำนงขอใช้สิทธิรวมทั้งสิ้น 1 ราย จำนวนใบสำคัญแสดงสิทธิ 250 หน่วย

ปี 2558 :

- ที่ประชุมสามัญผู้ถือหุ้น ประจำปี 2558 เมื่อวันที่ 23 เมษายน 2558 มีมติอนุมัติแต่งตั้งกรรมการใหม่เพิ่มเติม 2 ท่าน คือ พล.อ. จักรกฤษณ์ พงษ์ภมร ดำรงตำแหน่งกรรมการอิสระ และผู้ช่วยศาสตราจารย์ ดร.เอกพร รักความสุข ดำรงตำแหน่งกรรมการ
- แจ้งสารสนเทศแจ้งการลาออกจากตำแหน่งก่อนครบวาระของนายวิฑูรย์ สุทธิประภา กรรมการอิสระ โดยมีผลตั้งแต่วันที่ 15 พฤษภาคม 2558
- บริษัทเปิดโอกาสให้ผู้ถือใบสำคัญแสดงสิทธิ PPM-W1 แจ้งความประสงค์ขอใช้สิทธิแปลงสภาพฯ ครั้งที่ 3 ระหว่างวันที่ 23 – 29 มิถุนายน 2558 กำหนดวันใช้สิทธิ คือ วันที่ 30 มิถุนายน 2558 เมื่อครบกำหนดวันดังกล่าวไม่มีผู้ถือใบสำคัญแสดงสิทธิรายใดแสดงความจำนงขอใช้สิทธิ
- ที่ประชุมคณะกรรมการบริษัท ครั้งที่ 5/2558 เมื่อวันที่ 12 พฤศจิกายน 2558 พิจารณาทบทวนและมีมติอนุมัติให้ยกเลิกการลงทุนในธุรกิจพลังงานแสงอาทิตย์ร่วมกับ บริษัท โซลาร์ เพาเวอร์ เทคโนโลยี จำกัด เนื่องจากสภาพแวดล้อมทางธุรกิจมีการเปลี่ยนแปลงไปอย่างรวดเร็ว แตกต่างไปจากที่เคยพิจารณาก่อนหน้านี้
- บริษัทเปิดโอกาสให้ผู้ถือใบสำคัญแสดงสิทธิ PPM-W1 แจ้งความประสงค์ขอใช้สิทธิแปลงสภาพฯ ครั้งที่ 4 ระหว่างวันที่ 23 – 29 ธันวาคม 2558 กำหนดวันใช้สิทธิ คือ วันที่ 30 ธันวาคม 2558 เมื่อครบกำหนดวันดังกล่าวไม่มีผู้ถือใบสำคัญแสดงสิทธิรายใดแสดงความจำนงขอใช้สิทธิ

ปี 2559 :

- บริษัท โซลาร์ พีพีเอ็ม จำกัด (บริษัทย่อย) ได้บรรลุข้อตกลงร่วมทุนกับ Vina Solar ประเทศเวียดนาม และเพิ่มทุนจดทะเบียนจากเดิม 10,000,000 บาท เป็น 60,000,000 บาท

- ที่ประชุมสามัญผู้ถือหุ้น ประจำปี 2559 เมื่อวันที่ 28 เมษายน 2559 มีมติอนุมัติเปลี่ยนแปลงมูลค่าหุ้นที่ตราไว้ของบริษัทจากมูลค่าหุ้นละ 1 บาท เป็น 0.50 บาท ส่งผลให้จำนวนหุ้นสามัญของบริษัทเพิ่มขึ้นจากเดิม 160,000,250 หุ้น เป็น จำนวน 320,000,500 หุ้น
- บริษัทแจ้งการปรับสิทธิของใบสำคัญแสดงสิทธิที่จะซื้อหุ้นสามัญของบริษัท PPM-W1 เนื่องจากบริษัทจ่ายเงินปันผลเป็นเงินเกินกว่าอัตราร้อยละ 100 ของกำไรสุทธิหลังหักภาษีเงินได้สำหรับผลการดำเนินงานประจำปี 2558 จากเดิม อัตราการใช้สิทธิ 1 หน่วย : 1 หุ้น ราคาใช้สิทธิ 7 บาท ต่อหุ้น เป็นอัตราการใช้สิทธิ 1 หน่วย ต่อ 1.007 หุ้น ราคาใช้สิทธิ 6.954 บาทต่อหุ้น
- บริษัทแจ้งการปรับสิทธิของใบสำคัญแสดงสิทธิที่จะซื้อหุ้นสามัญของบริษัท PPM-W1 เนื่องจากบริษัทเปลี่ยนแปลงมูลค่าที่ตราไว้ของหุ้นสามัญ จากเดิมอัตราการใช้สิทธิ 1 หน่วย : 1.007 หุ้น ราคาใช้สิทธิ 6.954 บาท ต่อหุ้น เป็นอัตราการใช้สิทธิ 1 หน่วย : 2.014 หุ้น ราคาใช้สิทธิ 3.477 บาทต่อหุ้น
- บริษัทเปิดโอกาสให้ผู้ถือใบสำคัญแสดงสิทธิ PPM-W1 แจ้งความประสงค์ขอใช้สิทธิแปลงสภาพฯ ครั้งที่ 5 ระหว่างวันที่ 23 – 29 มิถุนายน 2559 กำหนดวันใช้สิทธิ คือ วันที่ 30 มิถุนายน 2559 เมื่อครบกำหนดวันดังกล่าว ไม่มีผู้ถือใบสำคัญแสดงสิทธิรายใดแสดงความจำนงขอใช้สิทธิฯ
- นายปกรณ์ ปริมาสพร ลาออกจากตำแหน่งประธานกรรมการ และประธานกรรมการตรวจสอบ ก่อนครบวาระ มีผลตั้งแต่วันที่ 7 ตุลาคม 2559 เป็นต้นไป
- ที่ประชุมคณะกรรมการบริษัท ครั้งที่ 6/2559 เมื่อวันที่ 13 ตุลาคม 2559 มีมติแต่งตั้งนายจางเจดน์ บุญเกิด เข้าดำรงตำแหน่งรักษาการประธานกรรมการ และนายไทยลักษณ์ ลีถาวร เข้าดำรงตำแหน่งประธานกรรมการตรวจสอบ โดยมีผลตั้งแต่วันที่ 13 ตุลาคม 2559 เป็นต้นไป
- ที่ประชุมคณะกรรมการบริษัท ครั้งที่ 7/2559 เมื่อวันที่ 10 พฤศจิกายน 2559 มีมติแต่งตั้ง พล.อ.จักรกฤษณ์ พงษ์-ภมร เข้าดำรงตำแหน่งกรรมการตรวจสอบ มีผลตั้งแต่วันที่ 11 พฤศจิกายน 2559 เป็นต้นไป
- ที่ประชุมวิสามัญผู้ถือหุ้น ครั้งที่ 1/2559 เมื่อวันที่ 16 พฤศจิกายน 2559 มีมติอนุมัติการเพิ่มทุนจดทะเบียนของบริษัทและจัดสรรให้กับบุคคลในวงจำกัด จำนวน 80,000,000 หุ้น มูลค่าที่ตราไว้หุ้นละ 0.50 บาท โคนเสนอขายหุ้นละ 2.46 บาท รวมมูลค่า 196,800,000 บาท
- บริษัทได้จดทะเบียนเปลี่ยนแปลงทุนชำระแล้ว จากเดิม 160,000,250 บาท เป็น 200,000,250 บาท โดยแบ่งเป็นหุ้นสามัญ 400,000,500 หุ้น มูลค่าที่ตราไว้หุ้นละ 0.50 บาท
- บริษัทเปิดโอกาสให้ผู้ถือใบสำคัญแสดงสิทธิ PPM-W1 แจ้งความประสงค์ขอใช้สิทธิแปลงสภาพฯ ครั้งที่ 6 ระหว่างวันที่ 23 – 29 ธันวาคม 2559 กำหนดวันใช้สิทธิ คือ วันที่ 30 ธันวาคม 2559 เมื่อครบกำหนดวันดังกล่าวมีผู้ถือใบสำคัญแสดงสิทธิแสดงความจำนงขอใช้สิทธิรวมทั้งสิ้น 1 ราย จำนวนใบสำคัญแสดงสิทธิ 166,700 หน่วย จำนวนหุ้นสามัญที่ได้รับจากการใช้สิทธิแปลงสภาพใบสำคัญแสดงสิทธิ 335,733 หุ้น มูลค่าที่ตราไว้หุ้นละ 0.50 บาท

1.3 โครงสร้างการถือหุ้นของบริษัท ณ วันที่ 31 ธันวาคม 2559

1.3.1 นโยบายและการแบ่งการดำเนินงานของบริษัทและบริษัทย่อย

ในปี 2559 กลุ่มบริษัท พรพรหมเมืงทอล จำกัด (มหาชน) แบ่งการดำเนินงานของบริษัทและบริษัทย่อย ดังนี้

ชื่อบริษัท	ลักษณะการประกอบธุรกิจ
บริษัท พรพรหมเมืงทอล จำกัด (มหาชน)	<ul style="list-style-type: none"> - จัดจำหน่ายสินค้าวัตถุดิบอุตสาหกรรม - จัดจำหน่ายสินค้าวัสดุก่อสร้าง - พัฒนาอสังหาริมทรัพย์เพื่อให้เช่า
บริษัท พรีเมียม เฟล็กซ์เบิ้ล แพคเกจจิ้ง จำกัด	ผลิตและจำหน่ายบรรจุภัณฑ์ชนิดอ่อนตัว
บริษัท โซลาร์ พีพีเอ็ม จำกัด	ตัวแทนจำหน่ายและให้บริการออกแบบ จัดหา และติดตั้งอุปกรณ์ผลิตกระแสไฟฟ้าโดยใช้พลังงานทางเลือกอื่นที่นอกเหนือจากพลังงานสิ้นเปลือง (น้ำมัน ถ่านหิน หรือก๊าซธรรมชาติ) เช่น การผลิตพลังงานไฟฟ้าจากพลังงานแสงอาทิตย์ กังหันลม แกลบ เศษไม้ ขยะ หรือการใช้ก๊าซชีววมวลจากการหมักน้ำเสียจากโรงงาน

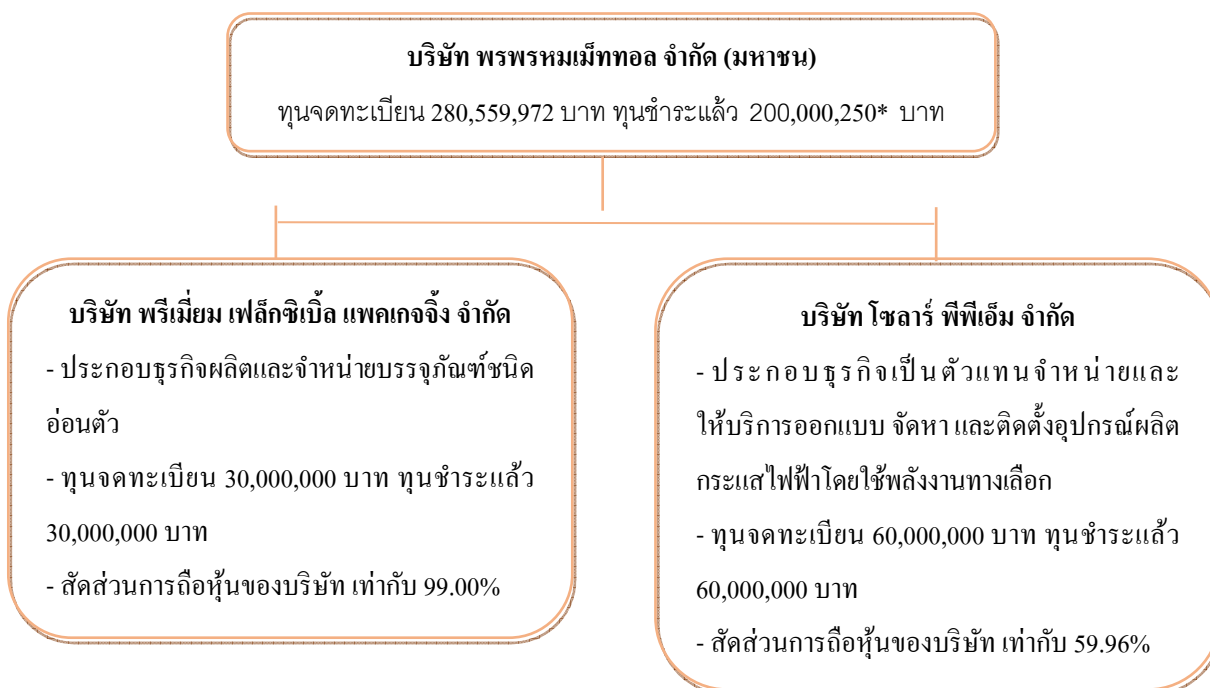

หมายเหตุ * ในวันที่ 23 - 29 ธันวาคม 2559 บริษัทกำหนดให้เป็นวันแจ้งความแจ้งงานการใช้สิทธิที่จะซื้อหุ้นสามัญของบริษัทตามใบสำคัญแสดงสิทธิ PPM-W1 และวันที่ 30 ธันวาคม 2559 เป็นวันใช้สิทธิใบสำคัญแสดงสิทธิ PPM-W1 ครั้งที่ 6 มีผู้ถือหุ้นประสงค์ใช้สิทธิพร้อมชำระเงินในการจองซื้อหุ้นสามัญในวันที่ 28 ธันวาคม 2559 โดยบริษัทดำเนินการจดทะเบียนเปลี่ยนแปลงทุนชำระแล้วในวันที่ 5 มกราคม 2560 เป็นทุนจดทะเบียน 280,559,972 บาท ทุนจดทะเบียนชำระแล้ว 200,168,116.50 บาท แบ่งเป็นหุ้นสามัญจำนวน 400,336,233 หุ้น มูลค่าที่ตราไว้หุ้นละ 0.50 บาท

1.4 ความสัมพันธ์กับกลุ่มธุรกิจของผู้ถือหุ้นใหญ่

- ไม่มี -

2. ลักษณะการประกอบธุรกิจ

โครงสร้างรายได้จำแนกตามกลุ่มธุรกิจ

ผลิตภัณฑ์และบริการ	ดำเนินการโดย	ปี 2557		ปี 2558		ปี 2559	
		ล้านบาท	ร้อยละ	ล้านบาท	ร้อยละ	ล้านบาท	ร้อยละ
กลุ่มผลิตภัณฑ์วัตถุดิบ อุตสาหกรรม	PPM	932.67	70.29	911.16	70.29	889.58	68.18
กลุ่มผลิตภัณฑ์วัสดุก่อสร้าง	PPM	382.24	28.81	381.30	28.81	410.31	31.45
รายได้อื่น ¹⁾		11.99	0.90	13.48	0.90	4.81	0.37
รวม		1,326.90	100.00	1,305.94	100.00	1,304.70	100.00

หมายเหตุ: ¹⁾ รายได้อื่น ได้แก่ รายได้จากการขายเงินประกันผลงานการก่อสร้าง, เงินประกันผู้เช่าที่คิดเงื่อนไขในสัญญา, ดอกเบี้ยรับ เป็นต้น ทั้งนี้ ไม่มีรายได้อื่นใดมีสัดส่วนที่มีนัยสำคัญ

2.1 ลักษณะผลิตภัณฑ์และบริการ

2.1.1 กลุ่มผลิตภัณฑ์วัตถุดิบอุตสาหกรรม

ก. ทองแดงและทองเหลืองชนิดแผ่นและม้วน ท่อทองเหลือง และอุปกรณ์

บริษัทจัดจำหน่ายผลิตภัณฑ์ทองแดงและทองเหลืองชนิดแผ่นและม้วนที่มีขนาดและคุณสมบัติต่างๆ กัน ได้แก่ ความแข็ง ความทนทาน ความเหนียว ความยืดหยุ่น เป็นต้น ซึ่งสามารถนำไปใช้สำหรับผลิตชิ้นส่วนรถยนต์ อุปกรณ์ไฟฟ้า ชิ้นส่วนอิเล็กทรอนิกส์ การผลิตกุญแจ บานพับ กระดุมโลหะ และป้ายต่างๆ ผลิตภัณฑ์ที่บริษัทจัดจำหน่ายส่วนใหญ่เป็นผลิตภัณฑ์ที่ยังไม่สามารถผลิตได้ในประเทศหรือผลิตได้แต่มีคุณภาพไม่ตรงตามมาตรฐานที่ลูกค้ากำหนด

ผลิตภัณฑ์ทองแดงและทองเหลืองที่บริษัทจัดจำหน่าย ได้แก่ ผลิตภัณฑ์ทองแดงตามมาตรฐานของ Copper Development Association (CDA) C1100 และ C1220 รวมทั้งผลิตภัณฑ์ทองเหลืองมาตรฐาน C2600 ที่มีส่วนผสมระหว่างทองแดงและสังกะสี 70:30 และมาตรฐาน C2801 ที่มีส่วนผสมระหว่างทองแดงและสังกะสี 60:40 นอกจากนี้ บริษัทยังจำหน่ายอุปกรณ์อื่นๆ ได้แก่ ท่อทองเหลืองและข้อต่อต่างๆ ซึ่งนำไปใช้ในระบบระบายความร้อนในอุตสาหกรรม (หม้ออบไอน้ำ) เครื่องสุขภัณฑ์ เครื่องฉีดยาฆ่าแมลง และอุตสาหกรรมยานยนต์ เป็นต้น โดยบริษัทเป็นผู้นำเข้าหลักจากผู้ผลิตที่มีคุณภาพจากประเทศเกาหลี

นอกเหนือจากการจำหน่ายสินค้าแล้ว บริษัทยังมีบริการเสริมในการตัดขอยโลหะ โดยส่วนหนึ่งได้รับความร่วมมือจากผู้ผลิตในการให้บริการ ทั้งนี้ บริการดังกล่าวถือเป็นการอำนวยความสะดวกให้แก่ลูกค้าของบริษัทได้เป็นอย่างมาก เนื่องจากลูกค้ามีความต้องการผลิตภัณฑ์ที่หลากหลายทั้งในแง่ของขนาด ส่วนผสมของโลหะ ความแข็ง เป็นต้น ส่งผลให้บริษัทมีผลิตภัณฑ์ประเภททองแดงและทองเหลืองไว้สำหรับจัดจำหน่ายมากกว่า 3,000 รายการ

ข. ลวดเหล็กและลวดสแตนเลส

บริษัทนำเข้าผลิตภัณฑ์ลวดเหล็กและลวดสแตนเลสคุณภาพสูงจากผู้ผลิตที่มีคุณภาพเป็นที่ยอมรับตามมาตรฐานสากลจากประเทศเกาหลี โดยผลิตภัณฑ์ที่บริษัทจัดจำหน่ายจะมีค่าความแข็งและพื้นผิวที่หลากหลาย มีขนาดเส้นผ่าศูนย์กลางตั้งแต่ 0.2-4.0 มิลลิเมตร ซึ่งผลิตภัณฑ์ดังกล่าวจะถูกนำไปใช้ในการผลิตสปริงเพื่อนำไปใช้เป็นชิ้นส่วนในการผลิตสินค้าประเภทต่างๆ เช่น รถยนต์ เครื่องใช้ไฟฟ้า เครื่องเสียง อิเล็กทรอนิกส์ เครื่องใช้สำนักงาน อุปกรณ์ตกแต่งภายใน และเครื่องใช้ในครัวเรือน เป็นต้น

ค. อะลูมิเนียมชนิดแผ่นและม้วน

บริษัทจัดจำหน่ายอะลูมิเนียมชนิดแผ่นและม้วนหลากหลายประเภทซึ่งมีคุณสมบัติด้านโลหะและความแข็งที่แตกต่างกัน ประกอบด้วย Series 1000, Series 3000, Series 5000 และ Series 8000 โดยบริษัทเป็นผู้นำเข้าหลักจากผู้ผลิตที่มีคุณภาพจากประเทศจีน ทั้งนี้ อะลูมิเนียมชนิดแผ่นและม้วนที่บริษัทจัดจำหน่ายสามารถนำไปใช้ในอุตสาหกรรมการผลิตชิ้นส่วนอิเล็กทรอนิกส์และอุปกรณ์ไฟฟ้า อุตสาหกรรมยานยนต์ และงานบรรจุภัณฑ์ เช่น ฟอยล์บรรจุอาหาร เป็นต้น

ง. อะลูมิเนียมซีทสำหรับทำวัสดุผนังหลังคา

บริษัทนำเข้าผลิตภัณฑ์อะลูมิเนียมซีทเกรดพิเศษคุณภาพสูงจากผู้ผลิตที่มีคุณภาพเป็นที่ยอมรับตามมาตรฐานสากลจากประเทศจีน บริษัทจัดจำหน่ายผลิตภัณฑ์ดังกล่าวภายใต้เครื่องหมายการค้า “K-Roof” หลากหลายขนาดเริ่มตั้งแต่ 0.25, 0.33, 0.48, 0.80 mm. ID : 500 mm. Width : 915-1525 mm. โดยผลิตภัณฑ์ดังกล่าวมีคุณสมบัติโดดเด่นในด้านความแข็งแรงทนทานต่อการกัดกร่อนสูง ระบายความร้อนได้ดี อายุการใช้งานยาวนาน และมีน้ำหนักเบาเมื่อเทียบกับเหล็กถึง 3 เท่า สามารถนำไปใช้กับเครื่องรีดลอนหลังคาเพื่อรีดแผ่นอะลูมิเนียมแล้วนำมาวางหลังคาโรงงาน คลังสินค้า อาคาร ที่พักอาศัยทั่วไป ฟาร์มเลี้ยงสัตว์ เป็นต้น

จ. บรรจุภัณฑ์ชนิดอ่อนตัว

กลุ่มธุรกิจบรรจุภัณฑ์ชนิดอ่อนตัวดำเนินงานภายใต้บริษัท พรีเมียม เฟล็กซิเบิ้ล แพคเกจจิ้ง จำกัด ซึ่งเป็นบริษัทย่อยของบริษัท ดำเนินธุรกิจผลิตและจำหน่ายบรรจุภัณฑ์ชนิดอ่อนตัวที่ใช้สำหรับบรรจุสินค้าอุปโภคและบริโภคในรูปแบบที่หลากหลายขึ้นอยู่กับความต้องการหรือสายการผลิตของลูกค้า บรรจุภัณฑ์ชนิดอ่อนตัวส่วนใหญ่จะมีส่วนประกอบของแผ่นพลาสติก ได้แก่ โอป.พี.พี (OPP) ไนลอน (Nylon) พี.อี.ที (PET) พี.อี (PE) และอะลูมิเนียมฟอยล์ (ALUMINIUM FOIL) หรือกระดาษชนิดพิเศษ ซึ่งส่วนใหญ่จะผ่านขั้นตอนการพิมพ์ตามรูปแบบ (Artwork) ของลูกค้า อาจจะมีการนำไปเคลือบพลาสติก กาว หรือฉาบด้วยโลหะ (Metallized) อย่างไรก็ดีอย่างหนึ่งหรือหลายอย่างรวมกันตามความเหมาะสมของประเภทสินค้าที่บรรจุภายในบรรจุภัณฑ์เพื่อทำหน้าที่ป้องกันและรักษาให้สินค้าคงสภาพที่ดีได้ยาวนาน หลังจากนั้น จะถูกนำไปตัดเป็นม้วนเพื่อส่งจำหน่ายให้ลูกค้าหรือทำเป็นซองชนิดต่างๆ ตามคำสั่งซื้อของลูกค้า เช่น ซองชนิดผนึกด้านเดียว สองหรือสามด้าน หรือซองชนิดซองตั้ง ซึ่งมีขนาดต่างๆ ตามที่ลูกค้ากำหนด ซึ่งกลุ่มลูกค้าหลักของบริษัทย่อย ได้แก่ กลุ่มอุตสาหกรรมอาหาร อุตสาหกรรมยา เครื่องสำอาง เป็นต้น

2.1.2 กลุ่มผลิตภัณฑ์วัสดุเพื่อใช้ในงานก่อสร้าง

ก. ท่อทองแดงและอุปกรณ์

บริษัทเป็นผู้นำเข้าและจัดจำหน่ายท่อทองแดงไร้ตะเข็บที่มีมาตรฐานตาม ASTM B88 B280 และ B819 จากผู้ผลิตที่มีคุณภาพจากประเทศออสเตรเลียและจีน ผลิตภัณฑ์ท่อทองแดงที่บริษัทจัดจำหน่ายสามารถนำไปใช้ในงานระบบที่ต้องการอายุการใช้งานยาวนาน เช่น งานระบบประปา งานระบบเครื่องปรับอากาศ งานระบบท่อส่งก๊าซอุตสาหกรรม และงานระบบท่อส่งก๊าซทางการแพทย์ ซึ่งต้องการความสะอาดเป็นพิเศษ โดยลักษณะของผลิตภัณฑ์แบ่งออกเป็น 2 ประเภท คือ ท่อทองแดงชนิดเส้นตรงที่มีเส้นผ่าศูนย์กลางตั้งแต่ 3/8-10 นิ้ว และท่อทองแดงไร้ตะเข็บชนิดบางที่เป็นท่อม้วน (Pancake Coil & Level Wound Coil) ที่มีเส้นผ่าศูนย์กลางตั้งแต่ 1/4-3/4 นิ้ว ซึ่งปัจจุบันความต้องการใช้ผลิตภัณฑ์ดังกล่าวสำหรับตลาดในประเทศเพิ่มสูงขึ้นทุกปี

ข. ฉนวนยางป้องกันความร้อนและอุปกรณ์

ผลิตภัณฑ์ฉนวนยางป้องกันความร้อนภายใต้เครื่องหมายการค้า “K-Flex” เป็นผลิตภัณฑ์ที่มีคุณภาพสูง เป็นที่ยอมรับในกลุ่มผู้ออกแบบ และเป็นอีกหนึ่งผลิตภัณฑ์ที่ทั่วโลกนิยมใช้มากที่สุดในงานระบบ บริษัทเป็นผู้แทนจำหน่ายแต่เพียงผู้เดียวในประเทศไทย โดยได้รับการแต่งตั้งจากบริษัทแม่ของ K-Flex คือ IK INSULATION GROUP CO., LTD. ประเทศอิตาลี

ผลิตภัณฑ์ K-Flex มีฐานและสาขาการผลิตกระจายอยู่มากถึง 56 ประเทศทั่วโลก บริษัทนำเข้าผลิตภัณฑ์ฉนวนยางป้องกันความร้อนชนิดแผ่นและม้วน รวมทั้งแบบท่อมาจากโรงงานผลิตในประเทศมาเลเซีย โดยฉนวนยางป้องกันความร้อนที่บริษัทจัดจำหน่ายนั้นจะมีคุณสมบัติยืดหยุ่นสูง น้ำหนักเบา มีค่าสัมประสิทธิ์การนำความร้อนต่ำทำให้มีประสิทธิภาพสูงในการควบคุมการก่อตัวของหยดน้ำ ป้องกันการสูญเสียความร้อนและความชื้น รวมทั้งมีค่าความต้านทานความชื้นสูงสามารถป้องกันการสูญเสียพลังงานอย่างมีประสิทธิภาพ คงที่ และยาวนาน

ค. ลวดเชื่อมเหล็กและลวดเชื่อมสแตนเลส

บริษัทได้รับการแต่งตั้งจากผู้ผลิตที่มีศักยภาพสูงในประเทศมาเลเซียและจากสำนักงานใหญ่ในประเทศเกาหลีใต้ ให้เป็นผู้แทนจำหน่ายหลักผลิตภัณฑ์ลวดเชื่อม Kiswel เพื่อรองรับอุตสาหกรรมในประเทศไทย ด้วยการพัฒนาอุตสาหกรรมเชื่อมมาอย่างต่อเนื่องกว่า 40 ปีส่งผลให้ Kiswel เป็นที่รู้จักน่าเชื่อถือและมียอดขายมากกว่า 120 ประเทศทั่วโลก ปัจจุบัน Kiswel มีฐานการผลิตอยู่ที่ประเทศมาเลเซียและจีน เนื่องจากบริษัทมียอดขายและฐานลูกค้าอุตสาหกรรมลวดเชื่อมที่เติบโตขึ้น ประกอบกับอุตสาหกรรมเชื่อมมีเทคโนโลยีและการใช้ลวดเชื่อมที่หลากหลาย เพื่อเป็นการตอบสนองความต้องการของลูกค้าในปัจจุบัน บริษัทจึงมีผลิตภัณฑ์ลวดเชื่อมสำหรับทุกกระบวนการเชื่อม เช่น Covered Arc Welding Electrodes, GAS Metal Arc Welding Wires, Flux Cored Arc Welding Wires, TIG Welding Consumables, MIG Welding Consumables นอกจากนี้ บริษัทยังเสนอทางเลือกให้แก่ลูกค้าโดยการเพิ่มผลิตภัณฑ์สินค้าลวดเชื่อมซึ่งมีคุณภาพ ได้มาตรฐาน เป็นที่ยอมรับโดยทั่วไปในอุตสาหกรรมเชื่อมภายใต้เครื่องหมายการค้า “K-Weld”

ทั้งนี้ กลุ่มธุรกิจจัดจำหน่ายผลิตภัณฑ์วัสดุอุตสาหกรรมและกลุ่มธุรกิจจัดจำหน่ายผลิตภัณฑ์วัสดุก่อสร้างมีลักษณะทางการตลาดและการแข่งขัน รวมทั้งการจัดหาผลิตภัณฑ์ที่มีลักษณะใกล้เคียงกันตามรายละเอียดดังต่อไปนี้

2.2 การตลาดและการแข่งขัน

2.2.1 ภาวะการตลาด

1) นโยบายการตลาด

ในการประกอบธุรกิจจัดจำหน่ายผลิตภัณฑ์โลหะเพื่อใช้เป็นวัสดุอุตสาหกรรมและวัสดุใช้ในงานก่อสร้างนั้น บริษัทได้ให้ความสำคัญกับกลยุทธ์การดำเนินธุรกิจที่จะนำไปสู่ความสำเร็จ ดังนี้

ก. การเป็นศูนย์กลางจำหน่ายผลิตภัณฑ์โลหะที่มีคุณภาพและหลากหลาย

กลุ่มลูกค้าของบริษัทส่วนใหญ่เป็นผู้ประกอบการอุตสาหกรรมประเภทต่างๆ เช่น อุตสาหกรรมยานยนต์และชิ้นส่วนยานยนต์ อุตสาหกรรมไฟฟ้าและชิ้นส่วนอิเล็กทรอนิกส์ และอุตสาหกรรมการผลิตอื่นๆ ทำให้ความต้องการใช้ผลิตภัณฑ์โลหะของลูกค้าในแต่ละกลุ่มอุตสาหกรรมมีความแตกต่างกันทั้งในแง่ของชนิดและคุณสมบัติ เช่น ความบริสุทธิ์ ความแข็งแรง ความเหนียว เป็นต้น ส่งผลให้ปัจจุบันบริษัทมีผลิตภัณฑ์ทองแดงและทองเหลืองสำหรับจัดจำหน่ายมากกว่า 3,000 รายการ โดยบริษัทจะติดตามภาวะการเปลี่ยนแปลงทางการตลาด เทคโนโลยีการผลิตของผู้ผลิต และความต้องการของลูกค้าอย่างต่อเนื่อง เพื่อเป็นข้อมูลในการสรรหาและคัดเลือกผลิตภัณฑ์ที่มีคุณภาพและได้มาตรฐานจากแหล่งผลิตที่น่าเชื่อถือและเป็นที่ยอมรับมาไว้จัดจำหน่าย ทั้งนี้ เพื่อตอบสนองความต้องการและสร้างความพึงพอใจสูงสุดให้แก่ลูกค้า โดยการดำเนินการดังกล่าวมุ่งหวังที่จะสร้างภาพลักษณ์ของบริษัทให้เป็นศูนย์กลางจำหน่ายผลิตภัณฑ์โลหะที่จะมีสินค้าไว้พร้อมให้บริการแก่ลูกค้าเสมอ

ข. การกำหนดราคาสินค้า

บริษัทมีนโยบายกำหนดราคาสินค้าจากต้นทุนและบวกด้วยอัตรากำไรขั้นต้นที่เหมาะสม โดยจะคำนึงถึงปริมาณการสั่งซื้อและการแข่งขันของอุตสาหกรรมในแต่ละผลิตภัณฑ์ที่บริษัทจำหน่ายเป็นหลัก ทั้งนี้ เนื่องจากราคาสินค้าส่วนใหญ่ ได้แก่ ทองแดง อะลูมิเนียม จะมีความผันผวนไปตามราคาสินค้าในตลาดโลก ดังนั้น บริษัทจะติดตามการเคลื่อนไหวของราคาสินค้าแต่ละชนิดอย่างใกล้ชิดและทำการส่งจอร์ราคาสินค้าจากผู้ผลิตสินค้าแต่ละรายให้สอดคล้องกับปริมาณความต้องการของลูกค้า ณ ช่วงเวลาใดเวลาหนึ่ง ซึ่งการกำหนดราคาโดยวิธีการดังกล่าวจะช่วยให้บริษัทสามารถบริหารและควบคุมต้นทุนการสั่งซื้อสินค้า รวมทั้งกำไรขั้นต้นของบริษัทไม่ให้ผันผวนไปตามการเคลื่อนไหวของราคาสินค้าในตลาดโลก

ค. ช่องทางการจัดจำหน่าย

ช่องทางการจัดจำหน่ายสินค้าในปัจจุบันของบริษัทจะดำเนินการผ่านพนักงานขายของบริษัทที่มีความรู้ ความเชี่ยวชาญ และมีความประสพการณ์ในการขายผลิตภัณฑ์เป็นอย่างดี ซึ่งแบ่งทีมงานขายออกเป็น 2 ทีม คือ ทีมงานฝ่ายขายสินค้าอุตสาหกรรมและทีมงานฝ่ายขายวัสดุก่อสร้าง นอกจากนี้ บริษัทยังมีนโยบายที่จะขยายฐานและเข้าถึงกลุ่มลูกค้าเป้าหมายให้เพิ่มมากขึ้นโดยการเข้าร่วมงานแสดงสินค้าต่างๆ เป็นประจำทุกปี รวมทั้งการใช้สื่อโฆษณาประชาสัมพันธ์

ง. การส่งเสริมการขาย

นอกเหนือจากการขายสินค้าผ่านพนักงานขายของบริษัทแล้ว บริษัทยังส่งเสริมการขายในรูปแบบต่างๆ เพื่อสนับสนุนการขายให้บรรลุตามเป้าหมายที่วางไว้ ในขณะที่เดียวกัน เพื่อเป็นการสมนาคุณให้แก่ลูกค้าที่ให้การสนับสนุนตั้งซื้อสินค้าจากบริษัทอย่างต่อเนื่อง ผู้บริหารและทีมงานการตลาดของบริษัทจะเป็นผู้กำหนดรายการส่งเสริมการขายรายการต่างๆ ให้เหมาะสมและสอดคล้องกับสภาวะการแข่งขันในตลาดและความต้องการของลูกค้าในช่วงเวลาใดเวลาหนึ่ง เช่น การให้ส่วนลดตามปริมาณการสั่งซื้อ การให้ของสมนาคุณต่างๆ เป็นต้น

จ. การจัดส่งสินค้าที่รวดเร็วและแน่นอน

เนื่องจากลูกค้าส่วนใหญ่ของบริษัทเป็นผู้ผลิตสินค้าอุตสาหกรรมที่ต้องการความเที่ยงตรงในการจัดส่งวัตถุดิบเพื่อนำไปใช้ในการผลิต ซึ่งหากเกิดความล่าช้าจะส่งผลกระทบต่อแผนการผลิตที่ลูกค้ากำหนดไว้ นอกจากนี้ กลุ่มลูกค้าที่เป็นผู้ผลิตส่วนใหญ่มีแนวโน้มที่จะสำรองสินค้าน้อยลงเพื่อควบคุมค่าใช้จ่าย โดยจะหันมาใช้บริการจากตัวแทนจำหน่ายที่สามารถจัดส่งวัตถุดิบให้ได้ตามเวลาที่ต้องการ ดังนั้น บริษัทจึงได้กำหนดนโยบายสำรองสินค้าให้แก่ลูกค้าประมาณร้อยละ 10 จากยอดประมาณการสั่งซื้อรวมที่ลูกค้าแจ้งไว้กับบริษัท ทั้งนี้ เพื่อให้บริษัทมีสินค้าสำรองไว้จำนวนหนึ่งเพื่อเตรียมจำหน่ายและจัดส่งให้แก่ลูกค้าที่มีความจำเป็นต้องใช้วัตถุดิบในกรณีฉุกเฉิน นอกจากนี้ เพื่อให้การบริการจัดส่งสินค้าเป็นไปอย่างมีประสิทธิภาพ รวดเร็ว และตรงต่อเวลา บริษัทได้จัดเตรียมรถบรรทุกเพื่อขนส่งสินค้าจำนวนเกือบ 20 คันไว้คอยบริการ ครอบคลุมพื้นที่จัดส่งทั้งในกรุงเทพมหานครและเขตปริมณฑล รวมทั้งจังหวัดชลบุรีและระยองด้วย

ฉ. การให้บริการหลังการขาย

นอกเหนือจากการให้บริการจัดส่งสินค้าที่รวดเร็วและแน่นอนแล้ว บริษัทยังมีการให้บริการหลังการขายอื่นๆ เพื่ออำนวยความสะดวกให้แก่ลูกค้าอีก เช่น การเปลี่ยนสินค้าใหม่ให้แก่ลูกค้าทันทีเมื่อพบว่าปัญหาในกระบวนการผลิตเกิดขึ้นจากสินค้าที่สั่งซื้อไป การให้บริการทดลองใช้สินค้าตัวอย่างก่อนการสั่งซื้อจริง การประสานความร่วมมือระหว่างลูกค้าและผู้ผลิตสินค้าในการวิเคราะห์ส่วนประกอบของโลหะเพื่อนำข้อมูลดังกล่าวมาผลิตสินค้าให้ได้ตรงตามความต้องการของลูกค้ามากที่สุด การให้บริการประกอบและติดตั้งระบบท่อส่งลมสำหรับลูกค้าที่สั่งซื้อฉนวนยางป้องกันความร้อน

ช. การรักษาความสัมพันธ์ที่ดีกับผู้ผลิตสินค้าและลูกค้า

จากการดำเนินธุรกิจร่วมกันระหว่างบริษัทและผู้ผลิตสินค้าแต่ละรายที่มีมาอย่างยาวนาน ทำให้สัมพันธภาพที่ดีระหว่างผู้บริหารของบริษัทและผู้ผลิตเกิดขึ้นอย่างต่อเนื่อง ส่งผลให้บริษัทมีความได้เปรียบในเชิงการค้ามากกว่าคู่แข่งอื่น โดยบริษัทจะได้รับความร่วมมือจากผู้ผลิตสินค้าเป็นอย่างดี ไม่ว่าจะเป็นการวางแผนการผลิตสินค้าของผู้ผลิตเพื่อลดระยะเวลาในการสั่งซื้อสินค้า (Lead Time) ให้แก่บริษัทหรือการพัฒนาปรับปรุงผลิตภัณฑ์ให้มีคุณสมบัติเหมาะสมตรงตามที่ลูกค้าต้องการ เป็นต้น

นอกจากการรักษาความสัมพันธ์ที่ดีกับผู้ผลิตสินค้าแล้ว บริษัทยังได้เสริมสร้างความสัมพันธ์อันดีกับลูกค้าอย่างต่อเนื่องเช่นกัน โดยบริษัทคำนึงถึงความสำคัญของการให้บริการสินค้าที่มีคุณภาพตรงตามความต้องการของลูกค้า บริการจัดส่งสินค้าให้แก่ลูกค้าตรงตามเวลาที่กำหนด รวมทั้งบริษัทยังมีบริการหลังการขายไว้คอยให้บริการแก่ลูกค้า โดยบริษัทจะทำหน้าที่ติดต่อประสานงานระหว่างผู้ผลิตและลูกค้าในการเปลี่ยนสินค้าหรือแก้ไขปัญหาที่เกิดขึ้นจากการนำสินค้าที่สั่งซื้อ

จากบริษัทไปใช้ในกระบวนการผลิตของลูกค้า จากเหตุผลดังกล่าวข้างต้น ทำให้บริษัทได้รับความไว้วางใจจากลูกค้าในการตั้งซื้อสินค้าจากบริษัทตลอดมา

2) ลักษณะลูกค้า/กลุ่มลูกค้าเป้าหมาย

ปัจจุบันบริษัทสามารถแบ่งกลุ่มลูกค้าออกเป็น 3 กลุ่มหลักๆ ดังนี้

ก. ลูกค้ากลุ่มโรงงานอุตสาหกรรม

ลูกค้ากลุ่มนี้เป็นผู้ประกอบการ โรงงานอุตสาหกรรมประเภทต่างๆ ที่นำผลิตภัณฑ์ที่บริษัทจัดจำหน่ายไปใช้เป็นวัตถุดิบในการผลิต เช่น อุตสาหกรรมผลิตชิ้นส่วนรถยนต์ อุตสาหกรรมผลิตชิ้นส่วนอิเล็กทรอนิกส์ อุตสาหกรรมผลิตอุปกรณ์ไฟฟ้า อุตสาหกรรมผลิตสปริง และอุตสาหกรรมผลิตเครื่องใช้ในครัวเรือน เป็นต้น ลูกค้ากลุ่มนี้เป็นลูกค้าที่สร้างรายได้หลักให้แก่บริษัทมาโดยตลอด

สำหรับปี 2557-2559 บริษัทมีสัดส่วนลูกค้าประเภทโรงงานอุตสาหกรรมประมาณร้อยละ 69.97, 67.79 และ 65.26 ตามลำดับ

ข. ลูกค้ากลุ่มโครงการก่อสร้าง

ลูกค้ากลุ่มโครงการก่อสร้างส่วนใหญ่ของบริษัท ได้แก่ ผู้รับเหมางานระบบ โดยจะนำผลิตภัณฑ์ของบริษัท ได้แก่ ท่อทองแดงและอุปกรณ์ ฉนวนยางป้องกันความร้อน เป็นต้น ไปใช้ในงานระบบของโครงการก่อสร้างต่างๆ เช่น ห้างสรรพสินค้า โรงงานอุตสาหกรรม อาคารสำนักงาน คอนโดมิเนียม โรงแรม โรงพยาบาล เป็นต้น

สำหรับปี 2557-2559 บริษัทมีสัดส่วนลูกค้าประเภทโครงการก่อสร้างประมาณร้อยละ 16.70, 18.67 และ 21.54 ตามลำดับ

ค. ลูกค้ากลุ่มผู้จัดจำหน่ายสินค้า (Dealers)

ลูกค้ากลุ่มนี้ ได้แก่ ผู้จัดจำหน่ายหรือตัวแทนจำหน่ายสินค้าที่ซื้อผลิตภัณฑ์โลหะชนิดต่างๆ รวมทั้งท่อทองแดง และฉนวนยางป้องกันความร้อนจากบริษัทเพื่อนำไปจำหน่ายต่อให้แก่ผู้ประกอบการอุตสาหกรรมอื่นๆ และลูกค้าปลีกทั่วไป

สำหรับปี 2557-2559 บริษัทมีสัดส่วนลูกค้าประเภทผู้จัดจำหน่ายสินค้าประมาณร้อยละ 13.32, 13.54 และ 13.20 ตามลำดับ

ตารางแสดงประเภทธุรกิจของลูกค้าสำหรับแต่ละผลิตภัณฑ์

ผลิตภัณฑ์	ประเภทธุรกิจของลูกค้า		
	ผู้ผลิตสินค้าอุตสาหกรรม	ผู้รับเหมา	ผู้จัดจำหน่ายสินค้า
ทองแดงและทองเหลืองชนิดแผ่นและม้วน	✓		✓
ลวดเหล็กและลวดสเตนเลส	✓		

ผลิตภัณฑ์	ประเภทธุรกิจของลูกค้า		
	ผู้ผลิตสินค้าอุตสาหกรรม	ผู้รับเหมา	ผู้จัดจำหน่ายสินค้า
อะลูมิเนียมชนิดแผ่นและม้วน	✓	✓	✓
อะลูมิเนียมซีทสำหรับทำวัสดุผนังหลังคา		✓	✓
ท่อทองแดงและอุปกรณ์		✓	✓
ฉนวนยางป้องกันความร้อนและอุปกรณ์		✓	✓
ลวดเชื่อมเหล็กและลวดเชื่อมสแตนเลส	✓	✓	✓
เครื่องเชื่อมไฟฟ้า			✓

ตารางแสดงสัดส่วนการจำหน่ายสินค้าในประเทศและต่างประเทศ

	ปี 2557		ปี 2558		ปี 2559	
	ล้านบาท	ร้อยละ	ล้านบาท	ร้อยละ	ล้านบาท	ร้อยละ
ยอดขายสินค้าในประเทศ	1,314.90	100.00	1,292.29	99.99	1,298.71	99.91
ยอดขายสินค้าต่างประเทศ	0.00	0.00	0.17	0.01	1.18	0.09
รวมทั้งสิ้น	1,314.90	100.00	1,292.46	100.00	1,299.89	100.00

จากตารางแสดงสัดส่วนการจำหน่ายสินค้าของบริษัทในประเทศและต่างประเทศ พบว่าบริษัทไม่มีคำสั่งซื้อจากลูกค้ารายใดที่สั่งซื้อสินค้ามากกว่าร้อยละ 30 ของรายได้จากการขายรวมทั้งหมดของบริษัท โดยในปี 2557 - 2559 ลูกค้าที่มียอดสั่งซื้อสูงสุดคิดเป็นร้อยละ 4.23, 4.36 และ 3.28 ของรายได้จากการขายรวมตามลำดับ ในขณะที่ลูกค้ารายใหญ่ 10 รายแรกของบริษัทมียอดสั่งซื้อรวมกันคิดเป็นร้อยละ 31.16, 30.60 และ 28.52 ตามลำดับ

3) การจำหน่ายและช่องทางการจำหน่าย

เนื่องจากนโยบายหลักในการดำเนินธุรกิจของบริษัท คือ การรักษาความสัมพันธ์ที่ดีกับผู้ผลิตสินค้าและลูกค้า รวมทั้งการเน้นการให้บริการที่มีประสิทธิภาพแก่ลูกค้า ดังนั้น ช่องทางการจัดจำหน่ายหลักของบริษัท คือ การจัดจำหน่ายสินค้าผ่านเจ้าหน้าที่การตลาดของบริษัท โดยปัจจุบันบริษัทมีการแบ่งทีมงานการตลาดตามประเภทของลูกค้าเพื่อดูแลลูกค้าเฉพาะกลุ่ม ซึ่งแบ่งออกเป็น 2 ฝ่ายหลักๆ ดังนี้

- ฝ่ายการตลาดสินค้าอุตสาหกรรม ทำหน้าที่รับผิดชอบในการจำหน่ายผลิตภัณฑ์วัสดุอุตสาหกรรมให้แก่ผู้ประกอบการในอุตสาหกรรมต่างๆ ทั้งนี้ สินค้าที่อยู่ภายใต้ความรับผิดชอบ ประกอบด้วย ทองแดงและทองเหลือง ลวดเหล็ก ลวดสแตนเลส และอะลูมิเนียม
- ฝ่ายการตลาดสินค้าวัสดุก่อสร้าง ทำหน้าที่รับผิดชอบในการจำหน่ายผลิตภัณฑ์วัสดุเพื่อใช้ในการก่อสร้างให้แก่ผู้รับเหมางานระบบต่างๆ ทั้งนี้ สินค้าที่อยู่ภายใต้ความรับผิดชอบ ประกอบด้วย ท่อทองแดงและอุปกรณ์ ฉนวนยางป้องกันความร้อนและอุปกรณ์อื่นๆ ลวดเชื่อมเหล็กและลวดเชื่อมสแตนเลส

ทั้งนี้ การแบ่งทีมงานการตลาดออกเป็น 2 ฝ่ายดังกล่าวข้างต้น เพื่อให้เจ้าหน้าที่การตลาดแต่ละคนสามารถดูแลลูกค้าเฉพาะกลุ่มได้อย่างทั่วถึง ทำให้ทราบความต้องการของลูกค้าและความเคลื่อนไหวของตลาดได้เป็นอย่างดี ซึ่งจะช่วยเพิ่มประสิทธิภาพในการให้บริการ เนื่องจากลักษณะของผลิตภัณฑ์รวมทั้งความต้องการของลูกค้าทั้ง 2 กลุ่มมีลักษณะที่แตกต่างกันอย่างมา

นอกเหนือจากการจัดจำหน่ายสินค้าผ่านเจ้าหน้าที่การตลาดของบริษัทโดยตรงแล้ว บริษัทยังมีนโยบายที่จะขยายตลาดของบริษัทให้ครอบคลุมฐานลูกค้าได้กว้างขึ้น บริษัทจึงมีนโยบายในการเข้าร่วมแสดงสินค้าต่างๆ ที่จัดขึ้นโดยหน่วยงานต่างๆ เป็นประจำทุกปี เช่น งาน Architect Expo, งาน Metalex, งาน Worldtech และงาน RHVAC เป็นต้น การเข้าร่วมงานแสดงสินค้านี้ นอกจากจะเป็นการเพิ่มช่องทางในการเข้าถึงลูกค้าได้มากขึ้นแล้วยังช่วยให้บริษัทได้พบปะกับผู้ผลิตสินค้าและผู้จัดจำหน่ายสินค้าจำนวนมาก ทำให้สามารถแลกเปลี่ยนข่าวสารและติดตามความเคลื่อนไหวของตลาดผลิตภัณฑ์โลหะ รวมทั้งแนวโน้มการพัฒนาของผลิตภัณฑ์โลหะได้อย่างใกล้ชิดและทันกับสถานการณ์มากยิ่งขึ้นด้วย

2.2.2 สภาพการแข่งขัน

1) ภาวะการตลาดอุตสาหกรรมโลหะ

เนื่องจากปัจจุบันในประเทศไทยยังไม่มีผู้ประกอบการรายใดสามารถผลิตทองแดงเองได้ ทำให้ลักษณะการประกอบธุรกิจอุตสาหกรรมทองแดงในประเทศไทยเกือบทั้งหมดจะต้องนำเข้าผลิตภัณฑ์จากต่างประเทศเข้ามาแปรรูปเพื่อผลิตเป็นสินค้า โดยส่วนใหญ่จะนำเข้าจากประเทศญี่ปุ่น ไต้หวัน อินโดนีเซีย และออสเตรเลีย เป็นหลัก ส่วนผลิตภัณฑ์อะลูมิเนียมในประเทศไทยจะมีการผลิตตั้งแต่การหลอมอะลูมิเนียมจากเศษโลหะและมีการนำเข้าทั้งผลิตภัณฑ์อะลูมิเนียมเพื่อการแปรรูปและผลิตภัณฑ์อะลูมิเนียมเพื่อใช้ในอุตสาหกรรมต่างๆ จากเหตุผลดังกล่าวข้างต้น ทำให้ประเทศไทยต้องนำเข้าผลิตภัณฑ์โลหะชนิดต่างๆ จากต่างประเทศเพื่อใช้เป็นวัตถุดิบในการผลิตสินค้าอุตสาหกรรมต่อไป

ตารางแสดงปริมาณการนำเข้าผลิตภัณฑ์โลหะระหว่างปี 2557-2559 (ที่มา : <http://www2.ops3.moc.go.th/>)

หน่วย : ตัน	ปี 2557	ปี 2558	ปี 2559
ทองแดง			
- ทองแดงไม่ขึ้นรูป	264,601.8	279,745.8	349,023.9
- ทองแดงแผ่น	41,236.6	44,194.7	46,924.8
- ท่อทองแดงและอุปกรณ์	31,669.6	32,973.6	33,697.1
- ผลิตภัณฑ์ทองแดงอื่น	117,879.7	101,081.8	96,619.1
ปริมาณการนำเข้าผลิตภัณฑ์ทองแดง	455,387.7	457,995.9	526,264.9
อะลูมิเนียม			
- อะลูมิเนียมไม่ขึ้นรูป	519,583.1	537,491.4	631,602.6
- อะลูมิเนียมแผ่น	203,217.9	229,044.1	205,397.0
- ผลิตภัณฑ์อะลูมิเนียมอื่น	167,731.9	175,775.4	210,104.7
ปริมาณการนำเข้าผลิตภัณฑ์อะลูมิเนียม	890,532.9	942,310.9	1,047,104.2

จากตารางแสดงปริมาณการนำเข้าผลิตภัณฑ์โลหะพบว่าในปี 2559 ประเทศไทยมีการนำเข้าผลิตภัณฑ์ทองแดง และอะลูมิเนียมเพิ่มสูงขึ้นจากปี 2558 ผลิตภัณฑ์ทองแดงชนิดแผ่นที่บริษัทเป็นหนึ่งในผู้นำเข้าผลิตภัณฑ์เพื่อจัดจำหน่ายนั้น ในปี 2559 ประเทศไทยมีการนำเข้าผลิตภัณฑ์ดังกล่าวจำนวน 46,924.8 ตัน เพิ่มขึ้นจากปี 2558 ที่นำเข้าจำนวน 44,194.7 ตัน ในขณะที่ปริมาณการนำเข้าท่อทองแดงและอุปกรณ์ในปี 2559 ปรับเพิ่มขึ้นจากปี 2558 เช่นเดียวกันจากจำนวน 32,973.6 ตัน เป็น 33,697.1 ตัน สำหรับปริมาณการนำเข้าผลิตภัณฑ์อะลูมิเนียมของประเทศไทยในปี 2559 มีจำนวน 1,047,104.2 ตัน เพิ่มขึ้นจากปี 2558 ที่นำเข้าจำนวน 942,310.9 ตัน ซึ่งสอดคล้องกับการขยายตัวของภาคอุตสาหกรรมการผลิตที่ปรับตัวลดลงจากการชะลอการผลิตและการลงทุนออกไปเพื่อรอความชัดเจนของเศรษฐกิจภาพรวม

2) ภาวะการตลาดอุตสาหกรรมที่เกี่ยวข้อง

บริษัทประกอบธุรกิจจำหน่ายผลิตภัณฑ์โลหะเพื่อใช้เป็นวัตถุดิบอุตสาหกรรมและวัสดุเพื่อใช้ในการก่อสร้าง ดังนั้น การเติบโตในธุรกิจของบริษัทจึงขึ้นอยู่กับ การเติบโตของเศรษฐกิจโดยรวมของประเทศ โดยเฉพาะอย่างยิ่งการเติบโตของภาคอุตสาหกรรมที่ลูกค้าของบริษัทดำเนินธุรกิจอยู่ ซึ่งแบ่งออกเป็นกลุ่มใหญ่ๆ ได้ 3 กลุ่ม คือ อุตสาหกรรมการผลิตชิ้นส่วนยานยนต์ อุตสาหกรรมเครื่องใช้ไฟฟ้าและอิเล็กทรอนิกส์ และอุตสาหกรรมก่อสร้าง ทั้งนี้ สำนักงานเศรษฐกิจอุตสาหกรรม ได้รายงานสรุปภาวะเศรษฐกิจอุตสาหกรรมปี 2559 และแนวโน้มปี 2560 ในกลุ่มอุตสาหกรรมที่ลูกค้าของบริษัทดำเนินธุรกิจ อยู่ดังนี้

อุตสาหกรรมไฟฟ้าและอิเล็กทรอนิกส์

- ภาวะการผลิตอุตสาหกรรมไฟฟ้าและอิเล็กทรอนิกส์ในปี 2559 ดัชนีผลผลิตอยู่ระดับ 110.75 เพิ่มขึ้นร้อยละ 6.46 เมื่อเทียบกับปีก่อน โดยมาจากกลุ่มอุตสาหกรรมอิเล็กทรอนิกส์ปรับตัวเพิ่มขึ้นร้อยละ 1.55 เมื่อเทียบกับปีก่อน เนื่องจาก IC เป็นชิ้นส่วนสำคัญในการพัฒนาสินค้าที่มีการใช้เทคโนโลยีที่สูงขึ้น ส่วนกลุ่มอุตสาหกรรมไฟฟ้ามีการปรับตัวเพิ่มขึ้นร้อยละ 13.71 เมื่อเทียบกับปีก่อน เนื่องจากเครื่องปรับอากาศสามารถขยายตัวได้ทั้งตลาดในประเทศและตลาดส่งออกหลักต่อเนื่องมาตั้งแต่ต้นปี และเครื่องซักผ้ามีการขยายตัวอย่างมากในไตรมาสที่ 3 เนื่องจากผู้ผลิตบางรายมีการขยายกำลังการผลิต โดยเริ่มผลิตและส่งออกตั้งแต่เดือนสิงหาคมที่ผ่านมา
- การส่งออกเครื่องใช้ไฟฟ้าและอิเล็กทรอนิกส์ในปี 2559 มีมูลค่า 53,375 ล้านดอลลาร์สหรัฐ ลดลงร้อยละ 1.1 เมื่อเทียบกับปีก่อน โดยการส่งออกไปตลาดหลักปรับตัวลดลงเกือบทั้งหมด ได้แก่ อาเซียน สหภาพยุโรป จีน และ ญี่ปุ่น ยกเว้นสหรัฐอเมริกาที่ปรับตัวเพิ่มขึ้น
- ในปี 2560 คาดว่าอุตสาหกรรมไฟฟ้าและอิเล็กทรอนิกส์มีการผลิตเพิ่มขึ้นร้อยละ 2.3 เมื่อเทียบกับปีก่อน โดยอุตสาหกรรมไฟฟ้าคาดว่าจะมีการผลิตเพิ่มขึ้นร้อยละ 2.2 เมื่อเทียบกับปีก่อน จากการฟื้นตัวของตลาดในประเทศ และการส่งออกตามภาวะเศรษฐกิจที่ดีขึ้น สำหรับอุตสาหกรรมอิเล็กทรอนิกส์จะมีการผลิตเพิ่มขึ้นร้อยละ 2.4 เมื่อเทียบกับปีก่อน เนื่องจาก IC เป็นชิ้นส่วนสำคัญในการพัฒนาสินค้าที่มีการใช้เทคโนโลยีที่สูงขึ้น (ที่มา: สำนักงานเศรษฐกิจอุตสาหกรรม กระทรวงอุตสาหกรรม)

อุตสาหกรรมยานยนต์และชิ้นส่วนยานยนต์

ภาพรวมอุตสาหกรรมยานยนต์ปี 2559 กลุ่มรถยนต์หดตัว ขณะที่กลุ่มรถจักรยานยนต์ขยายตัว โดยกลุ่มอุตสาหกรรมรถยนต์หดตัวส่งผลให้ภาคการผลิตรถยนต์โดยรวมลดลงร้อยละ -2.65 (%yoy) ขณะที่ภาวการณ์จำหน่ายรถยนต์ในประเทศเพิ่มขึ้นเล็กน้อยร้อยละ 1.72 (%yoy) ส่วนกลุ่มอุตสาหกรรมรถจักรยานยนต์ขยายตัวจากการจำหน่ายในประเทศที่เพิ่มขึ้นร้อยละ 17.82 (%yoy) เป็นสำคัญ ส่งผลให้ภาคการผลิตรถจักรยานยนต์ปรับตัวเพิ่มขึ้นถึงร้อยละ 14.18 (%yoy) อย่างไรก็ตามภาคการส่งออกรถจักรยานยนต์มีปริมาณการส่งออกลดลงเล็กน้อยที่ร้อยละ -1.18 (%yoy) ทั้งนี้ด้านมูลค่าการส่งออกชิ้นส่วนรถยนต์ลดลงร้อยละ -6.67 (%yoy) ขณะที่มูลค่าการส่งออกชิ้นส่วนรถจักรยานยนต์เพิ่มขึ้นร้อยละ 38.11 (%yoy) ตามลำดับ สำหรับแนวโน้มอุตสาหกรรมยานยนต์ปี 2560 คาดว่าการปลดล็อกเงื่อนไขกรอบครองรถยนต์อย่างน้อย 5 ปี ของโครงการรถยนต์คันแรกจะเป็นปัจจัยส่งเสริมให้อุตสาหกรรมรถยนต์ขยายตัว โดยเฉพาะในภาคการจำหน่ายรถยนต์ภายในประเทศ

อย่างไรก็ตามจากภาวะราคาน้ำมันที่ยังไม่คงที่โดยอยู่ในระดับต่ำจนกระทบรายได้ของกลุ่มประเทศในภูมิภาคตะวันออกกลางซึ่งเป็นตลาดส่งออกรถยนต์หลักของไทยและความผันผวนของเศรษฐกิจโลกจะเป็นปัจจัยกดดันต่อการเติบโตของอุตสาหกรรมยานยนต์ไทย (ที่มา: ศูนย์วิจัยเศรษฐกิจ ธุรกิจ และเศรษฐกิจฐานราก)

อุตสาหกรรมการก่อสร้าง

ภาพรวมตลาดรับเหมาก่อสร้าง ปี 2559 เติบโตได้ดี โดยได้รับปัจจัยสนับสนุนสำคัญจากการเร่งลงทุน โครงสร้างพื้นฐานของภาครัฐ 20 โครงการมูลค่าการลงทุน 1.79 ล้านล้านบาท โดยมีโครงการที่สำคัญ อาทิ โครงการ Motorway โครงการสนามบินสุวรรณภูมิ เฟส 2 โครงการท่าเรือสินค้าและโครงการรถไฟฟ้าทางคู่ โดยเริ่มทำการประมูล ตั้งแต่ต้นปี 2559 ซึ่งส่งผลดีต่อผลประกอบการของบริษัทรับเหมาก่อสร้าง ขนาดใหญ่ที่ชนะการประมูลงานภาครัฐดังกล่าว อาทิ บมจ.อิตาเลียนไทย (itd) บมจ.ช.การช่าง (ck) บมจ.ซิโน-ไทย (stec) และบมจ.เนาวรัตน์พัฒนาการ (nwr) ประกอบกับการพัฒนาเขตเศรษฐกิจพิเศษและการจัดตั้งนิคมอุตสาหกรรม เพิ่มเติมอีก 5 พื้นที่ใน 5 จังหวัดส่งผลให้เกิดการขยายตัวของเศรษฐกิจและชุมชนในพื้นที่บริเวณดังกล่าว ทำให้เกิดการก่อสร้างโรงงาน คลังสินค้า ที่พักแรม และที่พักอาศัยใหม่ๆ ซึ่งส่งผลดีต่อการทำงานและรายได้ของผู้ประกอบการ รับเหมาก่อสร้างทั้งรายใหญ่ รายกลางและรายเล็กในพื้นที่ อย่างไรก็ตาม สำหรับผู้ประกอบการรับเหมาภาคเอกชนบางบริษัทอาจได้รับผลกระทบ จากปริมาณงานก่อสร้างอสังหาริมทรัพย์ที่อาจชะลอตัว โดยเฉพาะการ ก่อสร้างอาคารสูงประเภทคอนโดมิเนียมและอาคารสำนักงาน แต่สำหรับ การก่อสร้างอาคารเพื่อการพาณิชย์ และที่อยู่อาศัยแนวราบยังมีแนวโน้มเติบโต ในพื้นที่ชานเมืองกรุงเทพฯ และตามหัวเมืองเศรษฐกิจที่สำคัญของไทย

แนวโน้มอุตสาหกรรมก่อสร้าง ในปี 2560 คาดว่า“เติบโตได้อย่างต่อเนื่องจากปี 2559” ตามปริมาณงานก่อสร้างที่มีแนวโน้มเพิ่มขึ้น โดยเฉพาะจากการลงทุน โครงสร้างพื้นฐาน ของภาครัฐเป็นสำคัญ ส่งผลให้ผู้ประกอบการขนาดใหญ่ที่ได้รับงานจากการประมูลฯ จะสามารถรับรู้รายได้อย่างต่อเนื่องจากการทยอยส่งมอบงาน ซึ่งมีสัญญาระยะยาว 3-6 ปีรวมทั้งยังส่งผลดีต่อผู้ประกอบการ ขนาดกลางและเล็กที่รับจ้างช่วงต่อจากงานใน โครงการดังกล่าว ประกอบกับ ยังมีปัจจัยสนับสนุนจากแนวโน้มการขยายตัวของเศรษฐกิจในพื้นที่เขตเศรษฐกิจพิเศษและบริเวณพื้นที่การค้าชายแดน ซึ่งจะส่งผลให้ความต้องการก่อสร้างในพื้นที่ที่มีการเติบโตตามไปด้วย (ที่มา : ศูนย์วิจัยเศรษฐกิจ ธุรกิจและเศรษฐกิจฐานราก)

3) จำนวนคู่แข่งชั้น

ตลอดระยะเวลา 20 กว่าปีที่ผ่านมา ยังไม่มีผู้ประกอบการรายใดประกอบธุรกิจในการเป็นผู้จัดจำหน่ายผลิตภัณฑ์โลหะและวัสดุเพื่อใช้ในการก่อสร้างที่มีสินค้าหลากหลายและให้บริการอย่างครบวงจรเช่นเดียวกับบริษัท ทำให้ภาวะการแข่งขันและคู่แข่งมีความแตกต่างกันไปในแต่ละผลิตภัณฑ์ โดยบริษัทอาจจำแนกประเภทคู่แข่งชั้นหลักในแต่ละผลิตภัณฑ์ได้ดังนี้

ก. ผู้จัดจำหน่ายสินค้าในประเทศ

ผู้จัดจำหน่ายสินค้าในประเทศ ได้แก่ บริษัทในประเทศที่ประกอบธุรกิจคล้ายคลึงกับบริษัทในการนำเข้าและจัดจำหน่ายสินค้าประเภทต่างๆ โดยแต่ละบริษัทจะมีการนำเข้าและจำหน่ายสินค้าที่เหมือนกับบริษัทเพียงหนึ่งหรือสองชนิดเท่านั้น รวมทั้งยังไม่มีบริการเกี่ยวกับสินค้าคงเหลืออย่างครบวงจรเหมือนอย่างบริษัท

ข. ผู้จัดจำหน่ายสินค้าต่างประเทศ

นอกเหนือจากการแข่งขันกับผู้จัดจำหน่ายสินค้าในประเทศแล้ว ผลิตภัณฑ์บางประเภทที่บริษัทจัดจำหน่าย ได้แก่ ลวดเหล็กและลวดสแตนเลส ต้องแข่งขันกับผู้จัดจำหน่ายสินค้าจากต่างประเทศซึ่งเป็นบริษัทตัวแทนจำหน่ายสินค้า (Trading Company) ชั้นนำของประเทศญี่ปุ่นที่มีการจัดจำหน่ายสินค้าชนิดเดียวกับบริษัท

ค. ผู้ผลิตสินค้าในประเทศ

สำหรับผลิตภัณฑ์บางประเภท เช่น ผลิตภัณฑ์อะลูมิเนียมแผ่น ฉนวนยางป้องกันความร้อน และลวดเชื่อมเหล็ก บริษัทต้องแข่งขันกับผู้ผลิตรายใหญ่ในประเทศที่มีอำนาจกำหนดราคาซื้อขายสินค้าในตลาด ได้แก่ บริษัท อะลูมิเนียม นีโอจิ้นฮั่ว จำกัด และบริษัท วโรปกรณ์ จำกัด (มหาชน) ผู้ผลิตอะลูมิเนียม, บริษัท ตะวันออกโปลีเมอร์อุตสาหกรรม จำกัด ผู้ผลิตฉนวนยางป้องกันความร้อน และบริษัท ไทย - โอบ เวลดิ้ง จำกัด ผู้ผลิตลวดเชื่อมเหล็กและลวดเชื่อมสแตนเลส เป็นต้น

นอกเหนือจากคู่แข่งทางตรงในแต่ละผลิตภัณฑ์ทั้งหมดที่ได้กล่าวมาแล้วนั้น บริษัทยังต้องแข่งขันกับคู่แข่งทางอ้อมที่เป็นผู้ผลิตและผู้จัดจำหน่ายสินค้านำเข้าที่สามารถนำมาใช้ทดแทนสินค้าที่บริษัทนำเข้าได้ เช่น ลวดเหล็กและลวดสแตนเลส ทองแดงและทองเหลือง ท่อทองแดง เป็นต้น อย่างไรก็ตาม สินค้าดังกล่าวเป็นสินค้าที่มีคุณสมบัติและ/หรือมีคุณภาพไม่ตรงตามความต้องการของลูกค้าส่วนใหญ่ของบริษัทที่เป็นผู้ผลิตสินค้าอุตสาหกรรมที่เน้นการจัดซื้อวัตถุดิบที่มีคุณภาพสูง นอกจากนี้ สินค้าบางชนิดที่บริษัทเป็นผู้นำเข้าก็เป็นสินค้าที่ไม่สามารถผลิตได้ในประเทศไทยหรือผลิตได้ก็ไม่ตรงตามมาตรฐานและคุณสมบัติตามที่ลูกค้ากำหนด ดังนั้น บริษัทจึงไม่ถือว่าผู้ผลิตและผู้จัดจำหน่ายรายย่อยในประเทศดังกล่าวเป็นคู่แข่งชั้นที่อยู่ในระดับเดียวกับบริษัท

ทั้งนี้ รายละเอียดของผู้ประกอบการที่ประกอบธุรกิจประเภทเดียวกันและอยู่ในตลาดระดับเดียวกันกับบริษัทสามารถสรุปได้ดังนี้

ผลิตภัณฑ์	จำนวน คู่แข่งชั้น (ราย)	ประเภทธุรกิจของคู่แข่ง		
		ผู้จำหน่ายสินค้า ในประเทศ	ผู้จำหน่ายสินค้า ต่างประเทศ	ผู้ผลิตสินค้า ในประเทศ
ทองแดงและทองเหลืองชนิดแผ่นและม้วน ท่อทองเหลือง และอุปกรณ์	3	✓		
ลวดเหล็กและลวดสเตนเลส	6		✓	
อะลูมิเนียมชนิดแผ่นและม้วน	6	✓	✓	✓
อะลูมิเนียมซีทสำหรับทำวัสดุถุงหลังคา	2	✓		✓
ท่อทองแดงและอุปกรณ์	6	✓		✓
ฉนวนยางป้องกันความร้อน	3	✓		✓
ลวดเชื่อมเหล็กและลวดเชื่อมสเตนเลส	3	✓	✓	✓

นอกจากการที่บริษัทไม่มีคู่แข่งโดยตรงที่ประกอบธุรกิจเหมือนกับบริษัทแล้ว อีกปัจจัยหนึ่งที่สนับสนุนความสามารถในการเติบโตและความมั่นคงของบริษัท คือ อุปสรรคของการเข้ามาทำธุรกิจใหม่ (Barriers) ในอุตสาหกรรมที่บริษัทดำเนินธุรกิจอยู่ทั้งในด้านการจัดหาผลิตภัณฑ์จากผู้ผลิตและการขายสินค้าให้กับลูกค้า ทั้งนี้ นอกเหนือจากสถานะทางธุรกิจที่มีความน่าเชื่อถือแล้ว การมีความสัมพันธ์กับผู้ผลิตมาอย่างยาวนานส่งผลให้บริษัท ได้รับเงื่อนไขทางการค้าที่ดีช่วยเพิ่มความสามารถในการแข่งขันให้กับบริษัท โดยบริษัทใช้เวลากว่า 20 ปีในการพัฒนาความสัมพันธ์ดังกล่าวกับผู้ผลิตแต่ละราย และในส่วนของลูกค้าโดยเฉพาะอย่างยิ่งลูกค้าที่เป็นผู้ผลิตสินค้าอุตสาหกรรม คุณภาพของสินค้าและความตรงต่อเวลาในการจัดส่งสินค้า รวมทั้งความน่าเชื่อถือของผู้จำหน่ายเป็นปัจจัยสำคัญที่ลูกค้าคำนึงถึง การเปลี่ยนผู้จำหน่ายวัตถุดิบหมายถึงการเริ่มต้นทดสอบผลิตภัณฑ์ของผู้จำหน่ายหรือผู้ผลิตแต่ละรายใหม่ รวมทั้งการทดสอบความน่าเชื่อถือของผู้จำหน่าย/ผู้ผลิตในการจัดส่งสินค้าในจำนวนและเวลาที่ต้องการอีกด้วย สิ่งต่างๆ เหล่านี้ล้วนแต่ต้องใช้เวลาในการทดสอบซึ่งอาจส่งผลกระทบต่อกระบวนการผลิตของลูกค้าได้ นอกจากนี้ ด้วยประสบการณ์ที่ยาวนานในการประกอบธุรกิจยังทำให้บริษัทสามารถให้บริการต่างๆ ได้ตรงตามความต้องการของลูกค้า โดยเฉพาะอย่างยิ่งการบริหารการเก็บสินค้าสำรองที่มีประสิทธิภาพ

4) ภาวะการแข่งขันสำหรับผลิตภัณฑ์ชนิดต่างๆ ของบริษัท

ก. ทองแดงและทองเหลืองชนิดแผ่นและม้วน

เนื่องจากลูกค้าส่วนใหญ่ของบริษัทเป็นผู้ผลิตในอุตสาหกรรมที่มีความต้องการสินค้าที่มีคุณภาพและการจัดส่งสินค้าให้ได้ตามเวลาที่ต้องการเป็นปัจจัยหลัก ซึ่งบริษัทได้ใช้เวลาอย่างยาวนานในการทำให้สินค้าที่บริษัทจำหน่ายเป็นที่ยอมรับของลูกค้า นอกจากนี้ บริษัทยังสามารถจัดส่งสินค้าที่มีคุณสมบัติตรงตามที่ลูกค้าต้องการได้ รวมทั้งบริษัทยังให้บริการการจัดการสินค้าคงเหลืออีกด้วย ประกอบกับผู้ผลิตทองแดงและทองเหลืองชนิดแผ่นและม้วนในประเทศส่วนใหญ่เป็นโรงงานขนาดเล็กที่ผลิตสินค้ายังไม่ได้มาตรฐานตามที่ลูกค้าของบริษัทต้องการ ดังนั้น การแข่งขันในผลิตภัณฑ์ประเภทนี้จึงไม่รุนแรงมากนัก โดยคู่แข่งส่วนใหญ่จะเป็นผู้จำหน่ายสินค้าในประเทศที่นำเข้าสินค้าประเภทดังกล่าวจากผู้ผลิตรายอื่นๆ นอกจากนี้ การที่บริษัทมีความสัมพันธ์อันดีกับผู้ผลิตสินค้าทำให้บริษัทได้รับเงื่อนไขในการผลิตและการจัดส่งสินค้า

ที่ช่วยเพิ่มขีดความสามารถในการแข่งขันให้กับบริษัทอีกด้วย เช่น ผู้ผลิตให้บริการตัดซอยทองแดงโดยไม่คิดมูลค่า การให้ลูกค้านำสินค้าไปทดลองผลิตก่อนการสั่งซื้อจริง การให้คำแนะนำและปรับปรุงสินค้าแก่ลูกค้า เป็นต้น

บริษัทใช้ความหลากหลายของสินค้าทั้งในแง่ของความหนา ขนาด ส่วนผสมของโลหะ ความแข็ง ที่ปัจจุบันบริษัทมีสินค้าไว้จำหน่ายมากกว่า 3,000 รายการ การให้บริการเก็บสินค้าคงเหลือสำรอง และการบริการที่มีประสิทธิภาพเป็นกลยุทธ์ในการแข่งขัน ซึ่งตลอดระยะเวลาที่ผ่านมา บริษัทก็ได้พิสูจน์แล้วว่า กลยุทธ์ดังกล่าวทำให้บริษัทสามารถรักษฐานลูกค้าเดิม รวมทั้งขยายฐานลูกค้าใหม่ได้อย่างต่อเนื่อง

ข. ลวดเหล็กและลวดสแตนเลส

ลวดเหล็กและลวดสแตนเลสเป็นผลิตภัณฑ์ที่ถือได้ว่ามีการแข่งขันน้อยที่สุด เนื่องจากฐานลูกค้ามีปริมาณจำกัด ลักษณะการแข่งขันบริษัทจะแข่งขันกับตัวแทนจำหน่ายสินค้าจากประเทศญี่ปุ่นเท่านั้น โดยยังไม่มีผู้ผลิตในประเทศรายใดที่สามารถผลิตลวดสแตนเลสและลวดเหล็กได้ตรงตามมาตรฐานที่ลูกค้าของบริษัทต้องการ เนื่องจากลูกค้ากลุ่มนี้ส่วนใหญ่เป็นกลุ่มผู้ผลิตสปริงจะเน้นการใช้วัตถุดิบที่มีคุณภาพสูงและได้มาตรฐานจากผู้จัดจำหน่ายสินค้าที่สามารถจัดส่งสินค้าตามที่ต้องการได้อย่างต่อเนื่อง ดังนั้น คุณภาพของสินค้าและความสามารถในการให้บริการ รวมถึงการจัดเก็บสินค้าคงเหลือสำรองและการจัดส่งที่ตรงต่อเวลาจึงเป็นปัจจัยหลักที่บริษัทใช้เป็นกลยุทธ์ในการทำให้ลูกค้าหันมาสั่งซื้อสินค้าจากบริษัท โดยตลอดระยะเวลาที่ผ่านมาบริษัทก็ได้รับคำสั่งซื้อสินค้าจากลูกค้ากลุ่มดังกล่าวเพิ่มขึ้นอย่างต่อเนื่อง

ค. อะลูมิเนียมชนิดแผ่นและม้วน

สำหรับผลิตภัณฑ์นี้ถือได้ว่าเป็นผลิตภัณฑ์ที่มีการแข่งขันมากที่สุดในบรรดาผลิตภัณฑ์ทั้งหมดที่บริษัทจัดจำหน่าย ทั้งนี้ เนื่องจากขนาดของตลาดและปริมาณความต้องการบริโภค ประกอบกับมีจำนวนผู้จัดจำหน่ายทั้งรายใหญ่และรายย่อยจำนวนมาก นอกจากนี้ การที่สินค้าประเภทดังกล่าวไม่ได้เป็นสินค้าที่มีลักษณะเฉพาะเหมือนผลิตภัณฑ์ทองแดงและทองเหลือง ลูกค้าที่ซื้อสินค้าจากบริษัทมีทั้งประเภทผู้จัดจำหน่ายสินค้า (Dealers) และผู้ผลิตสินค้าต่างๆ (End Users) ซึ่งปัจจัยด้านราคาถือเป็นสิ่งสำคัญยิ่งในการตัดสินใจ ทำให้การแข่งขันในผลิตภัณฑ์นี้ทวีความรุนแรงเพิ่มมากขึ้นเรื่อยๆ โดยเฉพาะในช่วงเศรษฐกิจขาลงซึ่งอุปสงค์น้อยกว่าอุปทานอย่างเห็นได้ชัด

นอกจากบริษัทจะเน้นการให้บริการแก่ลูกค้าที่ดีกว่าผู้จำหน่ายรายอื่น บริษัทยังมีการเพิ่มผลิตภัณฑ์ที่มีคุณลักษณะเฉพาะซึ่งไม่สามารถผลิตได้ภายในประเทศ อาทิ อะลูมิเนียมพอยล์สำหรับอุตสาหกรรมอาหารและเครื่องดื่ม เป็นต้น ทำให้บริษัทประสบความสำเร็จกับการขายผลิตภัณฑ์อะลูมิเนียม โดยมียอดขายและผลกำไรเติบโตอย่างต่อเนื่อง

ง. อะลูมิเนียมรีไซเคิลสำหรับทำวัสดุผนังหลังคา

บริษัทเป็นเจ้าของผลิตภัณฑ์อะลูมิเนียมรีไซเคิลสำหรับทำวัสดุผนังหลังคาภายใต้เครื่องหมายการค้า “K-Roof” ปัจจุบันได้รับความนิยมเพิ่มขึ้นมาก โดยเฉพาะในกลุ่มลูกค้าที่ต้องการวัสดุคงทนต่อสารเคมี ด้านสนิม และการผุกร่อน วัสดุอะลูมิเนียมมีคุณสมบัติช่วยให้อุณหภูมิใต้หลังคามีความเย็นกว่าวัสดุชนิดอื่นประมาณ 3-12 องศา

จ. บรรจุภัณฑ์ชนิดอ่อนตัว

ปัจจุบันบริษัท พรีเมียม เฟล็กซ์เบิ้ล แพคเกจจิ้ง จำกัด ซึ่งเป็นบริษัทย่อยของบริษัท ตั้งอยู่ที่จังหวัดเพชรบุรี และเป็นผู้ผลิตบรรจุภัณฑ์ชนิดอ่อนตัวให้กับหลากหลายอุตสาหกรรม อาทิ อาหาร เวชภัณฑ์ และเครื่องสำอาง เนื่องจากบริษัทย่อยได้เริ่มดำเนินงานแล้วเมื่อเดือนพฤษภาคม ปี 2556 ได้รับคำสั่งซื้อและการสนับสนุนจากลูกค้าปัจจุบันและลูกค้ากลุ่มเป้าหมายเป็นอย่างดี ธุรกิจจึงมีแนวโน้มการเติบโตที่ดี

ฉ. ท่อทองแดงและอุปกรณ์

ปัจจุบันการจำหน่ายท่อทองแดงมีภาวะการแข่งขันรุนแรงเพิ่มมากขึ้น แม้ว่าผลิตภัณฑ์ Kembla ที่บริษัทเป็นผู้แทนจำหน่ายแต่ผู้เดียวในประเทศไทยจะประสบความสำเร็จด้านการตลาดมาเกือบ 20 ปี ทั้งนี้ บริษัทนำเข้าผลิตภัณฑ์ท่อ Kembla โดยตรงจากผู้ผลิตในประเทศออสเตรเลียซึ่งมีประสบการณ์และมีชื่อเสียงเป็นที่ยอมรับทั่วโลกมายาวนานกว่า 90 ปี ผลิตภัณฑ์ Kembla สร้างความเชื่อมั่นให้ผู้บริโภคได้ดีเสมอเพราะสินค้าทั้งหมดล้วนผลิตจากทองแดงบริสุทธิ์ชั้นหนึ่งเท่านั้น ใช้เทคโนโลยีและกระบวนการผลิตที่เป็นนวัตกรรมใหม่ ทำให้ผู้ใช้สินค้าปราศจากข้อสงสัยในด้านคุณภาพและความเสี่ยงใดๆ ทั้งปวง นอกจากนี้ ท่อทองแดง Kembla ยังได้รับการกำหนดให้เป็นสินค้ามาตรฐานในเกือบทุกโครงการ (Vender List) ดังนั้น Kembla จึงเป็นที่ยอมรับในกลุ่มลูกค้าผู้รับเหมางานระบบ โครงการก่อสร้าง

อย่างไรก็ดี เนื่องจากราคาทองแดงในระยะ 2-3 ปีที่ผ่านมาผันผวนมากและราคาแปรปรวนตัวสูงขึ้น แม้จะมีผู้ใช้สินค้าพยายามลดต้นทุน โดยการใช้วัสดุอื่นๆ ทดแทนหรือยอมรับสินค้าจากกลุ่มผู้นำเข้าท่อทองแดงยี่ห้อต่างๆ จากประเทศจีนและบางประเทศในแถบเอเชียที่มีราคาถูก แต่อาจจะต้องเผชิญกับความเสี่ยงเกี่ยวกับสิ่งเจือปนในเนื้อทองแดงและความกังวลเกี่ยวกับที่มาของแหล่งผลิต สาเหตุเพราะเครื่องหมายการค้าของผู้ผลิตท่อทองแดงดังกล่าวอาจยังไม่เป็นที่รู้จักและยอมรับในระดับสากลทั่วโลก แต่ด้วยผลิตภัณฑ์ท่อทองแดง Kembla ซึ่งได้พิสูจน์แล้วถึงความเป็นเลิศด้านคุณภาพมาโดยตลอดและราคาสามารถแข่งขันได้ดี ทำให้บริษัทยังคงรักษาและเพิ่มสัดส่วนการตลาดได้อย่างดีเยี่ยม

นอกจากนี้ บริษัทมีแผนในการจัดสัมมนาเพื่อเผยแพร่ข้อมูลทางวิชาการเกี่ยวกับท่อทองแดงและประโยชน์ของผลิตภัณฑ์ รวมถึงการส่งเสริมความเข้าใจในด้านคุณภาพของวัตถุดิบและกระบวนการผลิตที่จะสร้างความมั่นใจให้แก่ผู้บริโภค รวมถึงความคุ้มค่าในการตัดสินใจใช้ผลิตภัณฑ์ Kembla

ข. ฉนวนยางป้องกันความร้อน

เช่นเดียวกับผลิตภัณฑ์อะลูมิเนียม ในประเทศไทยมีผู้ผลิตฉนวนยางป้องกันความร้อนรายใหญ่ที่มีส่วนแบ่งทางการตลาดค่อนข้างสูง ทำให้การแข่งขันเป็นไปอย่างรุนแรง ราคาสินค้าจึงเป็นปัจจัยสำคัญในการแข่งขัน ปัจจุบันบริษัทเป็นตัวแทนจำหน่ายแต่เพียงผู้เดียวในประเทศไทยสำหรับผลิตภัณฑ์ฉนวนยาง K-Flex ซึ่งบริษัทสามารถเพิ่มสัดส่วนตลาดได้อย่างโดดเด่น โดยได้รับการสนับสนุนอย่างดีจากผู้ผลิตและใช้กลยุทธ์ทางด้านคุณภาพของสินค้าที่มีคุณสมบัติพิเศษอันเป็นผลจากเทคโนโลยีการผลิตขั้นสูงของผู้ผลิต ซึ่งผิวและเนื้อวัสดุ รวมถึงคุณสมบัติของผลิตภัณฑ์ K-Flex มีความแตกต่างจากผลิตภัณฑ์ทั่วไปอย่างเด่นชัด และด้วยคุณสมบัติพิเศษนี้จึงทำให้ได้รับการยอมรับจากทั่วโลก การลดความหนาของแผ่นฉนวนยางป้องกันความร้อนลงได้จะช่วยลดต้นทุนของลูกค้าได้อย่างแท้จริง นอกจากนี้ บริษัทยังมีกาให้บริการเสริมอื่นๆ เช่น การรับประกอบและติดตั้งท่อส่งลมหรือการขายฉนวนยางป้องกันความร้อนร่วมกับท่อทองแดงและยางรองท่อเพื่ออำนวยความสะดวกในการจัดซื้อให้กับลูกค้า เป็นต้น

ข. ลวดเชื่อมเหล็กและลวดเชื่อมสแตนเลส

เป็นผลิตภัณฑ์ที่มีการแข่งขันค่อนข้างรุนแรง นอกเหนือจากการมีคู่แข่งที่เป็นผู้นำเข้า ในปัจจุบันยังมีผู้ผลิตสินค้าภายในประเทศหลายราย และบางรายผลิตสินค้าหลายยี่ห้อ รวมถึงมีการกำหนดราคาขายหลายระดับราคาเพื่อรองรับกลุ่มลูกค้าเป้าหมายต่างๆ อย่างไรก็ตาม เนื่องจากลวดเชื่อมเหล็กและลวดเชื่อมสแตนเลสเป็นผลิตภัณฑ์ที่ผู้บริโภคให้ความสำคัญด้านคุณภาพมาก อีกทั้งยังมีปริมาณการใช้สูงและมีกลุ่มผู้ใช้แพร่หลายในทุกอุตสาหกรรม การที่บริษัทเป็นตัวแทนจำหน่ายสินค้าประเภทนี้จึงถือเป็นโอกาสในการขยายฐานลูกค้าให้กว้างขวางยิ่งขึ้น

ลวดเชื่อมตราช่าง Kiswel ที่บริษัทเป็นตัวแทนจำหน่ายนี้เป็นผลิตภัณฑ์ที่มีคุณภาพสูงและเป็นที่ยอมรับทั่วโลก ปัจจุบัน Kiswel เป็นที่รู้จักและได้รับการตอบรับเป็นอย่างดีจากวงการการเชื่อมในประเทศไทย บริษัทจึงได้มีแผนการตลาดทั้งระยะสั้นและระยะยาว รวมถึงมีการทำกิจกรรมการตลาดอย่างต่อเนื่องด้วย นอกจากนี้ลวดเชื่อมตราช่าง Kiswel แล้ว บริษัทยังนำเสนอทางเลือกอื่นๆ ให้กับลูกค้าทั่วไปซึ่งมีความต้องการลวดเชื่อมที่แตกต่างกัน แต่ยังคงเน้นลวดเชื่อมที่มีคุณภาพดีเยี่ยมและราคาประหยัด โดยบริษัทจำหน่ายผลิตภัณฑ์ลวดเชื่อมและเครื่องเชื่อมยี่ห้อ K-Weld ซึ่งปัจจุบันผลิตภัณฑ์ลวดเชื่อม K-Weld สามารถเพิ่มสัดส่วนการตลาดอย่างน่าพอใจและได้รับการยอมรับเป็นอย่างดีจากภาคอุตสาหกรรมที่ใช้ลวดเชื่อมด้วย

2.3 การจัดหาผลิตภัณฑ์และบริการ

1) การจัดหาผลิตภัณฑ์และแหล่งที่มาของผลิตภัณฑ์

บริษัทมีนโยบายที่จะสั่งซื้อสินค้าจากผู้ผลิต (Supplier) โดยตรง เนื่องจากคุณภาพของสินค้าและความน่าเชื่อถือของผู้ผลิตเป็นปัจจัยสำคัญที่บริษัทคำนึงถึงในการคัดเลือกและจัดหาสินค้าเพื่อนำมาจัดจำหน่าย ปัจจุบันบริษัทเป็นผู้จัดจำหน่ายสินค้าหลักในประเทศไทยให้กับผู้ผลิตสินค้าที่มีคุณภาพทั้งในประเทศและต่างประเทศจำนวนกว่า 10 ราย นอกจากการเป็นผู้จัดจำหน่ายสินค้าหลักแล้ว บริษัทยังมีการทำงานร่วมกันในด้าน Technical Support ต่างๆ ระหว่างผู้ผลิตและลูกค้าของบริษัทซึ่งจะช่วยสร้างความได้เปรียบในการแข่งขันของบริษัท

ทั้งนี้ บริษัทมีการติดต่อทำธุรกิจกับผู้ผลิตส่วนใหญ่มาเป็นระยะเวลายาวนานส่งผลให้บริษัทมีความสัมพันธ์ที่ดีกับผู้ผลิต ซึ่งจะเป็นการเอื้อประโยชน์ในการประกอบธุรกิจของบริษัทเป็นอย่างดี โดยที่ผ่านมามีบริษัทได้รับความร่วมมือจากผู้ผลิตสินค้าในการวางแผนการผลิตสินค้าเพื่อลดระยะเวลาในการสั่งซื้อสินค้าหรือการที่ผู้ผลิตบางรายช่วยเหลือรักษาสินค้าคงคลังที่ยังไม่ใช้งานให้ ทำให้บริษัทสามารถสร้างความเชื่อมั่นให้แก่ลูกค้าของบริษัทว่า บริษัทจะสามารถจัดส่งสินค้าได้ตรงตามกำหนดเวลาที่ลูกค้าต้องการได้อย่างมีประสิทธิภาพ

ทั้งนี้ ในการเป็นผู้จัดจำหน่ายสินค้าให้แก่ผู้ผลิตแต่ละรายนั้น บริษัทไม่ได้ทำสัญญาแต่งตั้งเป็นตัวแทนจำหน่ายกับผู้ผลิตระบุไว้เป็นลายลักษณ์อักษร เนื่องจากบริษัทมีการติดต่อทำธุรกิจกับผู้ผลิตมาเป็นระยะเวลายาวนาน มีความสัมพันธ์ที่ดี และมีความเชื่อถือซึ่งกันและกัน และยิ่งไปกว่านั้น บริษัทยังสามารถพิสูจน์ให้เห็นว่าธุรกิจของบริษัทมีการเติบโตอย่างต่อเนื่อง ตลอดระยะเวลาที่ผ่านมา บริษัทมีอำนาจในการต่อรองสูงโดยจะเห็นได้จากกรณีที่บริษัทไม่เคยประสบปัญหาจากการที่ผู้ผลิตไม่สามารถจัดส่งสินค้าให้ตามสัญญาหรือการที่ผู้ผลิตหันไปติดต่อขายสินค้าให้กับลูกค้าของบริษัทโดยตรง ทั้งนี้ เนื่องจากบริษัททำหน้าที่เป็นช่องทางในการเพิ่มยอดขายให้กับผู้ผลิตในการรวบรวมยอดสั่งซื้อสินค้าจากลูกค้า

ประเภทโรงงานอุตสาหกรรมและลูกค้ารายย่อยรายอื่นๆ โดยที่ผู้ผลิตไม่ต้องเสียค่าใช้จ่ายในการทำตลาด รวมถึงค่าใช้จ่ายอื่น ๆ ที่เกิดขึ้นจากการติดต่อกับลูกค้าเป็นจำนวนมาก

ปัจจุบันบริษัทมีการสั่งซื้อผลิตภัณฑ์หลักแต่ละประเภทจากผู้ผลิตในประเทศต่างๆ ดังนี้

ประเภทของผลิตภัณฑ์	ประเทศที่สั่งซื้อ
ทองแดงและทองเหลืองชนิดแผ่นและม้วน, ท่อทองเหลืองและอุปกรณ์	ประเทศเกาหลี, ประเทศอินเดีย
ลวดเหล็กและลวดสเตนเลส	ประเทศเกาหลี
อะลูมิเนียมชนิดแผ่นและม้วน	ประเทศจีน
อะลูมิเนียมซีทสำหรับทำวัสดุผนังหลังคา	ประเทศจีน
ท่อทองแดงและอุปกรณ์	ประเทศออสเตรเลีย, ประเทศจีน
ฉนวนยางป้องกันความร้อน	ประเทศมาเลเซีย
ลวดเชื่อมเหล็กและลวดเชื่อมสเตนเลส	ประเทศเกาหลี, ประเทศจีน

ในปี 2559 บริษัทมียอดสั่งซื้อสินค้ารวมทั้งสิ้น 1,003.16 ล้านบาท แบ่งเป็นสัดส่วนการสั่งซื้อสินค้าจากในประเทศและต่างประเทศคิดเป็นร้อยละ 10.82 และร้อยละ 89.18 ตามลำดับ เปลี่ยนแปลงจากสัดส่วนดังกล่าวในปี 2558 ที่มีสัดส่วนการสั่งซื้อสินค้าในประเทศเท่ากับร้อยละ 12.02 และสัดส่วนการสั่งซื้อสินค้าจากต่างประเทศคิดเป็นร้อยละ 87.98 จะเห็นได้ว่า ในปี 2558 และ 2559 สัดส่วนการสั่งซื้อสินค้าจากผู้ผลิตต่างประเทศมีอัตรากว้างใกล้เคียงกันเมื่อเทียบกับการสั่งซื้อสินค้าจากในประเทศ

ตารางแสดงสัดส่วนการสั่งซื้อสินค้าในประเทศและต่างประเทศ

	ปี 2557		ปี 2558		ปี 2559	
	ล้านบาท	ร้อยละ	ล้านบาท	ร้อยละ	ล้านบาท	ร้อยละ
ปริมาณการสั่งซื้อสินค้าในประเทศ	133.19	11.34	125.24	12.02	108.56	10.82
ปริมาณการสั่งซื้อสินค้าจากต่างประเทศ	1,040.97	88.66	915.32	87.98	894.60	89.18
รวมทั้งสิ้น	1,174.16	100.00	1,041.56	100.00	1,003.16	100.00

เนื่องจากสินค้าที่บริษัทจำหน่ายส่วนใหญ่เป็นสินค้าที่มีผู้ผลิตอยู่เป็นจำนวนมาก ดังนั้น บริษัทได้กำหนดนโยบายในการพิจารณาเลือกซื้อสินค้า โดยจะพิจารณาจากผู้ผลิตที่มีความเชี่ยวชาญในการผลิตสินค้าแต่ละชนิด สามารถผลิตสินค้าที่มีคุณภาพสูงและได้มาตรฐาน นอกจากนี้ บริษัทยังพิจารณาถึงปัจจัยอื่นๆ ที่จะช่วยเพิ่มประสิทธิภาพในการให้บริการและความสามารถในการแข่งขันของบริษัท ได้แก่ การสั่งซื้อสินค้าจากบริษัทที่มีฐานการผลิตอยู่ในกลุ่มประเทศที่ได้รับการสิทธิพิเศษทางภาษี (AFTA, FTA) เป็นต้น ดังนั้น บริษัทจึงมีการสั่งซื้อสินค้าแต่ละประเภทจากผู้ผลิตจำนวนน้อยราย โดยผู้ผลิตทุกรายที่บริษัทสั่งซื้อสินค้าเป็นผู้ผลิตที่มีคุณภาพอยู่ในอันดับต้นๆ ของโลก นอกจากนี้ การสั่งซื้อสินค้าจำนวนมากจากผู้ผลิตจะช่วยให้บริษัทมีอำนาจต่อรองกับผู้ผลิตเพิ่มมากขึ้นทั้งในด้านของเงื่อนไขการผลิตและราคา

ในปี 2559 บริษัทไม่มีการสั่งซื้อสินค้าจากผู้ผลิตรายใหญ่รายใดในสัดส่วนเกินกว่าร้อยละ 30 ของยอดสั่งซื้อสินค้ารวมทั้งหมด

ประเภทของผลิตภัณฑ์	จำนวนผู้ผลิตรวม (ราย)	จำนวนผู้ผลิตที่บริษัทมียอดสั่งซื้อสินค้า แต่ละชนิดเกินกว่าร้อยละ 30 (ราย)	
		31 ธ.ค.2558	31 ธ.ค.2559
ทองแดงและทองเหลืองชนิดแผ่นและม้วน, ท่อทองเหลือง และอุปกรณ์	3	1	2
ลวดเหล็กและลวดสเตนเลส	2	2	2
อะลูมิเนียมชนิดแผ่นและม้วน	7	-	1
อะลูมิเนียมซีทสำหรับทำวัสดุถุงหลังคา	5	1	1
ท่อทองแดงและอุปกรณ์	5	2	2
ฉนวนยางป้องกันความร้อน	1	1	1
ลวดเชื่อมเหล็กและลวดเชื่อมสเตนเลส	6	1	-

นอกจากความมุ่งมั่นในการพัฒนาความสัมพันธ์กับผู้ผลิตแต่ละรายอย่างต่อเนื่องแล้ว บริษัทยังได้ติดตามข่าวสารและสถานการณ์ของอุตสาหกรรมต่างๆ รวมทั้งพัฒนาการของสินค้าที่บริษัทจัดจำหน่ายอย่างใกล้ชิด ไม่ว่าจะเป็นการติดตามข้อมูลข่าวสารจากลูกค้าโดยผ่านเจ้าหน้าที่ทางการตลาดของบริษัทหรือการเข้าร่วมงานแสดงสินค้าที่เกี่ยวข้อง ทั้งนี้ เพื่อให้บริษัทสามารถปรับตัวได้ทันกับสถานการณ์ที่อาจจะเกิดขึ้นหากผู้ผลิตสินค้ารายใดเริ่มประสบปัญหาทั้งในด้านการผลิตและสภาพคล่องทางการเงิน ทั้งนี้ เพื่อเป็นการเพิ่มทางเลือกในการเลือกซื้อสินค้าเพื่อนำมาจัดจำหน่ายและสามารถตอบสนองความต้องการของลูกค้าให้เกิดประสิทธิภาพสูงสุด

นอกจากนี้ บริษัทยังใช้บริการจากบริษัทที่ปรึกษาผู้มีความเชี่ยวชาญในผลิตภัณฑ์โลหะประเภทต่างๆ ทั้งในด้านการให้ข้อมูลเกี่ยวกับแนวโน้มราคาแร่ ข้อมูลการผลิต และข่าวสารต่างๆ เกี่ยวกับอุตสาหกรรม รวมถึงการแนะนำผู้ผลิตสินค้าจากแหล่งต่างๆ ให้แก่บริษัทอีกด้วย

ทั้งนี้ ผลิตภัณฑ์โลหะที่บริษัทจัดจำหน่ายส่วนใหญ่เป็นสินค้าทั่วไป (Base Metals Commodities) ที่มีราคาผันแปรไปตามราคาซื้อขายในตลาดโลก โดยจะขึ้นอยู่กับอุปสงค์และอุปทานของสินแร่แต่ละชนิดทั่วโลก โดยเฉพาะอย่างยิ่งทองแดง สังกะสี นิกเกิล และอะลูมิเนียม ซึ่งเป็นส่วนประกอบของผลิตภัณฑ์ที่บริษัทจัดจำหน่าย โดยหากมีปัจจัยต่างๆ ที่ส่งผลให้ปริมาณความต้องการใช้สินแร่เพิ่มสูงขึ้นหรือปริมาณสินแร่ที่ผลิตได้ในตลาดมีลดน้อยลง ได้แก่ ความต้องการใช้สินแร่ที่เพิ่มขึ้นอย่างมีนัยสำคัญจากผู้ผลิตในประเทศจีน การนัดหยุดงานของคนงานในเมืองแร่หรือภัยธรรมชาติก็อาจจะส่งผลให้ราคาของสินแร่ดังกล่าวสูงขึ้นตามไปด้วย

อย่างไรก็ตาม การที่ผู้บริหารของบริษัทเป็นผู้ที่มีประสบการณ์ในอุตสาหกรรมผลิตภัณฑ์โลหะมานานกว่า 20 ปี ทำให้มีความเชี่ยวชาญและสามารถประเมินสถานการณ์ราคาโลหะได้เป็นอย่างดี โดยที่ผ่านมาผู้บริหารของบริษัทจะติดตามการเคลื่อนไหวของราคาสินค้าแต่ละชนิด รวมทั้งสภาวะของตลาด โลหะอย่างใกล้ชิดและจะทำการสั่งจองราคาสินค้าตามปริมาณคำสั่งซื้อที่ได้รับล่วงหน้าจากลูกค้า สำหรับสินค้าที่ต้องเก็บสำรองให้แก่ลูกค้าที่ไม่สามารถส่งคำสั่งซื้อล่วงหน้าได้ บริษัทจะพิจารณาสั่งซื้อตามความเหมาะสมในแต่ละช่วงเวลาเพื่อให้การบริหารต้นทุนการสั่งซื้อของบริษัทเป็นไปอย่างถูกต้องและมีประสิทธิภาพสูงสุด ซึ่งโดยส่วนใหญ่แล้วลูกค้าของบริษัทจะส่งคำสั่งซื้อล่วงหน้าให้แก่บริษัท

2) นโยบายการสั่งซื้อสินค้า

เนื่องจากบริษัทจำหน่ายผลิตภัณฑ์ที่มีความหลากหลายทำให้เห็นนโยบายในการสั่งซื้อสินค้าแต่ละประเภทแตกต่างกันไปตามลักษณะของสินค้า ลักษณะการสั่งซื้อของลูกค้า รวมทั้งข้อจำกัดของผู้ผลิตแต่ละราย ทั้งนี้ ตลอดระยะเวลาที่ผ่านมาบริษัทไม่เคยประสบปัญหาในด้านการสั่งซื้อสินค้าแต่อย่างใด เนื่องจากบริษัทจะทำการประมาณการปริมาณของสินค้าที่บริษัทจะทำการสั่งซื้อในแต่ละครั้งจากคำสั่งซื้อล่วงหน้าและประมาณการที่ได้รับจากลูกค้า บวกกับปริมาณสินค้าที่บริษัทจะทำการเก็บสำรองให้แก่ลูกค้า นอกจากนี้ บริษัทยังพิจารณาปัจจัยอื่นๆ ประกอบด้วย เช่น ระยะเวลาในการผลิตสินค้า ระยะเวลาในการส่งมอบสินค้า ภาวะการเคลื่อนไหวของราคาสินค้าในตลาดโลก อัตราแลกเปลี่ยน เป็นต้น

3. ปัจจัยความเสี่ยง

ปัจจัยความเสี่ยงในการประกอบธุรกิจของบริษัทที่อาจส่งผลกระทบต่อผลการดำเนินงานของบริษัทและผลตอบแทนในการลงทุนของผู้ลงทุน สรุปได้ดังนี้

3.1 ความเสี่ยงต่อการดำเนินธุรกิจของบริษัท

1) ความเสี่ยงจากการพึ่งพาผู้ผลิตสินค้า (Supplier) จำนวนน้อยราย

บริษัทดำเนินธุรกิจเป็นผู้จัดจำหน่ายผลิตภัณฑ์โลหะสำหรับใช้เป็นวัตถุดิบในอุตสาหกรรมต่างๆ รวมทั้งวัสดุเพื่อใช้ในการก่อสร้าง บริษัทจะสั่งซื้อสินค้าโดยตรงจากผู้ผลิตสินค้าในแต่ละประเภท ซึ่งในปีที่ผ่านมาบริษัทไม่มีการสั่งซื้อสินค้าจากผู้ผลิตรายใดในสัดส่วนเกินกว่าร้อยละ 30 ของยอดสั่งซื้อสินค้ารวม ยกเว้นสัดส่วนการสั่งซื้อสินค้าแต่ละชนิด บริษัทจะมีการสั่งซื้อสินค้าจากผู้ผลิตหลักแต่ละรายคิดเป็นสัดส่วนมากกว่าร้อยละ 30 ดังนั้น อาจถือได้ว่าบริษัทมีความเสี่ยงกรณีที่ผู้ผลิตสินค้าไม่สามารถส่งสินค้าตามคำสั่งซื้อหรือผู้ผลิตขายสินค้าโดยตรงให้กับลูกค้าโดยไม่ผ่านบริษัทหรือแต่งตั้งให้ผู้จัดจำหน่ายรายอื่นเป็นผู้จัดจำหน่ายหลักแทนบริษัท ซึ่งอาจจะส่งผลกระทบต่อผลการดำเนินงานของบริษัทได้

อย่างไรก็ตาม ตลอดระยะเวลากว่า 20 ปีที่บริษัทดำเนินธุรกิจยังไม่เคยประสบปัญหาดังกล่าวแต่อย่างใด ทั้งนี้ เนื่องจากผู้ผลิตแต่ละรายต่างก็มีความน่าเชื่อถือและเป็นบริษัทที่มีชื่อเสียงเป็นที่ยอมรับทั่วโลก รวมทั้งสินค้าของผู้ผลิตดังกล่าวยังได้ผ่านการรับรองคุณภาพมาตรฐาน ISO มีระบบควบคุมภายในที่รัดกุม ซึ่งบริษัทได้ทำการศึกษาข้อมูลและนโยบายที่ชัดเจนของผู้ผลิตทุกรายอย่างละเอียดเพื่อป้องกันปัญหาอันอาจเกิดจากความไม่แน่นอนด้านนโยบายของผู้ผลิตบางราย ในกรณีพิเศษดังกล่าวบริษัทมีนโยบายพิจารณาเพิ่มตราสินค้า (Brand) จากผู้ผลิตรายอื่นที่น่าเชื่อถือ โดยสินค้าจะต้องได้มาตรฐานสากลและเป็นที่ยอมรับทั่วโลก

นอกจากนี้ บริษัทยังมีแผนการตลาดที่ชัดเจนและความสัมพันธ์ที่ดีและยาวนานกับผู้ผลิตสินค้า ทำให้บริษัทมีอำนาจต่อรองในการซื้อสินค้ามากขึ้นและส่งผลให้สามารถสร้างความเชื่อมั่นให้กับลูกค้าได้มากยิ่งขึ้น ทั้งนี้ บริษัทยังสามารถเอื้อประโยชน์ในการทำธุรกิจให้แก่ผู้ผลิตสินค้าได้อีกด้วย เช่น การที่บริษัทมีระบบการเก็บสินค้าสำรองและมีฐานลูกค้าขนาดใหญ่ ทำให้สามารถส่งสินค้าเป็นจำนวนมากได้โดยการรวบรวมคำสั่งซื้อจากลูกค้าทั้งรายใหญ่และรายย่อยที่มีปริมาณการสั่งซื้อไม่ครบตามจำนวนคำสั่งซื้อขั้นต่ำที่ผู้ผลิตกำหนด ซึ่งวิธีการดังกล่าวจะทำให้ผู้ผลิตสามารถขายสินค้าได้มากขึ้น ในขณะที่เดียวกันก็จะช่วยลดต้นทุนในการสั่งซื้อสินค้าให้กับลูกค้าได้ด้วย

2) ความเสี่ยงจากความผันผวนของต้นทุนสินค้า

ผลิตภัณฑ์โลหะที่บริษัทจัดจำหน่ายส่วนใหญ่เป็นสินค้าหลักทั่วไป (Base Metals Commodities) ที่มีราคาผันแปรไปตามราคาซื้อขายในตลาดโลก ซึ่งจะขึ้นอยู่กับอุปสงค์และอุปทานของสินแร่แต่ละชนิดทั่วโลก โดยเฉพาะอย่างยิ่งทองแดง สังกะสี นิกเกิล และอะลูมิเนียม ซึ่งเป็นสินแร่หรือวัตถุดิบต้นน้ำของผลิตภัณฑ์ที่บริษัทจัดจำหน่าย โดยหากมีปัจจัยต่างๆ ที่ส่งผลให้ปริมาณความต้องการใช้สินแร่เพิ่มสูงขึ้นหรือปริมาณสินแร่ที่ผลิตได้ในตลาดมีลดน้อยลง เช่น ความต้องการใช้สินแร่เพิ่มขึ้นอย่างมีนัยสำคัญจากผู้ผลิตในประเทศจีน การนัดหยุดงานของแรงงานในเหมืองแร่ การกึ่งกำไรของสถาบันนักลงทุน ปัจจัยเหล่านี้ล้วนส่งผลให้ราคาของสินแร่ดังกล่าวเพิ่มสูงขึ้นมาโดยตลอด ในทางกลับกัน เมื่อเศรษฐกิจ

โลกประสบปัญหาต่างๆ อาทิเช่น ปัญหาหนี้สินของประเทศในแถบยุโรป ปัญหาภาวะถดถอยของเศรษฐกิจ ความต้องการใช้สินแร่จะลดลงทันที แม้โรงถลุงแร่ต่างๆ จะตัดลดกำลังการผลิต แต่สต็อกสินค้าของโลกก็อาจปรับเพิ่มขึ้น ส่งผลให้ราคาแร่ลดลงอย่างรุนแรง ดังนั้น หากต้นทุนราคาสินค้ามีการปรับตัวสูงขึ้นหรือลดลงอาจส่งผลให้บริษัทที่มีความเสี่ยงจากการที่ไม่สามารถปรับราคาขายสินค้าได้ในอัตราที่เท่ากับอัตราราคาเพิ่มขึ้นหรือลดลงของต้นทุนราคาวัตถุดิบดังกล่าว ลูกค้านางรายอาจปฏิเสธการรับมอบสินค้าในกรณีที่ราคาปรับตัวลดลงอย่างรุนแรง อย่างไรก็ตาม ปัจจุบันลูกค้าส่วนใหญ่มีความเข้าใจถึงภาวะความผันผวนดังกล่าวดีขึ้นมาก โดยลูกค้าจะยังคงรักษาสัญญาตามข้อตกลงซื้อขายเพื่อมิให้สูญเสียความน่าเชื่อถือเช่นกัน

ภาพแสดงความเคลื่อนไหวของราคาแร่ ปี 2555-2559 (ปี 2012-2016)

อะลูมิเนียม (Aluminium)

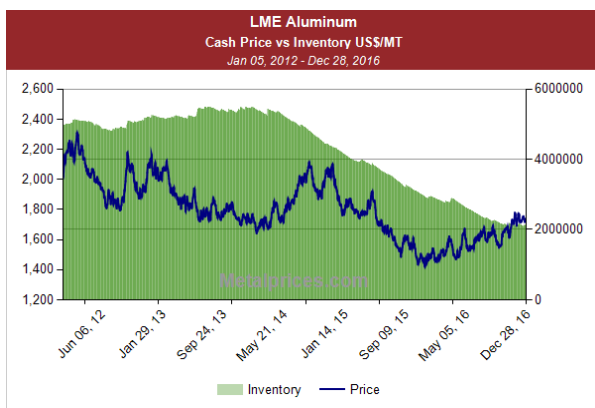

Copper (ทองแดง)

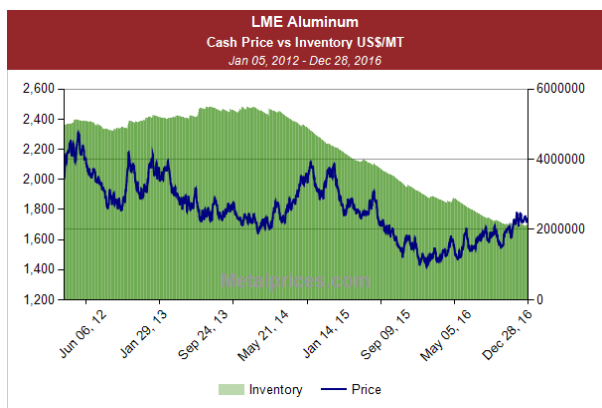

นิกเกิล (Nickel)

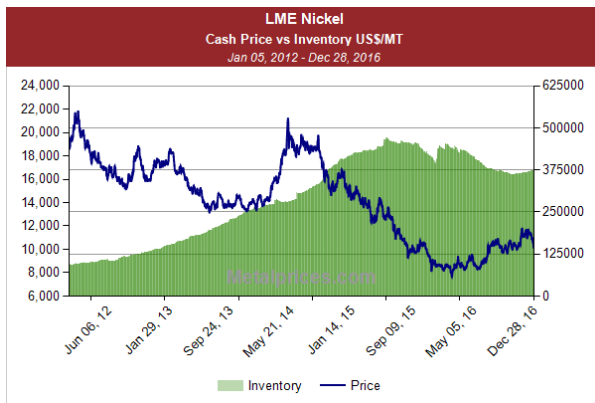

สังกะสี (Zinc)

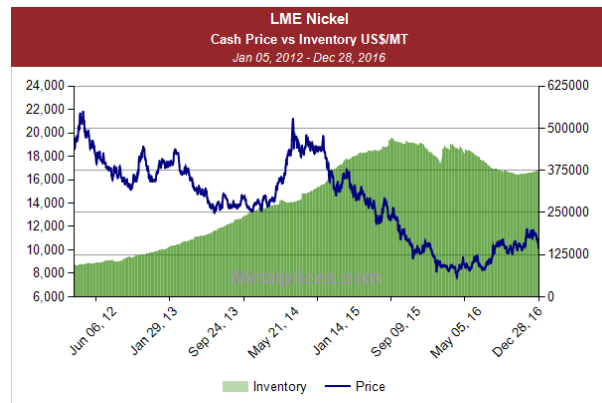

ที่มา: www.metalprices.com

จากกราฟแสดงราคาแร่ดังกล่าวข้างต้น จะเห็นได้ว่าราคาแร่อะลูมิเนียมและทองแดงมีความผันผวนในทิศทางที่ปรับลดลง แต่ราคาเคลื่อนไหวในกรอบแคบๆ ตั้งแต่ต้นปี 2558 และเริ่มปรับตัวขึ้นในช่วงสิ้นปี 2559 ปัจจุบันบริษัทมีระบบการบริหารจัดการคำสั่งซื้อที่ดี สามารถนำข้อมูลวิเคราะห์เพื่อสั่งซื้อได้อย่างมีประสิทธิภาพจึงไม่เน้นการใช้เครื่องมือทางการเงินเพื่อลดความไม่แน่นอนของกระแสเงินสดในอนาคตที่เกิดจากการเปลี่ยนแปลงของราคาสินค้า

3) ความเสี่ยงทางด้านสภาพคล่องและความเสี่ยงด้านการให้สินเชื่อ

ความเสี่ยงด้านสภาพคล่องเกิดจากความเป็นไปได้ที่ลูกค้าอาจจะไม่สามารถจ่ายชำระหนี้ให้แก่บริษัทได้ภายในกำหนดเวลาโดยปกติของการค้า เพื่อจัดการความเสี่ยงนี้บริษัทได้ประเมินความสามารถทางการเงินของลูกค้าเป็นระยะๆ ความเสี่ยงด้านการให้สินเชื่อหมายถึงความเสี่ยงที่คู่สัญญาไม่สามารถปฏิบัติตามข้อกำหนดในสัญญาได้ ซึ่งอาจก่อให้เกิดความเสียหายทางการเงินแก่บริษัท ผู้บริหารของบริษัทเชื่อว่าบริษัทไม่มีความเสี่ยงที่เป็นสาระสำคัญ เนื่องจากบริษัทได้มีการจัดตั้งหน่วยงานควบคุมสินเชื่อเพื่อทำการพิจารณาคำขอสินเชื่อให้แก่ลูกค้า วิเคราะห์ความเสี่ยง ประเมินคุณภาพหนี้ รวมถึงการหาแนวทางปรับปรุงแก้ไขและการติดตามการชำระเงินของลูกค้าอย่างใกล้ชิด ผลจากการจัดตั้งหน่วยงานดังกล่าวบริษัทสามารถควบคุมและรักษาระดับอัตราหมุนเวียนจำนวนวันในการเก็บหนี้และสามารถลดปริมาณหนี้ที่มีอายุเกินกำหนดได้ดี นอกจากนี้ บริษัทยังใช้บริการที่ปรึกษาทางกฎหมายเพื่อให้คำแนะนำ วิเคราะห์สถานภาพการติดตามหนี้ กำหนดแนวการบริหารจัดการหนี้ รวมถึงกรณีที่ต้องดำเนินการทางกฎหมายกับลูกหนี้ที่มีปัญหา

4) ความเสี่ยงจากอัตราแลกเปลี่ยน

บริษัทมีเจ้าหนี้การค้าและหนี้สินภายใต้สัญญาทรัสต์รีซีพ (Trust Receipts) ที่เป็นเงินตราต่างประเทศ ซึ่งก่อให้เกิดความเสี่ยงจากการเปลี่ยนแปลงของอัตราแลกเปลี่ยนเงินตราต่างประเทศ ในการบริหารความเสี่ยงจากอัตราแลกเปลี่ยน บริษัทได้ทำสัญญาซื้อขายเงินตราต่างประเทศล่วงหน้าส่วนหนึ่ง อย่างไรก็ดี บริษัทยังคงมีความเสี่ยงจากอัตราแลกเปลี่ยนสำหรับลูกหนี้การค้า เจ้าหนี้การค้า และหนี้สินภายใต้สัญญาทรัสต์รีซีพ (Trust Receipts) ที่ไม่ได้ทำสัญญาซื้อขายเงินตราต่างประเทศล่วงหน้าครอบคลุมไว้ สำหรับการเก็บสินค้าสำรองเพื่อลูกค้า บริษัทจะพิจารณาทำสัญญาซื้อขายเงินตราต่างประเทศล่วงหน้าครอบคลุมมูลค่าสินค้าสำรองตามการขายและภาวะตลาด โดยผู้บริหารของบริษัทจะมีการติดตามดูแลสถานการณ์อย่างใกล้ชิด

5) ความเสี่ยงจากอัตราดอกเบี้ย

ความเสี่ยงจากอัตราดอกเบี้ย หมายถึง ความเสี่ยงที่เกิดจากการเปลี่ยนแปลงของอัตราดอกเบี้ยในตลาดในอนาคต ซึ่งส่งผลกระทบต่อภาระดำเนินงานและกระแสเงินสดของบริษัท ฝ่ายบริหารของบริษัทเชื่อว่าบริษัทไม่มีความเสี่ยงจากอัตราดอกเบี้ยที่เป็นสาระสำคัญ เนื่องจากเงินเบิกเกินบัญชีและเงินกู้ยืมระยะสั้นจากสถาบันการเงินของบริษัทมีอัตราดอกเบี้ยลอยตัวตามอัตราดอกเบี้ยในท้องตลาด และเงินกู้ยืมระยะยาวจากสถาบันการเงินของบริษัทมีอัตราดอกเบี้ยคงที่ซึ่งต่ำกว่าอัตราดอกเบี้ยในท้องตลาด

6) ความเสี่ยงทางด้านสภาพคล่องจากนโยบายการเก็บสินค้าคงเหลือ

เนื่องจากลักษณะการประกอบธุรกิจหลักของบริษัทเป็นการซื้อสินค้าเพื่อนำมาจัดจำหน่ายให้แก่ลูกค้า (Trading Business) โดยมีสินค้าหลากหลายประเภทไว้พร้อมให้บริการตามความต้องการของลูกค้า นอกจากนี้ บริษัทยังมีนโยบายการให้บริการเก็บสินค้าสำรองสำหรับลูกค้า ประกอบกับการที่สินค้าส่วนใหญ่ที่บริษัทจัดจำหน่ายในปัจจุบันมี Lead Time ที่ค่อนข้างนานประมาณ 45-90 วัน บริษัทจึงมีความจำเป็นที่จะต้องเก็บสินค้าคงเหลือไว้ให้เพียงพอที่จะสามารถทำให้ลูกค้ามั่นใจได้ว่า บริษัทจะสามารถส่งมอบสินค้าได้ทันตามความต้องการของลูกค้า ซึ่งถือเป็นข้อได้เปรียบของบริษัทที่มีเหนือคู่แข่ง

จากเหตุผลดังกล่าวอาจทำให้บริษัทมีความเสี่ยงในการมีสินค้าคงเหลือเป็นจำนวนมาก ซึ่งจะก่อให้เกิดภาวะกับบริษัททั้งในด้านค่าใช้จ่ายในการจัดเก็บสินค้าและสภาพคล่อง ซึ่งภาวะในการจัดเก็บและบริหารสินค้าคงเหลือดังกล่าวจะแปรผันไปตามยอดขายสินค้าที่เพิ่มขึ้น ดังนั้น หากยอดขายของบริษัทมีการเติบโตอย่างมีนัยสำคัญและต่อเนื่อง บริษัทจะต้องจัดหาเงินทุนเพิ่มเติมเพื่อนำมาใช้ในการประกอบธุรกิจ อย่างไรก็ตาม การที่บริษัทมีความสัมพันธ์ที่ติดกับผู้ผลิตสินค้า (Supplier) ทำให้ได้รับความร่วมมือเป็นอย่างดีจากผู้ผลิตสินค้าในการเก็บรักษาสินค้าบางส่วนที่ยังไม่ถึงกำหนดส่งมอบให้แก่ลูกค้า ทำให้บริษัทสามารถประหยัดค่าใช้จ่ายในการจัดเก็บสินค้าคงคลังได้ในระดับหนึ่ง

นอกจากนี้ ด้วยประสบการณ์ในการบริหารสินค้าคงเหลือของบริษัทและการมีฐานลูกค้าจำนวนมากและหลากหลาย ทำให้บริษัทสามารถบริหารจัดการและจัดจำหน่ายสินค้าที่บริษัทเก็บไว้ได้อย่างมีประสิทธิภาพ แม้จะมีภาวะราคาแร่ที่ผันผวน เนื่องจากสินค้าคงเหลือดังกล่าวจำเป็นต้องคงความสามารถในการแข่งขันด้านราคาขายด้วยเช่นกัน ยิ่งไปกว่านั้น เพื่อเป็นการป้องกันความเสี่ยงดังกล่าวอีกทางหนึ่ง บริษัทยังมีนโยบายในการเก็บรักษาสินค้าในรูปแบบที่จะช่วยเพิ่มความยืดหยุ่นในการแปรรูปสินค้าเพื่อตอบสนองความต้องการของลูกค้าที่เปลี่ยนแปลงอยู่ตลอดเวลา เช่น บริษัทมีนโยบายที่จะเก็บผลิตภัณฑ์ทองแดงและทองเหลืองชนิดม้วนให้มีหน้ากว้างมากที่สุดเพื่อที่จะสามารถตัดซอยให้มีขนาดที่ตรงกับความต้องการของลูกค้าหรือการใช้ฐานข้อมูลในการวิเคราะห์ขนาดหน้ากว้างที่แน่นอน ซึ่งควรสั่งซื้อและจัดเก็บเพื่อรองรับความต้องการได้อย่างรวดเร็วและประหยัดค่าใช้จ่ายตัดซอย อย่งไรก็ดี เศษ โลหะที่เหลือจากการตัดซอย บริษัทสามารถขายคืนให้กับผู้ผลิตเพื่อนำไปหลอมรีดกลับมาเป็นสินค้าใหม่ได้

ตลอดระยะเวลาที่ผ่านมา แม้บริษัทยังไม่เคยประสบปัญหาจากการขายสินค้าไม่ได้หรือการมีสินค้าคงเหลือค้างเป็นจำนวนมาก (Dead Stock) จนก่อให้เกิดภาระเกินกว่าที่บริษัทจะบริหารจัดการได้แต่อย่างใด เพื่อป้องกันปัญหากรณีที่เกิดเหตุการณ์ลูกค้าของบริษัทได้รับผลกระทบจากวิกฤตเศรษฐกิจ โลกทั้งในด้านปริมาณความต้องการและราคาวัตถุดิบมีความผันผวนแบบฉับพลันและรุนแรง บริษัทจึงมีการควบคุมการระบายสินค้าให้เป็นไปตามเป้าหมาย โดยเริ่มจากการกำหนดการรับเข้าสินค้า กำหนดตำแหน่งจัดเก็บที่สามารถควบคุมระยะเวลาการจัดเก็บ กำหนดตารางการขนส่งสินค้าของลูกค้าแต่ละราย ลดปริมาณการเก็บสินค้าสำรองกรณีลูกค้าไม่สามารถกำหนดแผนการใช้วัตถุดิบที่แน่นอนให้แก่บริษัท

7) ความเสี่ยงจากการมีคู่แข่งซึ่งเป็นผู้ประกอบการรายใหม่

สำหรับธุรกิจนำเข้าและจัดจำหน่ายผลิตภัณฑ์วัตถุดิบอุตสาหกรรมและวัสดุเพื่อใช้ในการก่อสร้างให้กับผู้ประกอบการชั้นนำในอุตสาหกรรมต่างๆ เช่น อุตสาหกรรมผลิตชิ้นส่วนรถยนต์ อุตสาหกรรมผลิตชิ้นส่วนอิเล็กทรอนิกส์ อุตสาหกรรมผลิตอุปกรณ์ไฟฟ้า อุตสาหกรรมผลิตสปริง อุตสาหกรรมบรรจุภัณฑ์ รวมทั้งผู้รับเหมางานระบบสำหรับโครงการก่อสร้าง ถือเป็นธุรกิจที่ผู้ประกอบการรายใหม่ๆ ไม่มีความจำเป็นในการลงทุนด้านอุปกรณ์เครื่องจักรมากนักจึงมีโอกาสที่คู่แข่งรายใหม่จะเข้ามาประกอบธุรกิจประเภทนี้ได้ ผลกระทบที่ตามมาคือการแข่งขันด้านราคาที่จะทวีความรุนแรงมากขึ้น ดังนั้น บริษัทจึงได้กำหนดแนวทางการทำงานโดยเน้นให้เกิดประสิทธิภาพสูงสุดและให้สอดคล้องกับนโยบายบริษัท เพื่อแสดงความมุ่งมั่นสู่ความเป็นผู้นำในธุรกิจกระจายสินค้าและเพื่อตอบสนองความพึงพอใจสูงสุดของลูกค้าอย่างต่อเนื่องด้วยการพัฒนาความเป็นเลิศด้านผลิตภัณฑ์ บริการ ทีมงาน เทคโนโลยี ระบบการทำงาน ทำให้ลูกค้าเกิดความไว้วางใจในการสั่งซื้อสินค้าจากบริษัท โดยปัจจุบันบริษัทได้นำระบบข้อมูลสารสนเทศมาพัฒนาเป็นโปรแกรมการทำงานในทุกส่วนงานขององค์กร โดยเฉพาะส่วนงานขาย ทั้งนี้ เพื่อลดขั้นตอนและข้อจำกัดในการทำงานและเพื่อความรวดเร็วแม่นยำในการเข้าถึงข้อมูลด้วย นอกจากนี้ บริษัทยังมีการนำเสนอกลุ่มผลิตภัณฑ์เพิ่มขึ้นเพื่อให้เป็น One Stop

Services รวมถึงการเพิ่มความหลากหลายของแต่ละผลิตภัณฑ์และกำลังพัฒนาบริการใหม่ๆ พร้อมกับการสร้างมูลค่าเพิ่มต่างๆ ทั้งนี้ เพื่อตอบสนองความต้องการของลูกค้าและเพื่อการเติบโตของธุรกิจอย่างต่อเนื่อง

3.2 ความเสี่ยงต่อการลงทุนของผู้ถือหุ้นหลักทรัพย์

1) ความเสี่ยงจากการมีกลุ่มผู้ถือหุ้นรายใหญ่ถือหุ้นรวมกันมากกว่าร้อยละ 25

กลุ่มผู้ถือหุ้นรายใหญ่ของบริษัท ได้แก่ กลุ่มตระกูลแทนไกรสร ประกอบด้วย นางกนกกร แทนไกรสร, น.ส.อภินิศรี แทนไกรสร, นางวรกานต์ แทนไกรสร, นายทวีเกียรติ แทนไกรสร และกลุ่มตระกูลพรพิไลลักษณ์ ประกอบด้วย นายชำนาญ พรพิไลลักษณ์ นางเตือนใจ พรพิไลลักษณ์ และนายกฤษณ์ พรพิไลลักษณ์ ถือหุ้นในบริษัทจำนวน 105,135,500 หุ้น และ 105,135,500 หุ้น คิดเป็นสัดส่วนร้อยละ 26.28 และ 28.96 ของจำนวนหุ้นที่จำหน่ายได้แล้วทั้งหมดของบริษัท (ตามลำดับ) รวมทั้งนางกนกกร แทนไกรสร และนายชำนาญ พรพิไลลักษณ์ ยังดำรงตำแหน่งเป็นกรรมการผู้มีอำนาจลงนามและเป็นผู้บริหารของบริษัทด้วย จึงทำให้กลุ่มผู้ถือหุ้นใหญ่ดังกล่าวเป็นผู้มีอำนาจในการบริหารจัดการ สามารถควบคุมมติที่ประชุมผู้ถือหุ้นได้เกือบทั้งหมด ไม่ว่าจะเป็นเรื่องการแต่งตั้งกรรมการหรือการขอมติในเรื่องอื่นที่ต้องใช้เสียงส่วนใหญ่ของที่ประชุมผู้ถือหุ้น ยกเว้นเรื่องกฎหมายหรือข้อบังคับบริษัทกำหนดให้ต้องได้รับเสียง 3 ใน 4 ของที่ประชุมผู้ถือหุ้น ดังนั้น ผู้ถือหุ้นรายอื่นจึงอาจไม่สามารถรวบรวมคะแนนเสียงเพื่อตรวจสอบและถ่วงดุลเรื่องของผู้ถือหุ้นใหญ่เสนอได้

อย่างไรก็ดี โครงการสร้างการจัดการของบริษัท ประกอบด้วย คณะกรรมการบริษัท คณะกรรมการตรวจสอบ คณะกรรมการบริหาร และคณะผู้บริหาร โดยมีการกำหนดขอบเขตอำนาจหน้าที่ของคณะกรรมการแต่ละชุดไว้อย่างชัดเจน อีกทั้งองค์ประกอบของคณะกรรมการตรวจสอบยังประกอบด้วยกรรมการอิสระ 3 ท่านที่มีความรู้ความสามารถในการบริหารจัดการธุรกิจและความรู้ ความเข้าใจ เกี่ยวกับงบการเงินและรายงานทางการเงินต่างๆ จึงมีส่วนช่วยให้การดำเนินงานเป็นไปอย่างมีระบบ โปร่งใส และสามารถตรวจสอบได้ นอกจากนี้ บริษัทยังมีนโยบายเกี่ยวกับการทำรายการที่เกี่ยวข้องกับกรรมการ ผู้บริหาร ผู้ถือหุ้นรายใหญ่ หรือผู้มีอำนาจควบคุมในกิจการ รวมทั้งบุคคลที่อาจมีความขัดแย้งทางผลประโยชน์ โดยจะทำการพิจารณาเปรียบเทียบกับบุคคลภายนอกก่อนและนำรายการต่างๆ เข้าสู่การพิจารณาของคณะกรรมการตรวจสอบทุกกรณีก่อนที่จะนำเสนอต่อที่ประชุมคณะกรรมการบริษัทพิจารณาอนุมัติในขั้นต่อไป

4. ข้อมูลทั่วไปและข้อมูลสำคัญอื่น

4.1 ข้อมูลทั่วไป

1) ข้อมูลบริษัทที่ออกหลักทรัพย์

ชื่อบริษัท	:	บริษัท พรพรหมเมทัลทอล จำกัด (มหาชน) PORN PROM METAL PUBLIC COMPANY LIMITED
ชื่อย่อหลักทรัพย์	:	PPM
เลขทะเบียนบริษัท	:	0107547000567
Home Page	:	www.ppm.co.th
ประเภทธุรกิจ	:	จัดจำหน่ายผลิตภัณฑ์โลหะเพื่อใช้เป็นวัตถุดิบอุตสาหกรรมและวัสดุเพื่อใช้ในการก่อสร้าง

ที่ตั้งสำนักงาน

สำนักงานใหญ่	:	229 ถนนนครราชสีมา แขวงดุสิต เขตดุสิต กรุงเทพมหานคร 10300 โทรศัพท์ 0-2628-6100 (อัตโนมัติ) โทรสาร 0-2281-0735, 0-2628-8591
--------------	---	---

ที่ตั้งคลังสินค้า

คลังสินค้า (สาขลา)	:	13/7 หมู่ 3 ตำบลสาขลา อำเภอยะนิง จังหวัดนครปฐม 73170 โทรศัพท์ 034-246-179 โทรสาร 034-246-076
คลังสินค้า (สินโลหะไทย)	:	4/11 หมู่ 5 ซอยบุญญอนอม ถนนมหาราช อำเภอบางพลี จังหวัดสมุทรปราการ 10130 โทรศัพท์ 0-2393-1165, 0-2748-5197 โทรสาร 0-2748-5189
คลังสินค้า (ชลบุรี)	:	17/9-10 หมู่ 3 ตำบลหนองขี้กอก อำเภอเมือง จังหวัดชลบุรี 20000 โทรศัพท์ 038-150-528-31 โทรสาร 038-150-532

จำนวนและชนิดของหุ้นของบริษัท (ณ วันที่ 31 ธันวาคม 2559)

ทุนจดทะเบียน	จำนวน	280,559,972	บาท
แบ่งออกเป็นหุ้นสามัญ	จำนวน	561,119,944	หุ้น
มูลค่าที่ตราไว้หุ้นละ		0.50	บาท
แบ่งออกเป็น			
ทุนจดทะเบียนชำระแล้ว	จำนวน	200,000,250*	บาท
แบ่งออกเป็นหุ้นสามัญ	จำนวน	400,000,500*	หุ้น
มูลค่าที่ตราไว้หุ้นละ		0.50	บาท

หมายเหตุ * ณ วันที่ 23 - 29 ธันวาคม 2559 บริษัทกำหนดให้เป็นวันแจ้งความแจ้งการใช้งานใช้สิทธิที่จะซื้อหุ้นสามัญของบริษัทตามใบสำคัญแสดงสิทธิ PPM-W1 ครั้งที่ 6 และวันที่ 30 ธันวาคม 2559 เป็นวันกำหนดการใช้สิทธิ มีผู้ถือหุ้นประสงค์ใช้สิทธิพร้อมชำระเงินในการจองซื้อหุ้นสามัญในวันที่ 28 ธันวาคม 2559 โดยบริษัทดำเนินการจดทะเบียนเปลี่ยนแปลงทุนชำระแล้วในวันที่ 5 มกราคม 2560 เป็นทุนจดทะเบียน 280,559,972 บาท ทุนจดทะเบียนชำระแล้ว 200,168,116.50 บาท แบ่งเป็นหุ้นสามัญจำนวน 400,336,233 หุ้น มูลค่าที่ตราไว้หุ้นละ 0.50 บาท

2) นิติบุคคลที่บริษัทถือหุ้นโดยตรงตั้งแต่ร้อยละ 10 ขึ้นไป (ข้อมูล ณ วันที่ 31 ธันวาคม 2559)

บริษัทย่อย	ประเภทธุรกิจ	ทุนจดทะเบียน (ล้านบาท)	มูลค่าที่ตราไว้ต่อหุ้น (บาท)	ทุนชำระแล้ว (ล้านบาท)	สัดส่วนการถือหุ้น (%)
บริษัท พรีเมียม เฟล็กซิเบิ้ล แพคเกจจิ้ง จำกัด สำนักงานเลขที่ 137 หมู่ที่ 4 ถนนเพชรเกษม ตำบลทับค้าง อำเภอยะโฮน จังหวัดเพชรบุรี 76140 โทรศัพท์ : 032-439-750-1 โทรสาร : 032-439-752	ผลิตและจำหน่ายบรรจุภัณฑ์ชนิดอ่อนตัว	30	10	30	99.00
บริษัท โซลาร์ ฟิฟิเอ็ม จำกัด สำนักงานเลขที่ 205/1 อาคารพรพรม ถนนนครราชสีมา แขวงคูสิต เขตคูสิต กรุงเทพมหานคร 10300 โทรศัพท์ : 0-2628-6100 โทรสาร : 0-2628-6122	เป็นตัวแทนจำหน่ายและให้บริการออกแบบ จัดหาและติดตั้งอุปกรณ์ผลิตกระแสไฟฟ้าโดยใช้พลังงานทางเลือก	60	100	60	59.96

3) ข้อมูลบุคคลอ้างอิง

- นายทะเบียนหลักทรัพย์ : บริษัท ศูนย์รับฝากหลักทรัพย์ (ประเทศไทย) จำกัด
93 ถนนรัชดาภิเษก แขวงดินแดง เขตดินแดง กรุงเทพฯ 10400
โทรศัพท์ 0-2009-9000
โทรสาร 0-2009-9991
- ผู้สอบบัญชี : นายเมธี รัตนศรีเมธา ผู้สอบบัญชีรับอนุญาตเลขที่ 3425 หรือ
นายพิศิษฐ์ ชีวะเรืองโรจน์ ผู้สอบบัญชีรับอนุญาตเลขที่ 2803
บริษัท เอ็ม อาร์ แอนด์ แอสโซซิเอท จำกัด
705-706 อาคารเจ้าพระยาทาวเวอร์ (โรงแรมแชงกรี – ลา)
เลขที่ 89 ซอยวัดสวนพลู ถนนเจริญกรุง แขวงบางรัก เขตบางรัก
กรุงเทพมหานคร 10500
โทรศัพท์ 0-2630-7500-5
โทรสาร 0-2630-7506
- เลขานุการบริษัท : นางสาวนัยน์เนตร พิมพ์พิทเลิศ
โทรศัพท์ 0-2628-6100 ต่อ 775
โทรสาร 0-2628-6122
sec_co775@ppm.co.th

4.2 ข้อมูลสำคัญอื่น

- ไม่มี -

5. ข้อมูลหลักทรัพย์และผู้ถือหุ้น

5.1 จำนวนทุนจดทะเบียนและทุนชำระแล้ว

ณ วันที่ 31 ธันวาคม 2559 บริษัทมีทุนจดทะเบียนจำนวน 280,559,972 บาท เรียกชำระแล้ว 200,000,250 บาท แบ่งเป็นหุ้นสามัญ 400,000,500 หุ้น มูลค่าหุ้นละ 0.50 บาท ทั้งนี้ ณ วันที่ 23 - 29 ธันวาคม 2559 บริษัทกำหนดให้เป็นวันแจ้งความแจ้งการใช้สิทธิที่จะซื้อหุ้นสามัญของบริษัทตามใบสำคัญแสดงสิทธิ PPM-W1 ครั้งที่ 6 และวันที่ 30 ธันวาคม 2559 เป็นวันกำหนดการใช้สิทธิ มีผู้ถือหุ้นประสงค์ใช้สิทธิพร้อมชำระเงินในการจองซื้อหุ้นสามัญในวันที่ 28 ธันวาคม 2559 โดยบริษัทดำเนินการจดทะเบียนเปลี่ยนแปลงทุนชำระแล้วในวันที่ 5 มกราคม 2560 เป็นทุนจดทะเบียน 280,559,972 บาท ทุนจดทะเบียนชำระแล้ว 200,168,116.50 บาท แบ่งเป็นหุ้นสามัญจำนวน 400,336,233 หุ้น มูลค่าที่ตราไว้หุ้นละ 0.50 บาท

ทั้งนี้ บริษัทไม่มีหุ้นประเภทอื่นที่มีสิทธิหรือเงื่อนไขแตกต่างจากหุ้นสามัญ

5.2 ผู้ถือหุ้น

- 1) รายชื่อกลุ่มผู้ถือหุ้นรายใหญ่ที่ถือหุ้นสูงสุด 10 รายแรกของบริษัท พร้อมทั้งจำนวนหุ้นที่ถือและสัดส่วนการถือหุ้นจากทุนจดทะเบียนเรียกชำระแล้ว ณ วันที่ 30 ธันวาคม 2559 (ข้อมูลปิดสมุดทะเบียนล่าสุด)

ที่	รายชื่อผู้ถือหุ้นใหญ่	จำนวนหุ้นที่ถือ (หุ้น)	สัดส่วนการถือหุ้น (%)
1	กลุ่มครอบครัวแทนไกรสร	115,829,600	28.96
	1.1 นางกนกกร แทนไกรสร	112,400,000	28.10
	1.2 น.ส.อภันตรี แทนไกรสร	1,229,600	0.31
	1.3 นางวรกานต์ แทนไกรสร	1,200,000	0.30
	1.4 นายทวีเกียรติ แทนไกรสร	1,000,000	0.25
2	กลุ่มครอบครัวพรพิไลลักษณ์	105,135,500	26.28
	2.1 นายชำนาญ พรพิไลลักษณ์	102,435,500	25.61
	2.2 นางเตือนใจ พรพิไลลักษณ์	1,500,000	0.37
	2.3 นายกฤษณ์ พรพิไลลักษณ์	1,200,000	0.30
3	นายศุภจักร ไตรรัตน์ภาส	80,000,000	20.00
4	กลุ่มครอบครัววชิรพงศ์	9,484,600	2.37
	4.1 นายวิชาญ วชิรพงศ์	5,100,000	1.27
	4.2 นายจักรพันธ์ วชิรพงศ์	4,382,600	1.10
	4.3 นายศุภกิจ วชิรพงศ์	2,000	0.00

ที่	รายชื่อผู้ถือหุ้นใหญ่	จำนวนหุ้นที่ถือ (หุ้น)	สัดส่วนการถือหุ้น (%)
5	บริษัท ไทยเอ็นวีดีอาร์ จำกัด ¹⁾	8,422,950	2.11
6	นางสาวแคทรียา บีเวอร์	7,737,900	1.93
7	นายชัยวัฒน์ เครือชะเอม	4,405,600	1.10
8	DBS BANK	3,000,000	0.75
9	กลุ่มครอบครัวอภิชาติสถาพร	2,979,200	0.74
	9.1 นายสมชาย อภิชาติสถาพร	2,619,200	0.65
	9.2 นางรัตนา อภิชาติสถาพร	200,000	0.05
	9.3 นางศรี อภิชาติสถาพร	160,000	0.04
10	กลุ่มครอบครัวนิลทองคำ	2,381,500	0.60
	นางสาวชุตยา นิลทองคำ	1,881,500	0.47
	นางสาวรัชนพร นิลทองคำ	500,000	0.12
11	ผู้ถือหุ้นรายอื่นๆ	60,623,650	15.16
	รวมทั้งสิ้น	400,000,500	100.00

หมายเหตุ :

1) บริษัท ไทยเอ็นวีดีอาร์ จำกัด ประกอบธุรกิจโดยการออกใบแสดงสิทธิในผลประโยชน์ที่เกิดจากหลักทรัพย์อ้างอิงไทย (Non-Voting Depository Receipt : NVDR) เพื่อขายให้แก่ผู้ลงทุน โดยมีตลาดหลักทรัพย์แห่งประเทศไทยเป็นผู้ถือหุ้นรายใหญ่ ถือหุ้นในสัดส่วนร้อยละ 99.99 ของทุนจดทะเบียนจำนวน 10 ล้านบาท

2) วันที่ 23 - 29 ธันวาคม 2559 บริษัทกำหนดให้เป็นวันแจ้งความแจ้งการใช้งานใช้สิทธิที่จะซื้อหุ้นสามัญของบริษัทตามใบสำคัญแสดงสิทธิ PPM-W1 และวันที่ 30 ธันวาคม 2559 เป็นวันใช้สิทธิใบสำคัญแสดงสิทธิ PPM-W1 ครั้งที่ 6 มีผู้ถือหุ้นประสงค์ใช้สิทธิพร้อมชำระเงินในการจองซื้อหุ้นสามัญในวันที่ 28 ธันวาคม 2559 โดยบริษัทดำเนินการจดทะเบียนเปลี่ยนแปลงทุนชำระแล้วในวันที่ 5 มกราคม 2560 เป็นทุนจดทะเบียน 280,559,972 บาท ทุนจดทะเบียนชำระแล้ว 200,168,116.50 บาท แบ่งเป็นหุ้นสามัญจำนวน 400,336,233 หุ้น มูลค่าที่ตราไว้หุ้นละ 0.50 บาท

2) กลุ่มผู้ถือหุ้นรายใหญ่ที่โดยพฤติการณ์มีอิทธิพลต่อการกำหนดนโยบายการจัดการหรือการดำเนินงานของบริษัท

- ไม่มี -

3) ข้อตกลงระหว่างกลุ่มผู้ถือหุ้นใหญ่ในเรื่องที่มีผลกระทบต่อออกและเสนอขายหลักทรัพย์หรือการบริหารงานของบริษัทโดยที่ข้อตกลงดังกล่าวมีบริษัทร่วมลงนามด้วย

- ไม่มี -

5.3 การออกหลักทรัพย์อื่น

ใบสำคัญแสดงสิทธิที่จะซื้อหุ้นสามัญของบริษัท ครั้งที่ 1 (PPM-W1)

ที่ประชุมสามัญผู้ถือหุ้นประจำปี 2557 เมื่อวันที่ 22 เมษายน 2557 ได้มีมติอนุมัติโครงการออกและเสนอขาย ใบสำคัญแสดงสิทธิที่จะซื้อหุ้นสามัญของบริษัท ครั้งที่ 1 (PPM-W1) เพื่อจัดสรรให้แก่ผู้ถือหุ้นเดิมของบริษัทในอัตราส่วน 2 หุ้นเดิมต่อ 1 หน่วยใบสำคัญแสดงสิทธิ ตามสัดส่วนการถือหุ้น โดยไม่คิดมูลค่า โดยมีวัตถุประสงค์เพื่อนำเงินที่ได้จากการใช้สิทธิตามโครงการดังกล่าวมาใช้เป็นเงินทุนเวียนสำหรับการดำเนินกิจการของบริษัท

ชนิดของใบสำคัญแสดงสิทธิ	:	โอนเปลี่ยนมือได้
จำนวนใบสำคัญแสดงสิทธิทั้งหมดที่เสนอขาย	:	80,000,000 หน่วย
จำนวนใบสำคัญแสดงสิทธิที่จัดสรรได้	:	79,999,972 หน่วย
อัตราการใช้สิทธิ	:	ใบสำคัญแสดงสิทธิ 1 หน่วย มีสิทธิซื้อหุ้นสามัญได้ 2.014 หุ้น
ราคาการใช้สิทธิ	:	3.477 บาท
จำนวนหุ้นที่จัดไว้เพื่อรองการการใช้สิทธิ	:	161,119,944 หุ้น
อายุของใบสำคัญแสดงสิทธิ	:	3 ปีนับจากวันที่ออกใบสำคัญแสดงสิทธิ (20 พฤษภาคม 2557 – 19 พฤษภาคม 2560)
ระยะเวลาการใช้สิทธิ	:	ผู้ถือใบสำคัญแสดงสิทธิสามารถใช้สิทธิตามใบสำคัญแสดงสิทธิได้ทุกวันทำการสุดท้ายของเดือนมิถุนายนและเดือนธันวาคม (วันกำหนดใช้สิทธิ) ภายหลังจากวันออกและเสนอขายใบสำคัญแสดงสิทธิ ตลอดอายุของใบสำคัญแสดงสิทธิ
วันใช้สิทธิครั้งแรก	:	30 มิถุนายน 2557
วันใช้สิทธิครั้งสุดท้าย	:	19 พฤษภาคม 2560
ระยะเวลาแสดงความจำนงในการใช้สิทธิ	:	5 วันทำการก่อนกำหนดการใช้สิทธิแต่ละครั้ง 15 วันทำการก่อนกำหนดการใช้สิทธิครั้งสุดท้าย

สรุปผลการใช้สิทธิ

ครั้งที่ 1 กำหนดวันใช้สิทธิ 30 มิถุนายน 2557 มีผู้ใช้สิทธิจำนวน 0 ราย คิดเป็นจำนวน 0 หน่วย
ครั้งที่ 2 กำหนดวันใช้สิทธิ 30 ธันวาคม 2557 มีผู้ใช้สิทธิจำนวน 1 ราย คิดเป็นจำนวนหุ้น 250 หน่วย
ครั้งที่ 3 กำหนดวันใช้สิทธิ 30 มิถุนายน 2558 มีผู้ใช้สิทธิจำนวน 0 ราย คิดเป็นจำนวนหุ้น 0 หน่วย
ครั้งที่ 4 กำหนดวันใช้สิทธิ 30 ธันวาคม 2558 มีผู้ใช้สิทธิจำนวน 0 ราย คิดเป็นจำนวนหุ้น 0 หน่วย
ครั้งที่ 5 กำหนดวันใช้สิทธิ 30 มิถุนายน 2559 มีผู้ใช้สิทธิจำนวน 0 ราย คิดเป็นจำนวนหุ้น 0 หน่วย
ครั้งที่ 6 กำหนดวันใช้สิทธิ 30 ธันวาคม 2559 มีผู้ใช้สิทธิจำนวน 1 ราย คิดเป็นจำนวนหุ้น 166,700 หน่วย
ครั้งที่ 7 กำหนดวันใช้สิทธิ 19 พฤษภาคม 2560 ยังไม่ถึงกำหนดการใช้สิทธิ -

6. นโยบายการจ่ายเงินปันผล

6.1 นโยบายของบริษัท

นโยบายการจ่ายเงินปันผลของบริษัทกำหนดให้จ่ายเงินปันผลอย่างน้อยปีละ 1 ครั้งในอัตราประมาณร้อยละ 30 ของกำไรสุทธิหลังหักภาษีเงินได้นิติบุคคลและสำรองตามกฎหมายในแต่ละปี (งบการเงินเฉพาะกิจการ) ทั้งนี้ คณะกรรมการของบริษัทมีอำนาจในการพิจารณาเห็นว่าไม่ดำเนินการตามนโยบายดังกล่าวหรือเปลี่ยนแปลงนโยบายดังกล่าวได้เป็นครั้งคราว โดยอยู่ภายใต้เงื่อนไขที่การดำเนินการดังกล่าวจะต้องก่อให้เกิดประโยชน์สูงสุดต่อผู้ถือหุ้น เช่น ใช้เป็นทุนสำรองสำหรับการใช้คืนเงินกู้ ใช้เป็นเงินลงทุนเพื่อขยายธุรกิจของบริษัท หรือกรณีมีการเปลี่ยนแปลงสภาวะตลาดซึ่งอาจมีผลกระทบต่อกระแสเงินสดของบริษัทในอนาคต

ข้อมูลการจ่ายเงินปันผลจากผลการดำเนินงานประจำปี 2554-2558

	ปี 2554	ปี 2555	ปี 2556	ปี 2557	ปี 2558
กำไรสุทธิต่อหุ้น (บาท)	0.14	0.37	0.30	0.12	-0.10
เงินปันผลจ่ายต่อหุ้น (บาท)	0.10	0.11	0.10	0.06	0.03
อัตรการจ่ายเงินปันผลต่อกำไรสุทธิ (%)	63	30	33	50	*N/A

หมายเหตุ * ในปี 2558 บริษัทจ่ายปันผลจากกำไรสะสม

6.2 นโยบายของบริษัทย่อย

สำหรับนโยบายการจ่ายเงินปันผลของบริษัทย่อย บริษัทย่อยจะจ่ายเงินปันผลให้บริษัทจากกำไรสุทธิของบริษัทย่อย ทั้งนี้ การจ่ายเงินปันผลให้นำปัจจัยต่างๆ มาประกอบการพิจารณา ได้แก่ ผลการดำเนินงานและฐานะการเงินของบริษัทย่อย สภาพคล่องของบริษัทย่อย การขยายธุรกิจ และปัจจัยที่เกี่ยวข้องในการบริหารงานของบริษัทย่อย

7. โครงสร้างการจัดการ

7.1 คณะกรรมการบริษัท

ณ วันที่ 31 ธันวาคม 2559 คณะกรรมการบริษัทประกอบด้วยกรรมการจำนวน 8 ท่าน ดังมีรายชื่อต่อไปนี้

รายชื่อกรรมการ	ตำแหน่ง	จำนวนครั้งการประชุม / การเข้าร่วมประชุม		
		คณะกรรมการบริษัท	คณะกรรมการตรวจสอบ	ผู้ถือหุ้น
1. นายจางเจตน์ บุญเกิด	รักษาการประธานกรรมการ รองประธานกรรมการ กรรมการตรวจสอบ	7/7	4/4	2/2
2. นายไทยลักษณ์ ลีถาวร	กรรมการอิสระ ประธานกรรมการตรวจสอบ	6/7	3/4	2/2
3. พล.อ. จักรกฤษณ์ พงษ์ภมร	กรรมการอิสระ กรรมการตรวจสอบ	7/7	-	2/2
4. นายนเรศ วชิรพันธุ์สกุล	กรรมการอิสระ	7/7	-	2/2
5. นายชำนาญ พรพิไลลักษณ์	กรรมการบริษัท ประธานกรรมการบริหาร กรรมการผู้จัดการ	7/7	-	2/2
6. นางกนกกร แทนไกรสร	กรรมการบริษัท กรรมการบริหาร รองกรรมการผู้จัดการ	7/7	-	2/2
7. นางนันทิรา ฤทธิมนตรี	กรรมการบริษัท กรรมการบริหาร ผู้อำนวยการฝ่ายบัญชีและ การเงิน	7/7	-	2/2
8. รศ.ดร.เอกพร รักความสุข	กรรมการบริษัท	7/7	-	1/2
กรรมการที่ลาออกระหว่างปี :				
1. นายปกรณ์ บริมาสพร	ประธานกรรมการ ประธานกรรมการตรวจสอบ	5/5	3/3	1/1

หมายเหตุ ระหว่างปีมีกรรมการลาออกจากตำแหน่งและแต่งตั้งกรรมการเข้าดำรงตำแหน่งใหม่ ดังนี้

- นายปรกรณ์ บริมาศพร ลาออกจากตำแหน่งประธานกรรมการและประธานกรรมการตรวจสอบ มีผลตั้งแต่วันที่ 7 ตุลาคม 2559
- นายจงเจตน์ บุญเกิด รองประธานกรรมการ และกรรมการตรวจสอบ ได้รับการแต่งตั้งเป็นรักษาการประธานกรรมการ มีผลตั้งแต่วันที่ 13 ตุลาคม 2559 เป็นต้นไป
- นายไทยลักษณ์ ลีถาวร กรรมการอิสระและกรรมการตรวจสอบ ได้รับการแต่งตั้งเป็นประธานกรรมการตรวจสอบ มีผลตั้งแต่วันที่ 13 ตุลาคม 2559 เป็นต้นไป
- พลเอกจักรกฤษณ์ พงษ์ภมร กรรมการอิสระ ได้รับการแต่งตั้งเป็นกรรมการตรวจสอบ มีผลตั้งแต่วันที่ 11 พฤศจิกายน 2559 เป็นต้นไป

กรรมการผู้มีอำนาจลงนามแทนบริษัท

กรรมการผู้มีอำนาจลงลายมือชื่อผูกพันแทนบริษัท ประกอบด้วย นายชำนาญ พรพิไลลักษณ์, นางกนกกร แทนไกรสร และนางนันทิรา ฤทธิมนตรี กรรมการสองในสามท่านนี้ลงลายมือชื่อร่วมกันและประทับตราสำคัญของบริษัท

7.2 ผู้บริหาร

ณ วันที่ 31 ธันวาคม 2559 คณะผู้บริหารของบริษัทประกอบด้วยผู้บริหารจำนวน 5 ท่าน ดังมีรายชื่อต่อไปนี้

รายชื่อผู้บริหาร	ตำแหน่ง
1. นายชำนาญ พรพิไลลักษณ์	กรรมการผู้จัดการ
2. นางกนกกร แทนไกรสร	รองกรรมการผู้จัดการ
3. นางนันทิรา ฤทธิมนตรี	ผู้อำนวยการฝ่ายบัญชีและการเงิน
4. น.ส.ราณี จีรอังกูรสกุล	ผู้อำนวยการฝ่ายขายวัตถุดิบอุตสาหกรรม
5. นายปิยวัฒน์ ทองทา	ผู้อำนวยการฝ่ายบริหารทรัพยากรมนุษย์และสารสนเทศ

โครงสร้างการบริหารจัดการของบริษัท ณ วันที่ 31 ธันวาคม 2559

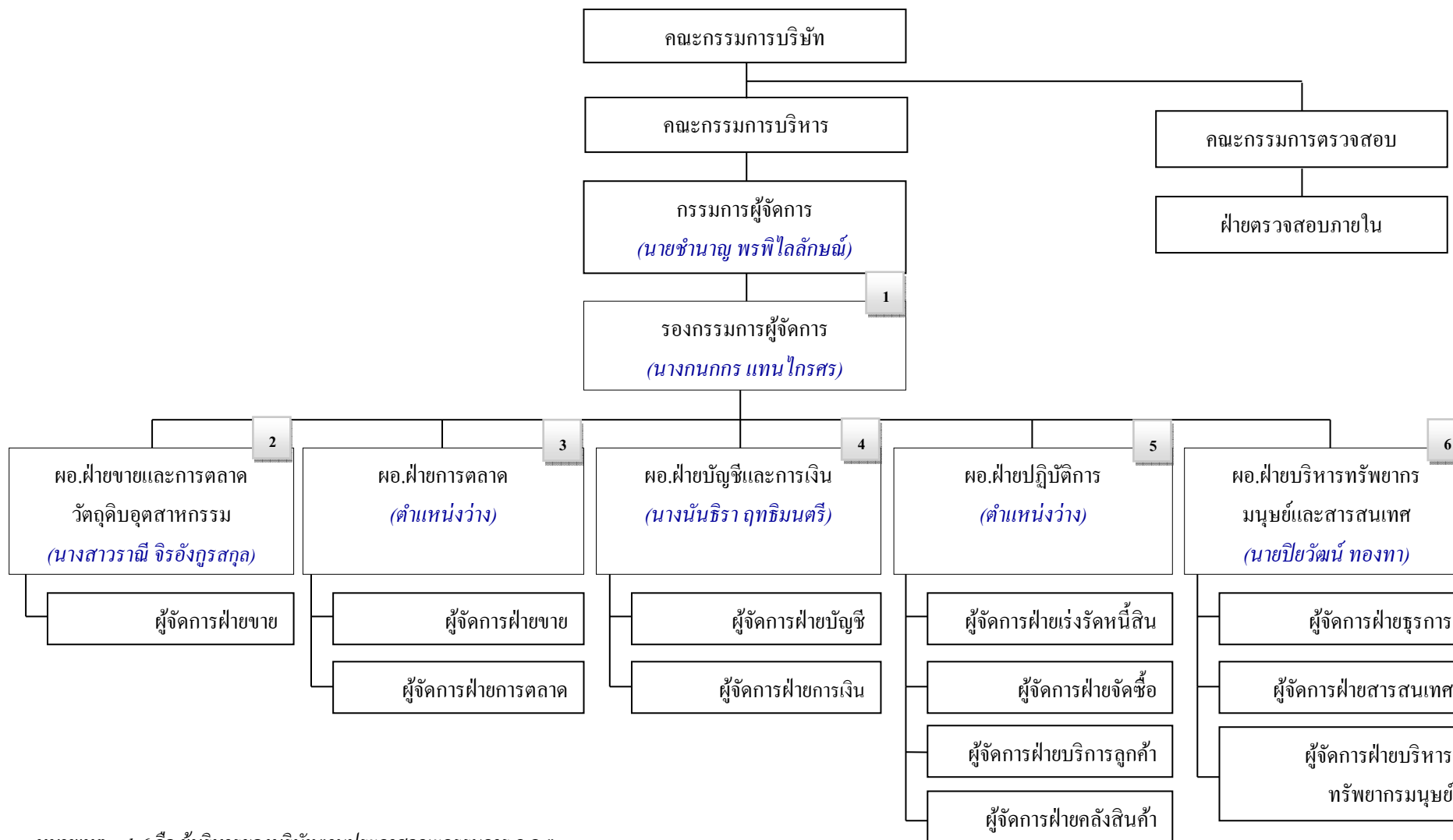

หมายเหตุ : 1-6 คือ ผู้บริหารของบริษัทตามประกาศคณะกรรมการ ก.ล.ต.

รายละเอียดเกี่ยวกับกรรมการ ผู้บริหาร ผู้มีอำนาจควบคุม และเลขานุการบริษัท

ชื่อ – สกุล/ตำแหน่ง/ วันที่ได้รับการแต่งตั้ง	อายุ (ปี)	คุณวุฒิทางการศึกษา/ ประวัติอบรม	สัดส่วน การถือหุ้น ในบริษัท (31 ธ.ค.59)	ความสัมพันธ์ ทางครอบครัว ระหว่าง กรรมการและ ผู้บริหาร	ประสบการณ์การทำงาน (5 ปีย้อนหลัง)			
					ช่วงเวลา	ตำแหน่ง	ชื่อหน่วยงาน/บริษัท	ประเภทธุรกิจ
1. นายจางเจตน์ บุญเกิด - รักษาการประธาน กรรมการ - รองประธาน กรรมการ - กรรมการตรวจสอบ - กรรมการอิสระ วันที่ได้รับการแต่งตั้ง : 21 เมษายน 2547	65	- ปริญญาโท สาขาการ จัดการภาครัฐและ เอกชน สถาบันบัณฑิตพัฒน - บริหารศาสตร์ - หลักสูตร Audit Committee Program (ACP) รุ่นที่ 28 - หลักสูตร Director Certification Program (DCP) รุ่นที่ 79 - หลักสูตร Director Accreditation Program (DAP) รุ่นที่ 15	100,000 หุ้น คิดเป็นร้อยละ 0.025	- ไม่มี -	2558 – ปัจจุบัน 2549 – ปัจจุบัน 2554 – 2557	คณะกรรมการกำกับดูแล โครงการเอกชนร่วม ลงทุนปรับปรุงขยายการ ประปาปทุมธานี – รังสิต รักษาการประธาน กรรมการ รองประธานกรรมการ กรรมการอิสระ กรรมการตรวจสอบ กรรมการบริหาร	การประปาส่วนภูมิภาค บมจ.พรพรหมเมืงทอล องค์การสุรา กรมสรรพสามิต	สำรวจ จัดหาแหล่งน้ำดิบ และจัดให้ได้มาซึ่งน้ำดิบเพื่อ ใช้ในการผลิต จัดส่งและ จำหน่ายน้ำประปา จัดจำหน่ายผลิตภัณฑ์โลหะ เพื่อ ใช้ เป็น วัต ุ ติ บ อุตสาหกรรมและวัสดุเพื่อ ใช้ในงานก่อสร้าง ผลิต และ จำ ห ่า ย แ อ ล ก อ ฮ อ ด้ ใ พ ื่อ อุตสาหกรรมอาหารและยา

ชื่อ – สกุล/ตำแหน่ง/ วันที่ได้รับการแต่งตั้ง	อายุ (ปี)	คุณวุฒิทางการศึกษา/ ประวัติอบรม	สัดส่วน การถือหุ้น ในบริษัท (31 ธ.ค.59)	ความสัมพันธ์ ทางครอบครัว ระหว่าง กรรมการและ ผู้บริหาร	ประสบการณ์การทำงาน (5 ปีย้อนหลัง)			
					ช่วงเวลา	ตำแหน่ง	ชื่อหน่วยงาน/บริษัท	ประเภทธุรกิจ
<p>2. นายไทยลักษณ์ ลีถาวร</p> <p>- ประธานกรรมการ ตรวจสอบ</p> <p>- กรรมการอิสระ</p> <p>วันที่ได้รับการแต่งตั้ง : 23 กุมภาพันธ์ 2555</p>	68	<p>- สถาบันวิทยาการตลาด ทุน รุ่นที่ 4</p> <p>- ปริญญาโท MS - Economics มหาวิทยาลัย Sul Ross State University สหรัฐอเมริกา</p> <p>- หลักสูตร Director Certification Program (DCP) รุ่นที่ 64</p> <p>- หลักสูตร Director Accreditation Program (DAP) รุ่นที่ 37</p> <p>- Executive Development Program (EDP) รุ่นที่ 1</p>	- ไม่มี -	- ไม่มี -	<p>2555 – ปัจจุบัน</p> <p>กรรมการอิสระ, ประธานกรรมการ- ตรวจสอบ</p>	<p>กรรมการ</p>	<p>บมจ.พรพรมเม็ททอล</p> <p>บมจ.ยูนิมิต เอนจิเนียริ่ง</p>	<p>จัดจำหน่ายผลิตภัณฑ์โลหะ เพื่อ ใช้ เป็น วัสดุ ดิบ อุตสาหกรรมและวัสดุเพื่อ ใช้ในงานก่อสร้าง</p> <p>ออกแบบ ประกอบ ติดตั้ง และขึ้นรูปผลิตภัณฑ์โลหะ ตามสัญญาที่ทำกับลูกค้า</p>

ชื่อ – สกุล/ตำแหน่ง/ วันที่ได้รับการแต่งตั้ง	อายุ (ปี)	คุณวุฒิทางการศึกษา/ ประวัติอบรม	สัดส่วน การถือหุ้น ในบริษัท (31 ธ.ค.59)	ความสัมพันธ์ ทางครอบครัว ระหว่าง กรรมการและ ผู้บริหาร	ประสบการณ์การทำงาน (5 ปีย้อนหลัง)			
					ช่วงเวลา	ตำแหน่ง	ชื่อหน่วยงาน/บริษัท	ประเภทธุรกิจ
3. นายนเรศ วชิรพันธุ์ สกุล - กรรมการอิสระ วันที่ได้รับการแต่งตั้ง : 13 สิงหาคม 2556	36	- ปริญญาโท International Architecture Regeneration And Development, Oxford Brook University, UK	1,160,000 หุ้น คิดเป็นร้อยละ 0.290	- ไม่มี -	2557 – ปัจจุบัน	ผู้จัดการอาวุโส ส่วนงาน พัฒนาธุรกิจ โครงการ ธุรกิจอสังหาริมทรัพย์	บจก.แมกโนเลีย ควอลิตี้ ดีเวลลอปเม้นท์ คอร์ปอเรชั่น	พัฒนาอสังหาริมทรัพย์
					2556 – ปัจจุบัน	กรรมการอิสระ	บมจ.พรพรหมเมืงทอล	จัดจำหน่ายผลิตภัณฑ์โลหะ เพื่อ ใช้ เป็น วัต ฤ ติ บ อุตสาหกรรมและวัสดุเพื่อ ใช้ในงานก่อสร้าง
					2554 – 2557	ที่ปรึกษาส่วนงานพัฒนา ธุรกิจ โครงการธุรกิจ อสังหาริมทรัพย์	บจก.แมกโนเลีย ควอลิตี้ ดีเวลลอปเม้นท์ คอร์ปอเรชั่น	พัฒนาอสังหาริมทรัพย์
					2554 – ปัจจุบัน	Ph.D candidate in Built Environment Study	มหาวิทยาลัย - เกษตรศาสตร์	สถาบันการศึกษา
					2554 – ปัจจุบัน	ผู้ประเมินคุณสมบัติ อาคารเขียว	สถาบันอาคารเขียวไทย	องค์กรอิสระ ไม่แสวงหา กำไร

ชื่อ - สกุล/ตำแหน่ง/ วันที่ได้รับการแต่งตั้ง	อายุ (ปี)	คุณวุฒิทางการศึกษา/ ประวัติอบรม	สัดส่วน การถือหุ้น ในบริษัท (31 ธ.ค.59)	ความสัมพันธ์ ทางครอบครัว ระหว่าง กรรมการและ ผู้บริหาร	ประสบการณ์การทำงาน (5 ปีย้อนหลัง)			
					ช่วงเวลา	ตำแหน่ง	ชื่อหน่วยงาน/บริษัท	ประเภทธุรกิจ
4. พล.อ.จักรกฤษณ์ พงษ์ภมร - กรรมการตรวจสอบ - กรรมการอิสระ วันที่ได้รับการแต่งตั้ง : 23 เม.ย.2558	66	- ศิลปศาสตร์ มหาบัณฑิต รุ่นที่ 10 โรงเรียนเสนาธิการ ทหารบก - หลักสูตร Director Accreditation Program (DAP) รุ่นที่ 120	- ไม่มี -	- ไม่มี -	2558 – ปัจจุบัน	กรรมการอิสระ กรรมการตรวจสอบ	บมจ.พรพรหมเมืงทอล	จัดจำหน่ายผลิตภัณฑ์โลหะ เพื่อ ใช้ เป็น วัสดุ ติ บ อุตสาหกรรมและวัสดุเพื่อ ใช้ในงานก่อสร้าง
					2555 – ปัจจุบัน	กรรมการ	สหภาพผ่านศึก	หน่วยงานราชการ
					2555 – 2559	กรรมการ	องค์การสงเคราะห์ ทหารผ่านศึกในพระ- บรมราชูปถัมภ์	หน่วยงานราชการ
					2553 – ปัจจุบัน	อุปนายก	สมาคมนักวิ่งเพื่อ สุขภาพแห่งประเทศไทย	หน่วยงานราชการ
					2553 – ปัจจุบัน	ผู้ช่วยเลขานุการ	คณะทำงาน โครงการ ก่อสร้างศิลปาชีพเกาะ เกิดในสมเด็จพระนาง เจ้าพระบรมราชินีนาถ	หน่วยงานราชการ
					2550 – ปัจจุบัน	อุปนายก	สมาคมกรีฑาแห่ง ประเทศไทยในพระ บรมราชูปถัมภ์	หน่วยงานราชการ

ชื่อ – สกุล/ตำแหน่ง/ วันที่ได้รับการแต่งตั้ง	อายุ (ปี)	คุณวุฒิทางการศึกษา/ ประวัติอบรม	สัดส่วน การถือหุ้น ในบริษัท (31 ธ.ค.59)	ความสัมพันธ์ ทางครอบครัว ระหว่าง กรรมการและ ผู้บริหาร	ประสบการณ์การทำงาน (5 ปีย้อนหลัง)			
					ช่วงเวลา	ตำแหน่ง	ชื่อหน่วยงาน/บริษัท	ประเภทธุรกิจ
5. รศ.ดร.เอกพร รักความสุข - กรรมการ วันที่ได้รับการแต่งตั้ง : 23 เมษายน 2558	55	- ปริญญาเอก สาขาวิชา รัฐประศาสนศาสตร์ มหาวิทยาลัย รามคำแหง - ประกาศนียบัตร หลักสูตร Director Accreditation Program (DAP) รุ่นที่ 77/2552 - หลักสูตร วตท. รุ่นที่ 12	- ไม่มี -	- ไม่มี -	2558 – ปัจจุบัน	กรรมการ	บมจ.พรพรหมเมืงทอล	จัดจำหน่ายผลิตภัณฑ์โลหะ เพื่อ ใช้ เป็น วัต ฑู ติ บ อุตสาหกรรมและวัสดุเพื่อ ใช้ในงานก่อสร้าง
					2558 – ปัจจุบัน	กรรมการ	บมจ.เวิร์ด คอร์ปอเรชั่น	Holding Company ลงทุน ใน ธุรกิจพัฒนาอสังหาริมทรัพย์ และรับเหมาก่อสร้าง, ธุรกิจ บริการทางการแพทย์, ธุรกิจ การศึกษา, และธุรกิจพลังงาน ทดแทน
					2557 – ปัจจุบัน	กรรมการสภา	มหาวิทยาลัยราชภัฏ จอมบึง	สถาบันการศึกษา
					2557 – 2559	กรรมการผู้จัดการ	บริษัท โซลาร์ พีพีเอ็ม จำกัด	ตัว แทน จำ ห ่าย และ ให้ บริการออกแบบ จัดหา และ ติด ตั้ง อุปกรณ์ ผลิต กระแสไฟฟ้า โดยใช้พลังงาน ทางเลือก

ชื่อ - สกุล/ตำแหน่ง/ วันที่ได้รับการแต่งตั้ง	อายุ (ปี)	คุณวุฒิทางการศึกษา/ ประวัติอบรม	สัดส่วน การถือหุ้น ในบริษัท (31 ธ.ค.59)	ความสัมพันธ์ ทางครอบครัว ระหว่าง กรรมการและ ผู้บริหาร	ประสบการณ์การทำงาน (5 ปีย้อนหลัง)			
					ช่วงเวลา	ตำแหน่ง	ชื่อหน่วยงาน/บริษัท	ประเภทธุรกิจ
					2554 – ปัจจุบัน	ผู้ช่วยศาสตราจารย์ประจำ หลักสูตรปรัชญาดุษฎี บัณฑิต สาขารัฐ ประศาสนศาสตร์	มหาวิทยาลัยเวสเทิร์น	สถาบันการศึกษา
					2554 – ปัจจุบัน	ประธานกรรมการ	มูลนิธิวิทยาลัยชาวบ้าน	มูลนิธิ
					2544 – ปัจจุบัน	กรรมการสภา	มหาวิทยาลัยเวสเทิร์น	สถาบันการศึกษา
6. นายชำนาญ พรพิไลลักษณ์ - กรรมการ - ประธาน กรรมการบริหาร - กรรมการผู้จัดการ - กรรมการผู้มีอำนาจ ลงนาม วันที่ได้รับการแต่งตั้ง : 21 เมษายน 2547	52	- ปริญญาตรี คณะบริหารธุรกิจ สาขาบริหารการตลาด มหาวิทยาลัยอัสสัมชัญ - หลักสูตร Director Accreditation Program (DAP) รุ่นที่ 20	102,435,500 หุ้น คิดเป็นร้อยละ 25.61	- ไม่มี -	2547 – ปัจจุบัน	กรรมการ ประธานกรรมการบริหาร กรรมการผู้จัดการ กรรมการผู้มีอำนาจลง- นาม	บมจ.พรพรหมเมืงททอล	จัดจำหน่ายผลิตภัณฑ์โลหะ เพื่อ ใช้ เป็น วัสดุ ดิบ อุตสาหกรรมและวัสดุเพื่อ ใช้ในงานก่อสร้าง

ชื่อ - สกุล/ตำแหน่ง/ วันที่ได้รับการแต่งตั้ง	อายุ (ปี)	คุณวุฒิทางการศึกษา/ ประวัติอบรม	สัดส่วน การถือหุ้น ในบริษัท (31 ธ.ค.59)	ความสัมพันธ์ ทางครอบครัว ระหว่าง กรรมการและ ผู้บริหาร	ประสบการณ์การทำงาน (5 ปีย้อนหลัง)			
					ช่วงเวลา	ตำแหน่ง	ชื่อหน่วยงาน/บริษัท	ประเภทธุรกิจ
7. นางกนกกร แทนไกรสร - กรรมการ - กรรมการบริหาร - รองกรรมการ ผู้จัดการ - กรรมการผู้มีอำนาจ ลงนาม วันที่ได้รับการแต่งตั้ง : 21 เมษายน 2547	52	- ปริญญาตรี คณะบริหารธุรกิจ สาขาบริหารการตลาด มหาวิทยาลัยอัสสัมชัญ - หลักสูตร Director Accreditation Program (DAP) รุ่นที่ 20	112,400,000 หุ้น คิดเป็นร้อยละ 28.10	- ไม่มี -	2547 – ปัจจุบัน	กรรมการ กรรมการบริหาร รองกรรมการผู้จัดการ กรรมการผู้มีอำนาจลง นาม	บมจ.พรพรหมเมืงททอล	จัดจำหน่ายผลิตภัณฑ์โลหะ เพื่อ ใช้ เป็น วัต ฎ ติ บ อุตสาหกรรมและวัสดุเพื่อ ใช้ในงานก่อสร้าง
8. นางนันทิรา ฤทธิมนตรี - กรรมการ - กรรมการบริหาร - ผู้อำนวยการ ฝ่ายบัญชีและการเงิน - กรรมการผู้มีอำนาจ ลงนาม วันที่ได้รับการแต่งตั้ง : 21 เมษายน 2547	45	- ปริญญาตรี คณะบริหารธุรกิจ สาขาการบัญชี มหาวิทยาลัย รามคำแหง - หลักสูตร Director Accreditation Program (DAP) รุ่นที่ 20	80,000 หุ้น คิดเป็นร้อยละ 0.02	- ไม่มี -	2547 – ปัจจุบัน	กรรมการ กรรมการบริหาร ผู้อำนวยการฝ่ายบัญชีและ การเงิน กรรมการผู้มีอำนาจลง นาม	บมจ.พรพรหมเมืงททอล	จัดจำหน่ายผลิตภัณฑ์โลหะ เพื่อ ใช้ เป็น วัต ฎ ติ บ อุตสาหกรรมและวัสดุเพื่อ ใช้ในงานก่อสร้าง

ชื่อ – สกุล/ตำแหน่ง/ วันที่ได้รับการแต่งตั้ง	อายุ (ปี)	คุณวุฒิทางการศึกษา/ ประวัติอบรม	สัดส่วน การถือหุ้น ในบริษัท (31 ธ.ค.59)	ความสัมพันธ์ ทางครอบครัว ระหว่าง กรรมการและ ผู้บริหาร	ประสบการณ์การทำงาน (5 ปีย้อนหลัง)			
					ช่วงเวลา	ตำแหน่ง	ชื่อหน่วยงาน/บริษัท	ประเภทธุรกิจ
9. นายปิยวัฒน์ ทองทา - ผู้อำนวยการฝ่าย ทรัพยากรบุคคล วันที่ได้รับการแต่งตั้ง : 14 ตุลาคม 2557	47	- ปริญญาโท คณะรัฐ- ประศาสนศาสตร์ สถาบันพัฒนบริหาร ศาสตร์ (นิด้า)	ไม่มี	ไม่มี	2548 – ปัจจุบัน	ผู้อำนวยการฝ่าย ทรัพยากรบุคคล	บมจ.พรพรหมเมืงทอล	จัดจำหน่ายผลิตภัณฑ์โลหะ เพื่อ ใช้ เป็น วัต ุ ดิ บ อุตสาหกรรมและวัสดุเพื่อ ใช้ในงานก่อสร้าง
10. นางสาวราณี จิรอังกูรสกุล - ผู้อำนวยการฝ่ายขาย สินค้าวัสดุดิบ อุตสาหกรรม วันที่ได้รับการแต่งตั้ง : 14 ตุลาคม 2557	46	- ปริญญาตรี คณะศิลปศาสตร์ สาขาการจัดการทั่วไป มหาวิทยาลัยราชภัฏ - สวนดุสิต	20,000 หุ้น คิดเป็นร้อยละ 0.005	ไม่มี	2540 – ปัจจุบัน	ผู้อำนวยการฝ่ายขาย สินค้าวัสดุดิบ อุตสาหกรรม	บมจ.พรพรหมเมืงทอล	จัดจำหน่ายผลิตภัณฑ์โลหะ เพื่อ ใช้ เป็น วัต ุ ดิ บ อุตสาหกรรมและวัสดุเพื่อ ใช้ในงานก่อสร้าง

ชื่อ – สกุล/ตำแหน่ง/ วันที่ได้รับการแต่งตั้ง	อายุ (ปี)	คุณวุฒิทางการศึกษา/ ประวัติอบรม	สัดส่วน การถือหุ้น ในบริษัท (31 ธ.ค.59)	ความสัมพันธ์ ทางครอบครัว ระหว่าง กรรมการและ ผู้บริหาร	ประสบการณ์การทำงาน (5 ปีย้อนหลัง)			
					ช่วงเวลา	ตำแหน่ง	ชื่อหน่วยงาน/บริษัท	ประเภทธุรกิจ
11. นางสาวนัยน์เนตร พิมพ์พิทเลิศ - เลขานุการบริษัท วันที่ได้รับการแต่งตั้ง : 11 พฤศจิกายน 2559	29	- ปริญญาตรี คณะบริหารธุรกิจ สาขาบัญชี มหาวิทยาลัยสยาม	- ไม่มี -	- ไม่มี -	2559 – ปัจจุบัน	เลขานุการบริษัท	บมจ.พรพรหมเมืงททอล	จัดจำหน่ายผลิตภัณฑ์โลหะ เพื่อ ใช้ เป็น วัสดุ ติ บ อุตสาหกรรมและวัสดุเพื่อ ใช้ในงานก่อสร้าง
					2557 – 2559	ผู้ช่วยเลขานุการบริษัท และนักลงทุนสัมพันธ์	บมจ. ริชี่ เพลซ 2002	พัฒนาอสังหาริมทรัพย์
					2556 – 2557	เจ้าหน้าที่บัญชี	บมจ.ริชี่ เพลซ 2002	พัฒนาอสังหาริมทรัพย์

7.3 เลขานุการบริษัท

คณะกรรมการบริษัทได้มีมติแต่งตั้งให้ นางสาวนัยน์เนตร พิมพ์พิทเลิศ ดำรงตำแหน่งเป็นเลขานุการบริษัทตั้งแต่วันที่ 11 พฤศจิกายน 2559

7.4 ค่าตอบแทนกรรมการและผู้บริหาร

เนื่องจากในปัจจุบันบริษัทยังไม่มีมติแต่งตั้งคณะกรรมการพิจารณากำหนดค่าตอบแทน รูปแบบและหลักเกณฑ์ในการพิจารณาจ่ายค่าตอบแทนของกรรมการและผู้บริหาร บริษัทจะคำนึงถึงความเหมาะสม เป็นธรรม ชัดเจน โปร่งใส และเพียงพอ โดยพิจารณาเปรียบเทียบกับอุตสาหกรรมในระดับเดียวกันเพื่อนำเสนอหลักเกณฑ์การประเมินค่าตอบแทนกรรมการแก่คณะกรรมการบริษัทเพื่อพิจารณาให้ความเห็นชอบ

ทั้งนี้ ค่าตอบแทนคณะกรรมการบริษัทและคณะกรรมการตรวจสอบจะถูกกำหนดและอนุมัติโดยที่ประชุมผู้ถือหุ้น อนึ่ง เพื่อให้เกิดความเป็นธรรมและสร้างแรงจูงใจ ตลอดจนเพื่อประโยชน์สูงสุดของบริษัท ค่าตอบแทนของผู้บริหารจะถูกกำหนดขึ้น โดยพิจารณาจากผลการดำเนินงานของบริษัทและผลการปฏิบัติงานของผู้บริหารแต่ละท่าน

1) ค่าตอบแทนที่เป็นตัวเงิน

ค่าตอบแทนกรรมการ ประกอบด้วยเบี้ยประชุม ซึ่งจ่ายตามจำนวนครั้งที่เข้าประชุม ดังนี้

รายชื่อกรรมการ	ตำแหน่ง	ค่าตอบแทนกรรมการประจำปี 2559 (บาท)		
		คณะกรรมการบริษัท	คณะกรรมการตรวจสอบ	ผู้ถือหุ้น
1. นายจงเจตน์ บุญเกิด	รักษาการประธานกรรมการ รองประธานกรรมการ กรรมการตรวจสอบ	140,000	80,000	40,000
2. นายไทยลักษณ์ ลีถาวร	กรรมการอิสระ กรรมการตรวจสอบ	90,000	65,000	30,000
3. พล.อ. จักรกฤษณ์ พงษ์ภมร	กรรมการอิสระ กรรมการตรวจสอบ	105,000	-	30,000
4. นายนเรศ วชิรพันธุ์สกุล	กรรมการอิสระ	105,000	-	30,000
5. นายชำนาญ พรพิไลลักษณ์	กรรมการบริษัท ประธานกรรมการบริหาร กรรมการผู้จัดการ	70,000	-	30,000
6. นางกนกกร แทนไกรสร	กรรมการบริษัท กรรมการบริหาร รองกรรมการผู้จัดการ	70,000	-	30,000

รายชื่อกรรมการ	ตำแหน่ง	ค่าตอบแทนกรรมการประจำปี 2559 (บาท)		
		คณะกรรมการบริษัท	คณะกรรมการตรวจสอบ	ผู้ถือหุ้น
7. นางนันทิรา ฤทธิมนตรี	กรรมการบริษัท กรรมการบริหาร ผู้อำนวยการฝ่ายบัญชีและ การเงิน	70,000	-	30,000
8. รศ.ดร.เอกพร รักความสุข	กรรมการบริษัท	70,000	-	30,000
กรรมการที่ลาออกระหว่างปี :				
1. นายปกรณ์ บริมาสพร	ประธานกรรมการ ประธานกรรมการตรวจสอบ	125,000	75,000	25,000

หมายเหตุ ระหว่างปีมีกรรมการลาออกจากตำแหน่งและแต่งตั้งกรรมการเข้าดำรงตำแหน่งใหม่ ดังนี้

- นายปกรณ์ บริมาสพร ลาออกจากตำแหน่งประธานกรรมการและประธานกรรมการตรวจสอบ มีผลตั้งแต่วันที่ 7 ตุลาคม 2559
- นายจเด็จณ์ บุญเกิด รองประธานกรรมการ และกรรมการตรวจสอบ ได้รับการแต่งตั้งเป็นรักษาการประธานกรรมการ มีผลตั้งแต่วันที่ 13 ตุลาคม 2559 เป็นต้นไป
- นายไทยลักษณ์ ลีถาวร กรรมการอิสระและกรรมการตรวจสอบ ได้รับการแต่งตั้งเป็นประธานกรรมการตรวจสอบ มีผลตั้งแต่วันที่ 13 ตุลาคม 2559 เป็นต้นไป
- พลเอกจักรกฤษณ์ พงษ์ภมร กรรมการอิสระ ได้รับการแต่งตั้งเป็นกรรมการตรวจสอบ มีผลตั้งแต่วันที่ 11 พฤศจิกายน 2559 เป็นต้นไป

ค่าตอบแทนผู้บริหาร

ในปี 2559 บริษัทได้จ่ายค่าตอบแทนประกอบด้วยเงินเดือนและ โบนัสให้กับผู้บริหาร จำนวน 5 ราย รวมทั้งสิ้น 9.38 ล้านบาท

2) ค่าตอบแทนอื่น

ค่าตอบแทนอื่นของกรรมการ

- ไม่มี -

ค่าตอบแทนอื่นของผู้บริหาร

บริษัทได้จัดให้มีกองทุนสำรองเลี้ยงชีพให้แก่ผู้บริหาร โดยบริษัทได้สมทบในอัตราส่วนร้อยละ 3 ของเงินเดือน โดยในปี 2559 บริษัทได้จ่ายเงินสมทบกองทุนสำรองเลี้ยงชีพสำหรับผู้บริหาร 5 ราย รวมทั้งสิ้น 0.51 ล้านบาท

7.5 บุคลากร

ณ วันที่ 31 ธันวาคม 2559 บริษัทมีพนักงานทั้งหมด 519 คน โดยในปี 2559 บริษัทและบริษัทย่อยได้จ่ายผลตอบแทนให้แก่พนักงานรวมทั้งสิ้น 91.07 ล้านบาท ซึ่งผลตอบแทน ได้แก่ เงินเดือน ค่าล่วงเวลา เงินช่วยเหลือค่าครองชีพ เงินโบนัส เงินช่วยเหลือพิเศษ เงินประกันสังคม และเงินสมทบกองทุนสำรองเลี้ยงชีพ เป็นต้น

ณ วันที่ 31 ธันวาคม 2559	PPM	SPPM	PFP
ฝ่ายบริหาร (คน)	5	13	6
ฝ่ายผลิต (คน)	-	211	62
ฝ่ายขายและการตลาด (คน)	47	-	10
ฝ่ายคลังสินค้า/ขนส่งสินค้า (คน)	87	4	8
ฝ่ายปฏิบัติการ (คน)	44	3	19
รวม (คน)	183	231	105
ค่าตอบแทนพนักงาน (ล้านบาท)	61.15	11.04	18.88

ทั้งนี้ ตลอดระยะเวลา 3 ปีที่ผ่านมาไม่ปรากฏการเปลี่ยนแปลงของจำนวนพนักงานหรือมีข้อพิพาทด้านแรงงานอย่างมีนัยสำคัญ

นโยบายการพัฒนาบุคลากร

บริษัทได้กำหนดนโยบายในการพัฒนาบุคลากรของบริษัท โดยมีวัตถุประสงค์หลักเพื่อเพิ่มพูนความรู้ความสามารถ และประสิทธิภาพในการปฏิบัติงานและการให้บริการของพนักงาน รวมถึงการพัฒนาเพื่อเพิ่มขีดความสามารถในการปฏิบัติงาน การพัฒนาด้านวิสัยทัศน์ในการทำงานและบุคลิกภาพของพนักงานอันจะนำไปสู่ภาวะการเป็นผู้นำและมีความก้าวหน้าในสายงานของพนักงาน (Career Path) โดยบริษัทได้จัดส่งพนักงานและผู้บริหารในสายงานต่างๆ เข้าร่วมอบรมและสัมมนาทั้งภายในและภายนอกบริษัท เพื่อสร้างความรู้ ความเข้าใจ รวมทั้งปรับตัวให้ทันกับการเปลี่ยนแปลงของเทคโนโลยีการผลิตในอุตสาหกรรมต่างๆ ที่เกี่ยวข้องกับการประกอบธุรกิจของบริษัทอันจะช่วยให้บริษัทสามารถประเมินภาวะความเคลื่อนไหว รวมทั้งแนวโน้มความต้องการของลูกค้าที่อาจเปลี่ยนแปลงไปตามการเปลี่ยนแปลงของเทคโนโลยีการผลิตได้อย่างมีประสิทธิภาพ

8. การกำกับดูแลกิจการ

8.1 นโยบายการกำกับดูแลกิจการ

บริษัทได้กำหนดแนวทางการกำกับดูแลกิจการซึ่งเป็นไปตามหลักการกำกับดูแลกิจการที่ดีสำหรับบริษัทจดทะเบียน ปี 2549 ของตลาดหลักทรัพย์แห่งประเทศไทย ซึ่งแบ่งออกเป็น 5 หมวด ได้แก่ สิทธิของผู้ถือหุ้น การปฏิบัติต่อผู้ถือหุ้นอย่างเท่าเทียมกัน บทบาทของผู้มีส่วนได้เสีย การเปิดเผยข้อมูลและความโปร่งใส และความรับผิดชอบของคณะกรรมการ โดยรายละเอียดปรากฏบนเว็บไซต์ของบริษัท www.ppm.co.th

8.2 คณะกรรมการชุดย่อย

โครงสร้างคณะกรรมการบริษัท ประกอบด้วย คณะกรรมการชุดย่อยทั้งหมด 4 ชุด ได้แก่ คณะกรรมการบริษัท คณะกรรมการตรวจสอบ คณะกรรมการบริหาร และคณะผู้บริหาร ดังมีรายละเอียดต่อไปนี้

1) คณะกรรมการบริษัท

ณ วันที่ 31 ธันวาคม 2559 คณะกรรมการบริษัทประกอบด้วยกรรมการจำนวน 8 ท่าน ได้แก่

ที่	ชื่อ – นามสกุล	ตำแหน่ง
1	นายจเด็จ นุญเกิด	รักษาการประธานกรรมการ รองประธานกรรมการ (กรรมการอิสระ)
2	นายไทยลักษณ์ ลีถาวร	กรรมการอิสระ
3	นายนเรศ วชิรพันธุ์สกุล	กรรมการอิสระ
4	พล.อ.จักรกฤษณ์ พงษ์ภมร	กรรมการอิสระ
5	นายชำนาญ พรพิไลลักษณ์	กรรมการ
6	นางกนกกร แทนไกรสร	กรรมการ
7	นางนันทิรา ฤทธิมนตรี	กรรมการ
8	รศ.ดร.เอกพร รักความสุข	กรรมการ

หมายเหตุ ระหว่างปีมีกรรมการลาออกจากตำแหน่งและแต่งตั้งกรรมการเข้าดำรงตำแหน่งใหม่ ดังนี้

- นายปรกรณ์ บริมาสาร ลาออกจากตำแหน่งประธานกรรมการ มีผลตั้งแต่วันที่ 7 ตุลาคม 2559
- นายจเด็จ นุญเกิด ได้รับแต่งตั้งเป็นรักษาการประธานกรรมการ ตามมติที่ประชุมคณะกรรมการบริษัท เมื่อวันที่ 13 ตุลาคม 2559

มีผลตั้งแต่วันที่ 13 ตุลาคม 2559 เป็นต้นไป

กรรมการบริษัทมีวาระการดำรงตำแหน่งคราวละ 3 ปี และสามารถเข้ารับการแต่งตั้งจากผู้ถือหุ้นให้ดำรงตำแหน่งอีกวาระหนึ่งได้

ขอบเขตอำนาจหน้าที่ของคณะกรรมการบริษัท

- 1) จัดการบริษัทให้เป็นไปตามกฎหมาย วัตถุประสงค์ ข้อบังคับ มติของที่ประชุมผู้ถือหุ้น ด้วยความสุจริต และระมัดระวังรักษาผลประโยชน์ของบริษัท
- 2) มีอำนาจแต่งตั้งกรรมการและ/หรือผู้บริหารของบริษัทจำนวนหนึ่งให้เป็นคณะกรรมการบริหารเพื่อดำเนินการอย่างหนึ่งอย่างใดหรือหลายอย่างได้เพื่อปฏิบัติงานตามที่ได้รับมอบหมายจากคณะกรรมการบริษัท รวมทั้งมีอำนาจแต่งตั้งประธานกรรมการบริหารและคณะกรรมการอื่นๆ เช่น คณะกรรมการตรวจสอบ คณะกรรมการสรรหา และคณะกรรมการกำหนดค่าตอบแทนตามความเหมาะสม
- 3) กำหนดเป้าหมาย แนวทาง นโยบาย แผนงาน และงบประมาณของบริษัท ควบคุมดูแลการบริหารและการจัดการของคณะกรรมการบริหารหรือบุคคลที่ได้รับมอบหมายให้เป็นไปตามนโยบายที่คณะกรรมการได้ให้ไว้
- 4) พิจารณาทบทวนและอนุมัตินโยบาย ทิศทาง กลยุทธ์ แผนงานการดำเนินธุรกิจ โครงการลงทุนขนาดใหญ่ของบริษัทที่เสนอ โดยคณะกรรมการบริหาร
- 5) ติดตามผลการดำเนินงานให้เป็นไปตามแผนงานและงบประมาณอย่างต่อเนื่อง
- 6) พิจารณาและอนุมัติกิจการอื่นๆ ที่สำคัญอันเกี่ยวกับบริษัทหรือที่เห็นสมควรจะดำเนินการนั้นๆ เพื่อให้เกิดประโยชน์แก่บริษัท
- 7) เว้นแต่อำนาจดำเนินการดังต่อไปนี้นี้จะกระทำได้อีกต่อเมื่อได้รับอนุมัติจากที่ประชุมผู้ถือหุ้นก่อน ทั้งนี้ เรื่องที่กรรมการมีส่วนได้เสียหรือมีความขัดแย้งทางผลประโยชน์อื่นใดกับบริษัทหรือบริษัทย่อยให้กรรมการซึ่งมีส่วนได้เสียหรือมีความขัดแย้งทางผลประโยชน์ดังกล่าวไม่มีสิทธิออกเสียงลงคะแนนในเรื่องนั้น
 - (ก) เรื่องที่กฎหมายกำหนดให้ต้องได้มติที่ประชุมผู้ถือหุ้น
 - (ข) การทำรายการที่กรรมการมีส่วนได้เสียและอยู่ในข่ายที่กฎหมายหรือข้อกำหนดของตลาดหลักทรัพย์แห่งประเทศไทยระบุให้ต้องได้รับอนุมัติจากที่ประชุมผู้ถือหุ้น
- 8) เรื่องดังต่อไปนี้จะต้องได้รับความเห็นชอบจากที่ประชุมคณะกรรมการด้วยคะแนนเสียงข้างมากของกรรมการที่เข้าร่วมประชุม และจากที่ประชุมผู้ถือหุ้นด้วยคะแนนเสียงไม่น้อยกว่า 3 ใน 4 ของจำนวนเสียงทั้งหมดของผู้ถือหุ้นที่เข้าประชุมและมีสิทธิออกเสียงลงคะแนน
 - (ก) การขายหรือโอนกิจการของบริษัททั้งหมดหรือบางส่วนที่สำคัญ
 - (ข) การซื้อหรือรับ โอนกิจการของบริษัทอื่นหรือบริษัทเอกชนมาเป็นของบริษัท
 - (ค) การทำ แก้วไข หรือเลิกสัญญาเกี่ยวกับการให้เช่ากิจการของบริษัททั้งหมดหรือบางส่วนที่สำคัญ การมอบหมายให้บุคคลอื่นเข้าจัดการธุรกิจของบริษัทหรือการรวมกิจการกับบุคคลอื่นโดยมีวัตถุประสงค์จะแบ่งกำไรขาดทุนกัน
 - (ง) การแก้ไขเพิ่มเติมหนังสือบริคณห์สนธิหรือข้อบังคับ
 - (จ) การเพิ่มทุน การลดทุน การออกหุ้นกู้ การควบหรือเลิกบริษัท
 - (ฉ) การอื่นใดที่กำหนดไว้ภายใต้บทบัญญัติของกฎหมายว่าด้วยหลักทรัพย์และ/หรือข้อกำหนดของตลาดหลักทรัพย์แห่งประเทศไทยให้ต้องได้รับความเห็นชอบจากที่ประชุมคณะกรรมการและที่ประชุมผู้ถือหุ้นด้วยคะแนนเสียงดังกล่าวข้างต้น

2) คณะกรรมการตรวจสอบ

คณะกรรมการตรวจสอบของบริษัทประกอบด้วยกรรมการผู้ทรงคุณวุฒิที่เป็นอิสระจากผู้บริหารและผู้ถือหุ้นรายใหญ่ของบริษัท ซึ่งมีคุณสมบัติครบถ้วนตามประกาศของตลาดหลักทรัพย์แห่งประเทศไทยและ/หรือสำนักงานคณะกรรมการกำกับหลักทรัพย์และตลาดหลักทรัพย์

ณ วันที่ 31 ธันวาคม 2559 คณะกรรมการตรวจสอบของบริษัทประกอบด้วยกรรมการจำนวน 3 ท่าน ได้แก่

	ชื่อ-นามสกุล	ตำแหน่ง
1	นายไทยลักษณ์ ลีถาวร	ประธานกรรมการตรวจสอบและกรรมการอิสระ
2	นายจางเจตน์ บุญเกิด	กรรมการตรวจสอบและกรรมการอิสระ
3	พลเอกจักรกฤษณ์ พงษ์ภมร	กรรมการตรวจสอบและกรรมการอิสระ

หมายเหตุ ในระหว่างปี มีกรรมการลาออกจากตำแหน่ง และได้รับการแต่งตั้งใหม่ ดังนี้

- นายปรกรณ์ บริมาสาพร ลาออกจากตำแหน่งประธานกรรมการตรวจสอบและกรรมการอิสระ มีผลตั้งแต่วันที่ 7 ตุลาคม 2559
- นายไทยลักษณ์ ลีถาวร ได้รับแต่งตั้งเป็นประธานกรรมการตรวจสอบ ตามมติคณะกรรมการบริษัท ครั้งที่ 6/2559 เมื่อวันที่ 13 ตุลาคม 2559 มีผลตั้งแต่วันที่ 13 ตุลาคม 2559 เป็นต้นไป
- พลเอกจักรกฤษณ์ พงษ์ภมร ได้รับแต่งตั้งเป็นกรรมการตรวจสอบ ตามมติคณะกรรมการบริษัท ครั้งที่ 7/2559 เมื่อวันที่ 10 พฤศจิกายน 2559 มีผลตั้งแต่วันที่ 11 พฤศจิกายน 2559 เป็นต้นไป

ทั้งนี้ กรรมการทั้ง 3 ท่านไม่มีส่วนร่วมในการบริหารงานและไม่ได้เป็นลูกจ้างของบริษัท โดยประธานกรรมการตรวจสอบและกรรมการตรวจสอบอีก 2 ท่านเป็นผู้มีความรู้และประสบการณ์ด้านการบัญชีอย่างเพียงพอ

สำหรับประธานกรรมการตรวจสอบและกรรมการตรวจสอบมีวาระการดำรงตำแหน่งคราวละ 3 ปีและสามารถเข้ารับการแต่งตั้งจากผู้ถือหุ้นให้ดำรงตำแหน่งอีกวาระหนึ่งได้

ขอบเขต อำนาจ หน้าที่ของคณะกรรมการตรวจสอบ

- 1) สอบทานรายงานทางการเงินเพื่อให้มั่นใจว่ามีความถูกต้องและเชื่อถือได้ รวมถึงการเปิดเผยข้อมูลอย่างเพียงพอ โดยการประสานงานกับผู้สอบบัญชีภายนอกและผู้บริหารที่รับผิดชอบจัดทำรายงานทางการเงินทั้งรายไตรมาสและประจำปี
- 2) ส่งเสริมให้มีการพัฒนาระบบรายงานทางการเงินให้ทัดเทียมกับมาตรฐานบัญชีสากล
- 3) สอบทานให้บริษัทและบริษัทในเครือมีระบบการควบคุมภายใน (Internal Control) ระบบการตรวจสอบภายใน และระบบการบริหารความเสี่ยงที่เหมาะสมและมีประสิทธิภาพ และอาจเสนอแนะให้มีการสอบทานหรือตรวจสอบรายการใดที่เห็นว่าจำเป็นและเป็นสิ่งสำคัญ พร้อมทั้งให้ข้อเสนอแนะเกี่ยวกับการปรับปรุงแก้ไขระบบการควบคุมภายใน ระบบการบริหารความเสี่ยง และรายงานผลการสอบทานเสนอคณะกรรมการบริษัท
- 4) สอบทานความถูกต้องและประสิทธิภาพของเทคโนโลยีสารสนเทศที่เกี่ยวข้องกับรายงานการเงินและการควบคุมภายใน

- 5) พิจารณาการเปิดเผยข้อมูลของบริษัทในกรณีที่เกิดรายการที่เกี่ยวข้องกันหรือรายการที่อาจมีความขัดแย้งทางผลประโยชน์เป็นไปตามกฎหมายและข้อกำหนดของตลาดหลักทรัพย์ ทั้งนี้ เพื่อให้มั่นใจว่ารายการดังกล่าวสมเหตุสมผลเป็นประโยชน์สูงสุดต่อบริษัท
- 6) พิจารณาคัดเลือกและเสนอแต่งตั้งบุคคลซึ่งมีความเป็นอิสระเพื่อทำหน้าที่เป็นผู้สอบบัญชีของบริษัท รวมถึงพิจารณาเสนอค่าตอบแทนของผู้สอบบัญชี โดยคำนึงถึงความน่าเชื่อถือ ความเพียงพอของทรัพยากร และปริมาณงานตรวจสอบของสำนักงานตรวจสอบบัญชีนั้น รวมถึงประสบการณ์ของบุคลากรที่ได้รับมอบหมายให้ทำการตรวจสอบบัญชีของบริษัท รวมทั้งเข้าร่วมประชุมกับผู้สอบบัญชีโดยไม่มีฝ่ายจัดการเข้าร่วมประชุมด้วยอย่างน้อยปีละ 1 ครั้ง
- 7) จัดทำรายงานของคณะกรรมการตรวจสอบ ลงนามโดยประธานคณะกรรมการตรวจสอบ และเปิดเผยไว้ในรายงานประจำปีของบริษัทตามหลักเกณฑ์ที่ตลาดหลักทรัพย์ฯ กำหนด
- 8) ปฏิบัติงานอื่นใดตามที่คณะกรรมการบริษัทมอบหมายด้วยความเห็นชอบจากคณะกรรมการตรวจสอบ
- 9) สอบทานให้บริษัทปฏิบัติตามกฎหมายว่าด้วยหลักทรัพย์และตลาดหลักทรัพย์หรือข้อกำหนดของตลาดหลักทรัพย์ฯ นโยบาย กฎ ระเบียบ ข้อบังคับ และกฎหมายอื่นๆ ที่เกี่ยวข้องกับบริษัท

3) คณะกรรมการบริหาร

ณ วันที่ 31 ธันวาคม 2559 คณะกรรมการบริหารของบริษัทประกอบด้วยกรรมการจำนวน 3 ท่าน ได้แก่

ที่	ชื่อ - นามสกุล	ตำแหน่ง
1	นายชำนาญ พรพิไลลักษณ์	ประธานกรรมการบริหาร
2	นางกนกกร แทนไกรสร	กรรมการบริหาร
3	นางนันทิรา ฤทธิมนตรี	กรรมการบริหาร

ขอบเขตอำนาจหน้าที่ของคณะกรรมการบริหาร

- 1) วางแผนและกำหนดนโยบาย ทิศทาง กลยุทธ์ แผนงาน และโครงสร้างองค์กร รวมทั้งโครงสร้างการบริหารงานหลักในการดำเนินธุรกิจของบริษัทให้สอดคล้องกับสภาพทางเศรษฐกิจและสถานะการแข่งขันในตลาดเพื่อเสนอให้คณะกรรมการบริษัทพิจารณาอนุมัติ
- 2) วางแผนและกำหนดแผนธุรกิจ งบประมาณประจำปี และอำนาจการบริหารงานในสายงานต่างๆ ของบริษัทเพื่อเสนอให้คณะกรรมการบริษัทพิจารณาอนุมัติ รวมทั้งพิจารณาอนุมัติการจัดสรรงบประมาณประจำปี การแก้ไขเปลี่ยนแปลงเพิ่มเติมงบประมาณรายจ่ายประจำปีในกรณีมีความจำเป็นเร่งด่วนและให้นำเสนอต่อที่ประชุมคณะกรรมการเพื่อทราบต่อไป
- 3) ตรวจสอบติดตามการดำเนินการตามนโยบายและแนวทางการบริหารงานด้านต่างๆ ของบริษัทที่กำหนดไว้ให้เป็นไปอย่างมีประสิทธิภาพ เอื้อต่อสภาพการดำเนินธุรกิจ
- 4) ตรวจสอบติดตามผลการดำเนินงานของบริษัทที่กำหนดไว้ให้เป็นไปตามแผนธุรกิจที่ได้รับอนุมัติ
- 5) พิจารณาโครงการลงทุนขนาดใหญ่ของบริษัทเพื่อเสนอให้คณะกรรมการบริษัทพิจารณาอนุมัติ
- 6) มีอำนาจแต่งตั้ง ถอดถอน เจ้าหน้าที่ของบริษัทในตำแหน่งที่ต่ำกว่าตำแหน่งประธานกรรมการบริหาร
- 7) พิจารณาอนุมัติและดำเนินการประมุขงานหรือรับจ้างทำของกับหน่วยงานหรือบุคคลต่างๆ

8) ปฏิบัติหน้าที่อื่นๆ ตามที่ได้รับมอบหมายจากคณะกรรมการเป็นคราวๆ ไปและให้มีอำนาจในการอนุมัติการดำเนินการทางการเงิน ดังนี้

(ก) ในกรณีที่กำหนดไว้ในแผนธุรกิจหรืองบประมาณประจำปีที่คณะกรรมการบริษัทอนุมัติไว้แล้ว ซึ่งคณะกรรมการบริหารสามารถดำเนินการได้โดยไม่ต้องวงเงิน

(ข) ในกรณีที่ไม่มีเงื่อนไขตามข้อ 1) ให้คณะกรรมการบริหารของบริษัทมีอำนาจในการอนุมัติการดำเนินการทางการเงินในวงเงินไม่เกิน 200 ล้านบาท โดยอำนาจอนุมัติทางการเงินดังกล่าวจะรวมถึงการอนุมัติค่าใช้จ่ายต่างๆ ในการดำเนินการตามปกติธุรกิจ การลงทุนในสินทรัพย์ฝ่ายทุน (Capital Expenditure) หรือสินทรัพย์ถาวร การกู้ยืมเงิน การให้กู้ยืมเงินแก่บริษัทย่อย (ถ้ามี) การจัดหาวงเงินสินเชื่อหรือการออกตราสารหนี้ รวมถึงการให้หลักประกัน (ยกเว้นการให้หลักประกันตามโครงการที่ประมูลหรือรับจ้างทำของซึ่งจะไม่ต้องวงเงิน) การค้ำประกันเงินกู้หรือสินเชื่อแก่บริษัทย่อย (ถ้ามี) เป็นต้น

ทั้งนี้ คณะกรรมการบริหารอาจมอบอำนาจช่วงให้พนักงานระดับบริหารของบริษัทมีอำนาจอนุมัติทางการเงินในเรื่องใดเรื่องหนึ่งหรือหลายเรื่องตามที่คณะกรรมการบริหารพิจารณาเห็นสมควรก็ได้

อนึ่ง การอนุมัติรายการดังกล่าวข้างต้นจะต้องไม่มีลักษณะเป็นการอนุมัติรายการที่ทำให้คณะกรรมการบริหารหรือผู้รับมอบอำนาจจากคณะกรรมการบริหารสามารถอนุมัติรายการที่ตนหรือบุคคลที่อาจมีความขัดแย้ง มีส่วนได้เสีย หรืออาจมีความขัดแย้งทางผลประโยชน์อื่นใด (ตามข้อบังคับของบริษัทและตามที่สำนักงาน ก.ล.ต. ประกาศกำหนด) ทำกับบริษัทหรือบริษัทย่อย (ถ้ามี) ยกเว้นเป็นการอนุมัติรายการที่เป็นไปตามปกติธุรกิจที่คณะกรรมการได้ประกาศกำหนดขอบเขตไว้อย่างชัดเจน

ขอบเขต อำนาจ หน้าที่ของประธานกรรมการบริหาร

- 1) ควบคุมกำกับดูแลการปฏิบัติงานของคณะกรรมการบริหาร การเรียกประชุมคณะกรรมการบริหารเพื่อพิจารณาเรื่องต่างๆ ตามที่เห็นสมควร
- 2) มีอำนาจลงนามในเช็คหรือเอกสารสั่งจ่ายเงินของบริษัท เอกสารทางบัญชีและการเงินในวงเงินที่ได้รับมอบหมายจากคณะกรรมการบริษัท
- 3) การกำกับดูแลการดำเนินงาน โดยรวมตามที่คณะกรรมการบริษัทมอบหมาย แต่ทั้งนี้ อำนาจหน้าที่ของประธานกรรมการบริหารจะไม่รวมถึงอำนาจที่ทำให้ประธานกรรมการบริหารสามารถอนุมัติรายการที่ตนหรือบุคคลที่อาจมีความขัดแย้งมีส่วนได้เสียหรืออาจมีความขัดแย้งทางผลประโยชน์ในลักษณะอื่นใด (ตามข้อบังคับของบริษัทและตามที่สำนักงาน ก.ล.ต. ประกาศกำหนด) ทำกับบริษัทหรือบริษัทย่อย (ถ้ามี) ยกเว้นเป็นการอนุมัติรายการที่เป็นไปตามนโยบายและหลักเกณฑ์ที่คณะกรรมการบริษัทได้พิจารณาอนุมัติไว้ รวมทั้งกำหนดให้ต้องขอความเห็นชอบจากผู้ถือหุ้นในการทำรายการที่เกี่ยวข้องกันและการได้มาหรือจำหน่ายไปซึ่งสินทรัพย์ที่สำคัญของบริษัทหรือบริษัทย่อยเพื่อให้สอดคล้องกับข้อกำหนดของตลาดหลักทรัพย์แห่งประเทศไทยในเรื่องดังกล่าว
- 4) มีอำนาจแต่งตั้ง โยกย้าย ถอดถอน หรือเลิกจ้าง เจ้าหน้าที่ระดับผู้บริหาร
- 5) ปฏิบัติงานด้วยความสุจริตและระมัดระวังผลประโยชน์ของบริษัท

4) คณะผู้บริหาร

ณ วันที่ 31 ธันวาคม 2559 ผู้บริหารของบริษัทตามนิยามในประกาศสำนักงานคณะกรรมการกำกับหลักทรัพย์และตลาดหลักทรัพย์ ประกอบด้วยผู้บริหารจำนวน 5 ท่าน ดังนี้

ที่	ชื่อ – นามสกุล	ตำแหน่ง
1	นายชำนาญ พรพิไลลักษณ์	กรรมการผู้จัดการ
2	นางกนกกร แทนไกรสร	รองกรรมการผู้จัดการ
3	นางสาวราณี จีรังกูรสกุล	ผู้อำนวยการฝ่ายขายและการตลาดวัตถุประสงค์อุตสาหกรรม
4	นางนันทิรา ฤทธิมนตรี	ผู้อำนวยการฝ่ายบัญชีและการเงิน
5	นายปิยวัฒน์ ทองทา	ผู้อำนวยการฝ่ายบริหารทรัพยากรมนุษย์

ขอบเขต อำนาจ หน้าที่ของกรรมการผู้จัดการ

- 1) เป็นผู้บริหารจัดการและควบคุมดูแลการดำเนินงานที่เกี่ยวข้องกับการบริหารงานทั่วไปของบริษัท
- 2) ดำเนินการตามที่คณะกรรมการบริษัทหรือคณะกรรมการบริหารได้มอบหมาย
- 3) มีอำนาจจ้าง แต่งตั้ง โยกย้าย ปลดออก เลิกจ้าง กำหนดอัตราค่าจ้าง ให้บำเหน็จรางวัล ปรับขึ้น เงินเดือน ค่าตอบแทน เงินโบนัสของพนักงานทั้งหมดของบริษัทในตำแหน่งต่ำกว่าระดับผู้บริหาร
- 4) มีอำนาจพิจารณาอนุมัติรายการก่อนนี้ เช่น การกู้ยืมเงิน เป็นต้น ภายในวงเงินสำหรับแต่ละรายการที่ไม่เกิน 10 ล้านบาทหรือเทียบเท่า
- 5) มีอำนาจอนุมัติและมอบอำนาจช่วงอนุมัติรายการลงทุน เช่น การซื้อขายเงินลงทุนหรือการจัดซื้อจัดจ้างซึ่งทรัพย์สินและบริการเพื่อประโยชน์ของบริษัท รวมทั้งอนุมัติการดำเนินการทางการเงินเพื่อธุรกรรมต่างๆ ของบริษัทภายในวงเงิน 10 ล้านบาท
- 6) มีอำนาจออกคำสั่ง ระเบียบ ประกาศ บันทึกลง เพื่อให้การปฏิบัติงานเป็นไปตามนโยบายและผลประโยชน์ของบริษัท และเพื่อรักษาระเบียบวินัยการทำงานภายในองค์กร
- 7) มีอำนาจกระทำการและแสดงตนเป็นตัวแทนบริษัทต่อบุคคลภายนอกในกิจการที่เกี่ยวข้องและเป็นประโยชน์ต่อบริษัท
- 8) อนุมัติการแต่งตั้งที่ปรึกษาด้านต่างๆ ที่จำเป็นต่อการดำเนินงาน
- 9) ปฏิบัติหน้าที่อื่นๆ ตามที่ได้รับมอบหมายจากคณะกรรมการบริษัทหรือคณะกรรมการบริหารเป็นคราวๆ ไป

อนึ่ง กรรมการผู้จัดการไม่มีอำนาจในการดำเนินการใดๆ ในเรื่องเกี่ยวกับรายการที่เกี่ยวข้องกัน รายการที่ได้มาหรือจำหน่ายไปซึ่งสินทรัพย์ที่สำคัญของบริษัทและ/หรือรายการหรือเรื่องที่กรรมการผู้จัดการหรือบุคคลที่อาจมีความขัดแย้ง มีส่วนได้ส่วนเสีย หรืออาจมีความขัดแย้งทางผลประโยชน์ในลักษณะอื่นใดที่จะทำขึ้นกับบริษัทและบริษัทย่อย (ถ้ามี) ในกรณีดังกล่าวรายการหรือเรื่องดังกล่าวจะต้องนำเสนอต่อคณะกรรมการตรวจสอบและ/หรือคณะกรรมการของบริษัท (แล้วแต่กรณี) เพื่อพิจารณาอนุมัติ

8.3 การสรรหาและแต่งตั้งกรรมการและผู้บริหารระดับสูงสุด

1) กรรมการอิสระ

ณ วันที่ 31 ธันวาคม 2559 กรรมการอิสระและกรรมการตรวจสอบของบริษัทประกอบด้วยกรรมการ 4 ท่าน โดยที่ประชุมคณะกรรมการและ/หรือที่ประชุมผู้ถือหุ้นของบริษัทเป็นผู้อนุมัติการจัดตั้งคณะกรรมการตรวจสอบและกำหนดให้คณะกรรมการอิสระและกรรมการตรวจสอบอยู่ในวาระคราวละ 3 ปี บริษัทมีนโยบายที่จะสรรหาและพิจารณาคัดเลือกบุคคลที่มีความเหมาะสมมาดำรงตำแหน่งกรรมการอิสระและกรรมการตรวจสอบ โดยพิจารณาจากปัจจัยในแง่ความเป็นอิสระ การที่สามารถเป็นตัวแทนของผู้ถือหุ้นรายย่อย ความรู้ ความสามารถ และประสบการณ์ที่เกี่ยวข้องกับธุรกิจ โดยในการคัดเลือกคณะกรรมการอิสระและกรรมการตรวจสอบของบริษัทจะต้องมีคุณสมบัติ ดังนี้

- (ก) ถือหุ้น ไม่เกินร้อยละ 1 ของจำนวนหุ้นที่มีสิทธิออกเสียงทั้งหมดในบริษัท รวมถึงบริษัทใหญ่ บริษัทย่อย บริษัทร่วม ผู้ถือหุ้นรายใหญ่ หรือผู้มีอำนาจควบคุมของบริษัท ทั้งนี้ ให้นับรวมการถือหุ้นของผู้ที่เกี่ยวข้องกับกรรมการอิสระรายนั้นๆ ด้วย
- (ข) ไม่เป็นหรือเคยเป็นกรรมการที่มีส่วนร่วมบริหารงาน ลูกจ้าง พนักงาน ที่ปรึกษาที่ได้รับเงินเดือนประจำ หรือผู้มีอำนาจควบคุมของบริษัท รวมถึงบริษัทใหญ่ บริษัทย่อย บริษัทร่วม ผู้ถือหุ้นรายใหญ่ หรือผู้มีอำนาจควบคุมของบริษัท เว้นแต่จะได้พ้นจากลักษณะดังกล่าวแล้ว ไม่น้อยกว่า 2 ปีก่อนหน้า ทั้งนี้ ลักษณะต้องห้ามดังกล่าวไม่รวมถึงกรณีที่เคยเป็นข้าราชการหรือที่ปรึกษาของส่วนราชการ ซึ่งเป็นผู้ถือหุ้นรายใหญ่หรือผู้มีอำนาจควบคุมของบริษัท
- (ค) ไม่เป็นบุคคลที่มีความสัมพันธ์ทางสายโลหิตหรือโดยการจดทะเบียนตามกฎหมายในลักษณะที่เป็นบิดามารดา คู่สมรส พี่น้อง และบุตร รวมทั้งคู่สมรสของบุตร กรรมการรายอื่น ผู้บริหาร ผู้ถือหุ้นรายใหญ่ ผู้มีอำนาจควบคุม หรือบุคคลที่จะได้รับการเสนอให้เป็นกรรมการ ผู้บริหาร หรือผู้มีอำนาจควบคุมของบริษัทหรือบริษัทย่อย
- (ง) ไม่มีหรือเคยมีความสัมพันธ์ทางธุรกิจกับบริษัท รวมถึงบริษัทใหญ่ บริษัทย่อย บริษัทร่วม ผู้ถือหุ้นรายใหญ่ หรือผู้มีอำนาจควบคุมของบริษัท ในลักษณะที่อาจเป็นการขัดขวางการใช้วิจารณญาณอย่างอิสระของตน รวมทั้งไม่เป็นหรือเคยเป็นผู้ถือหุ้นที่มีนัยหรือผู้มีอำนาจควบคุมของผู้ที่มีความสัมพันธ์ทางธุรกิจกับบริษัท รวมถึงบริษัทใหญ่ บริษัทย่อย บริษัทร่วม ผู้ถือหุ้นรายใหญ่ หรือผู้มีอำนาจควบคุมของบริษัท เว้นแต่จะได้พ้นจากลักษณะดังกล่าว ไม่น้อยกว่า 2 ปีก่อนหน้า

ความสัมพันธ์ทางธุรกิจตามวรรคหนึ่ง รวมถึงการทำรายการทางการค้าที่กระทำเป็นปกติเพื่อประกอบกิจการ การเช่าหรือให้เช่าอสังหาริมทรัพย์ รายการเกี่ยวกับสินทรัพย์หรือบริการ รายการให้หรือรับความช่วยเหลือทางการเงินด้วยการรับหรือให้กู้ยืมค้ำประกัน การให้สินทรัพย์เป็นหลักประกันหนี้สิน รวมถึงพฤติกรรมอื่นทำนองเดียวกัน ซึ่งเป็นผลให้บริษัทหรือคู่สัญญามีภาระหนี้ที่ต้องชำระต่ออีกฝ่ายหนึ่งตั้งแต่ร้อยละ 3 ของสินทรัพย์ที่มีตัวตนสุทธิของผู้ขออนุญาตหรือตั้งแต่ 20 ล้านบาทขึ้นไป แล้วแต่จำนวนใดจะต่ำกว่า ทั้งนี้ การคำนวณภาระหนี้ดังกล่าวให้เป็นไปตามวิธีการคำนวณมูลค่าของรายการที่เกี่ยวข้องกันตามประกาศคณะกรรมการกำกับตลาดทุนว่าด้วยหลักเกณฑ์ในการทำรายการที่เกี่ยวข้องกัน แต่ในการพิจารณาภาระหนี้ดังกล่าวให้นับรวมภาระหนี้ที่เกิดขึ้นในระหว่าง 1 ปีก่อนวันที่มีความสัมพันธ์ทางธุรกิจกับบุคคลเดียวกัน

- (จ) ไม่เป็นหรือเคยเป็นผู้สอบบัญชีของบริษัท รวมถึงบริษัทใหญ่ บริษัทย่อย บริษัทร่วม ผู้ถือหุ้นรายใหญ่ หรือผู้มีอำนาจควบคุมของบริษัท) และไม่เป็นผู้ถือหุ้นที่มีนัย ผู้มีอำนาจควบคุม หรือหุ้นส่วนของสำนักงานสอบบัญชี ซึ่งมีผู้สอบบัญชีของบริษัท รวมถึงบริษัทใหญ่ บริษัทย่อย บริษัทร่วม ผู้ถือหุ้นรายใหญ่ หรือผู้มีอำนาจควบคุมของบริษัทสังกัดอยู่ เว้นแต่จะได้พ้นจากการมีลักษณะดังกล่าวมาแล้วไม่น้อยกว่า 2 ปีก่อนหน้า
- (ข) ไม่เป็นหรือเคยเป็นผู้ให้บริการทางวิชาชีพใดๆ ซึ่งรวมถึงการให้บริการเป็นที่ปรึกษากฎหมายหรือที่ปรึกษาทางการเงินซึ่งได้รับค่าบริการเกินกว่า 2 ล้านบาทต่อปีจากบริษัท รวมถึงบริษัทใหญ่ บริษัทย่อย บริษัทร่วม ผู้ถือหุ้นรายใหญ่ หรือผู้มีอำนาจควบคุม หรือหุ้นส่วนของผู้ให้บริการทางวิชาชีพนั้นด้วย เว้นแต่จะได้พ้นจากการมีลักษณะมาแล้วไม่น้อยกว่า 2 ปีก่อนหน้า
- (ง) ไม่เป็นตัวแทนของกรรมการของบริษัท ผู้ถือหุ้นรายใหญ่ หรือผู้ถือหุ้น ซึ่งเป็นผู้ที่เกี่ยวข้องกับผู้ถือหุ้นรายใหญ่ของบริษัท
- (ช) ไม่ประกอบกิจการที่มีสภาพอย่างเดียวกันและเป็นการแข่งขันที่มีนัยกับกิจการของบริษัทหรือบริษัทย่อย หรือไม่เป็นหุ้นส่วนที่มีนัยในห้างหุ้นส่วน หรือเป็นกรรมการที่มีส่วนร่วมบริหารงาน ลูกจ้าง พนักงาน ที่ปรึกษาที่รับเงินเดือนประจำ หรือถือหุ้นเกินร้อยละ 1 ของจำนวนหุ้นที่มีสิทธิออกเสียงทั้งหมดของบริษัทอื่น ซึ่งประกอบกิจการที่มีสภาพอย่างเดียวกันและเป็นการแข่งขันที่มีนัยกับกิจการของบริษัทหรือบริษัทย่อย
- (ฉ) ไม่มีลักษณะอื่นใดที่ทำให้ไม่สามารถให้ความเห็นอย่างเป็นทางการของผู้ขออนุญาต

ภายหลังได้รับการแต่งตั้งให้เป็นกรรมการอิสระที่มีลักษณะเป็นไปตาม (1) ถึง (9) แล้ว กรรมการอิสระอาจได้รับมอบหมายจากคณะกรรมการให้ตัดสินใจในการดำเนินกิจการของผู้ขออนุญาต บริษัทใหญ่ บริษัทย่อย บริษัทร่วม บริษัทย่อยลำดับเดียวกันกับผู้ถือหุ้นรายใหญ่ หรือผู้มีอำนาจควบคุมของผู้ขออนุญาต โดยมีการตัดสินใจในรูปแบบขององค์คณะ (collective decision) ได้

ในกรณีที่บริษัทแต่งตั้งบุคคลที่มีหรือเคยมีความสัมพันธ์ทางธุรกิจหรือการให้บริการทางวิชาชีพเกินมูลค่าที่กำหนดไว้ให้ดำรงตำแหน่งกรรมการอิสระก็ต่อเมื่อบริษัทได้จัดให้มีความเห็นคณะกรรมการบริษัทที่แสดงว่าได้พิจารณาตามหลักในการปฏิบัติหน้าที่และความรับผิดชอบมาตรา 89/7 ของ พ.ร.บ.หลักทรัพย์ พ.ศ.2535 แล้วว่า การแต่งตั้งบุคคลดังกล่าวไม่มีผลกระทบต่อการปฏิบัติหน้าที่และการให้ความเห็นที่เป็นอิสระ และจัดให้มีการเปิดเผยข้อมูลต่อไปนี้ในหนังสือนัดประชุมผู้ถือหุ้นในวาระพิจารณาแต่งตั้งกรรมการอิสระด้วย

- ลักษณะความสัมพันธ์ทางธุรกิจหรือการให้บริการทางวิชาชีพที่ทำให้บุคคลดังกล่าวมีคุณสมบัติไม่ปฏิบัติตามหลักเกณฑ์ที่กำหนด
- เหตุผลและความจำเป็นที่ยังคงหรือแต่งตั้งให้บุคคลดังกล่าวเป็นกรรมการอิสระ
- ความเห็นของคณะกรรมการของบริษัทในการเสนอให้มีการแต่งตั้งบุคคลดังกล่าวเป็นกรรมการอิสระ

ทั้งนี้ ในปีที่ผ่านมาไม่พบกรรมการอิสระรายใดมีความสัมพันธ์ทางธุรกิจหรือการให้บริการทางวิชาชีพหรือบุคคลที่ได้รับแต่งตั้งให้เป็นกรรมการอิสระมีหรือเคยมีความสัมพันธ์ทางธุรกิจหรือการให้บริการทางวิชาชีพในมูลค่าเกินกว่าหลักเกณฑ์ที่กำหนด

2) การสรรหากรรมการบริษัท

เนื่องจากในปัจจุบันบริษัทยังไม่มีกรรมการแต่งตั้งคณะกรรมการสรรหา การคัดเลือกบุคคลที่จะเข้าดำรงตำแหน่งเป็นกรรมการและกรรมการอิสระของบริษัทจึงไม่ได้ผ่านขั้นตอนของคณะกรรมการชุดดังกล่าว โดยคณะกรรมการบริษัทจะเป็นพิจารณาคัดเลือกและกลั่นกรองบุคคลที่มีคุณสมบัติเหมาะสมตามข้อบังคับบริษัท รวมทั้งเกณฑ์มาตรา 68 แห่งพระราชบัญญัติบริษัทมหาชนจำกัด พ.ศ.2535 และตามประกาศคณะกรรมการกำกับหลักทรัพย์และตลาดหลักทรัพย์ที่เกี่ยวข้อง โดยคณะกรรมการบริษัทจะนำเสนอรายชื่อกรรมการดังกล่าวต่อที่ประชุมผู้ถือหุ้นเป็นผู้เลือกตั้งกรรมการตามหลักเกณฑ์ต่อไป ทั้งนี้ คณะกรรมการบริษัทได้เปิดโอกาสให้กรรมการและผู้ถือหุ้นทุกรายมีส่วนร่วมในการเสนอชื่อบุคคลที่มีคุณสมบัติเหมาะสมเข้ารับพิจารณาคัดเลือกให้ดำรงตำแหน่งกรรมการด้วย

การแต่งตั้งกรรมการมีหลักเกณฑ์และวิธีการดังต่อไปนี้

- (ก) ในการลงคะแนนเสียงเลือกตั้งกรรมการให้ถือว่าผู้ถือหุ้นคนหนึ่งมีคะแนนเสียงเท่ากับหนึ่งหุ้นต่อหนึ่งเสียง
- (ข) ในการลงคะแนนเสียงเลือกตั้งกรรมการให้ลงคะแนนเสียงเลือกตั้งกรรมการเป็นรายบุคคล โดยให้ผู้ถือหุ้นลงคะแนนเสียงทั้งหมดที่ตนมีอยู่เลือกบุคคลที่ได้รับการเสนอชื่อเป็นกรรมการที่ละคน
- (ค) บุคคลที่ได้รับคะแนนเสียงสูงสุดตามลำดับลงมาเป็นผู้ที่ได้รับการเลือกตั้งเป็นกรรมการเท่ากับจำนวนกรรมการที่จะพึงมีหรือจะมีพึงเลือกตั้งในครั้งนั้น ในกรณีที่บุคคลซึ่งได้รับการเลือกตั้งในลำดับถัดลงมา มีคะแนนเสียงเท่ากันเกินจำนวนกรรมการที่จะพึงมีหรือจะมีพึงเลือกตั้งในครั้งนั้น ให้ประธานที่ประชุมออกเสียงได้เพิ่มขึ้นอีกหนึ่งเสียงเป็นเสียงชี้ขาด

กรณีที่ตำแหน่งกรรมการว่างลงเนื่องจากเหตุอื่นนอกจากการครบวาระออกจากตำแหน่งกรรมการให้คณะกรรมการพิจารณาแต่งตั้งบุคคลซึ่งมีคุณสมบัติและไม่มีลักษณะต้องห้ามตามกฎหมายเข้าเป็นกรรมการแทนในการประชุมคณะกรรมการคราวถัดไป เว้นแต่วาระของกรรมการที่พ้นจากตำแหน่งจะเหลือน้อยกว่า 2 เดือน โดยบุคคลซึ่งเข้าเป็นกรรมการแทนจะอยู่ในตำแหน่งกรรมการได้เพียงเท่าวาระที่ยังเหลืออยู่ของกรรมการซึ่งตนแทน ทั้งนี้ มติการแต่งตั้งบุคคลเข้าเป็นกรรมการแทนดังกล่าวต้องได้รับคะแนนเสียงไม่น้อยกว่า 3 ใน 4 ของจำนวนกรรมการที่ยังเหลืออยู่

3) การสรรหาผู้บริหารระดับสูงสุด

ในการสรรหาผู้มาดำรงตำแหน่งประธานเจ้าหน้าที่บริหาร กรรมการผู้จัดการ และรองกรรมการผู้จัดการ คณะกรรมการบริหารจะเป็นผู้พิจารณาเบื้องต้นในการกลั่นกรองสรรหาบุคคลที่มีคุณสมบัติครบถ้วน เหมาะสม มีความรู้ความสามารถ ทักษะ และประสบการณ์ที่เป็นประโยชน์ต่อการดำเนินงานของบริษัทและเข้าใจธุรกิจของบริษัทเป็นอย่างดี สามารถบริหารงานให้บรรลุวัตถุประสงค์เป้าหมายที่คณะกรรมการบริษัทกำหนดไว้ได้ ทั้งนี้ ให้นำเสนอต่อคณะกรรมการบริษัทพิจารณาอนุมัติต่อไป

8.4 การกำกับดูแลการดำเนินงานของบริษัทย่อยและบริษัทร่วม

บริษัทกำหนดระเบียบปฏิบัติให้การเสนอชื่อและใช้สิทธิออกเสียงแต่งตั้งบุคคลเป็นกรรมการในบริษัทย่อยหรือบริษัทร่วมต้องได้รับอนุมัติจากคณะกรรมการบริษัท โดยบุคคลที่ได้รับการแต่งตั้งให้เป็นกรรมการในบริษัทย่อยหรือบริษัทร่วมมีหน้าที่ดำเนินการเพื่อประโยชน์ที่ดีที่สุดของบริษัทย่อยหรือบริษัทร่วมนั้นๆ (ไม่ใช่ต่อบริษัท) และบริษัทได้กำหนดให้

บุคคลที่ได้รับการแต่งตั้งนั้นต้องได้รับอนุมัติจากคณะกรรมการบริษัทก่อนที่จะไปลงมติหรือใช้สิทธิออกเสียงในเรื่องสำคัญในระดับเดียวกับที่ต้องได้รับอนุมัติจากคณะกรรมการบริษัท หากเป็นการดำเนินการโดยบริษัทเอง ทั้งนี้ การส่งกรรมการเพื่อเป็นตัวแทนในบริษัทย่อยหรือบริษัทร่วมดังกล่าวเป็นไปตามสัดส่วนการถือหุ้นของบริษัท

นอกจากนี้ ในกรณีเป็นบริษัทย่อย บริษัทกำหนดระเบียบให้บุคคลที่ได้รับการแต่งตั้งจากบริษัทนั้นต้องดูแลให้บริษัทย่อยมีข้อบังคับในเรื่องการทำรายการที่เกี่ยวข้อง การได้มาหรือจำหน่ายไปซึ่งสินทรัพย์ หรือการทำรายการสำคัญอื่นใดของบริษัทดังกล่าวให้ครบถ้วนถูกต้อง และใช้หลักเกณฑ์ที่เกี่ยวข้องกับการเปิดเผยข้อมูลและการทำรายการข้างต้นในลักษณะเดียวกับหลักเกณฑ์ของบริษัท รวมถึงต้องกำกับดูแลให้มีการจัดเก็บข้อมูลและการบันทึกบัญชีของบริษัทย่อยให้บริษัทสามารถตรวจสอบและรวบรวมมาจัดทำงบการเงินรวมได้ทันกำหนดด้วย

8.5 การดูแลเรื่องการใช้ข้อมูลภายใน

บริษัทมีการดูแลเรื่องการใช้ข้อมูลภายในตามหลักการกำกับดูแลกิจการที่ดี โดยได้กำหนดไว้เป็นลายลักษณ์อักษรในนโยบายการกำกับดูแลกิจการ รวมทั้งจรรยาบรรณทางธุรกิจซึ่งจะมีการแจ้งให้กรรมการ ผู้บริหาร และพนักงานทราบเมื่อแรกเข้าทำงาน โดยสรุปนโยบายสำคัญได้ดังนี้

- 1) ให้ความรู้แก่กรรมการรวมทั้งผู้บริหารฝ่ายต่าง ๆ เกี่ยวกับหน้าที่ที่ต้องรายงานการถือครองหลักทรัพย์ของตน คู่สมรส และบุตรที่ยังไม่บรรลุนิติภาวะ ต่อสำนักคณะกรรมการกำกับหลักทรัพย์และตลาดหลักทรัพย์แห่งประเทศไทย ตามมาตรา 59 และบทกำหนดโทษ ตามมาตรา 275 แห่งพระราชบัญญัติหลักทรัพย์และตลาดหลักทรัพย์ พ.ศ. 2535
- 2) บริษัทกำหนดให้กรรมการและผู้บริหารรายงานการเปลี่ยนแปลงการถือครองหลักทรัพย์ ต่อสำนักงานคณะกรรมการกำกับหลักทรัพย์และตลาดหลักทรัพย์ ตามมาตรา 59 แห่งพระราชบัญญัติหลักทรัพย์ และตลาดหลักทรัพย์ พ.ศ. 2535 ภายใน 3 วันทำการนับแต่วันที่เกิดรายการเปลี่ยนแปลง และจัดส่งสำเนารายงานนี้ให้แก่บริษัทในวันเดียวกับวันที่ส่งรายงานต่อสำนักงานคณะกรรมการกำกับหลักทรัพย์และตลาดหลักทรัพย์
- 3) บริษัทมีนโยบายให้กรรมการและผู้บริหารระดับสูงแจ้งต่อเลขานุการบริษัทเกี่ยวกับการซื้อขายหุ้นของบริษัทอย่างน้อย 1 วันล่วงหน้าก่อนทำการซื้อขาย และให้เลขานุการบริษัทรายงานการเปลี่ยนแปลงการถือหลักทรัพย์ของกรรมการและผู้บริหารระดับสูงต่อที่ประชุมคณะกรรมการบริษัทเป็นรายไตรมาส
- 4) บริษัทกำหนดให้กรรมการ ผู้บริหาร และผู้ปฏิบัติงานที่เกี่ยวข้องที่ได้รับทราบข้อมูลภายในที่เป็นสาระสำคัญ ซึ่งมีผลต่อการเปลี่ยนแปลงราคาหลักทรัพย์จะต้องระงับการซื้อขายหลักทรัพย์ของบริษัทก่อน ก่อนที่งบการเงินหรือข้อมูลภายในนั้นจะเปิดเผยต่อสาธารณชนเป็นเวลา 1 เดือน และควรรอคอยอย่างน้อย 24 ชั่วโมงภายหลังการเปิดเผยข้อมูลให้แก่สาธารณชนแล้ว รวมทั้งห้ามไม่ให้เปิดเผยข้อมูลที่เป็นสาระสำคัญนั้นต่อบุคคลอื่น

การไม่ปฏิบัติตามข้อกำหนดดังกล่าวเป็นการกระทำผิดวินัยของบริษัท หากกรรมการ ผู้บริหาร หรือพนักงานที่ได้ล่วงรู้ข้อมูลภายในที่สำคัญคนใดกระทำความผิดวินัยจะได้รับโทษตั้งแต่การตักเตือน การตัดค่าจ้าง การพักงาน โดยไม่ได้รับค่าจ้างจนถึงการเลิกจ้าง ทั้งนี้ แนวทางดังกล่าวได้ผ่านการให้เห็นชอบจากคณะกรรมการบริษัทแล้ว

8.6 ค่าตอบแทนของผู้สอบบัญชี

บริษัทและบริษัทย่อยจ่ายค่าสอบบัญชี (Audit Fee) ให้กับ บริษัท เอ็ม อาร์ แอนด์ แอสโซซิเอต จำกัด ซึ่งเป็นสำนักงานสอบบัญชีที่ผู้สอบบัญชี ประจำปี 2559 รวมทั้งบุคคลหรือกิจการที่ผู้สอบบัญชีและสำนักงานสอบบัญชีสังกัดในรอบบัญชีที่ผ่านมา มีจำนวนเงินรวม 2,210,000 บาท และมีค่าบริการอื่น ๆ (Non - Audit Fee) เช่น ค่าพาหนะ ค่าใช้จ่ายสำนักงาน อีกจำนวน 121,114 บาท

ทั้งนี้ บริษัทที่เป็นสำนักงานสอบบัญชีและผู้สอบบัญชีไม่มีความสัมพันธ์ หรือส่วนได้เสียใด ๆ กับบริษัท ผู้บริหาร ผู้ถือหุ้นรายใหญ่ หรือผู้ที่เกี่ยวข้องกับบุคคลดังกล่าว และผู้สอบบัญชีมีความเป็นอิสระ มีคุณสมบัติที่ได้รับการยอมรับให้เป็นผู้สอบบัญชีของบริษัท รวมทั้งเป็นผู้สอบบัญชีที่ได้รับความเห็นชอบจากสำนักงานคณะกรรมการกำกับหลักทรัพย์และตลาดหลักทรัพย์

8.7 การปฏิบัติตามหลักการกำกับดูแลกิจการ

นอกเหนือจากเรื่องที่ได้กล่าวไปแล้วเบื้องต้น บริษัทได้ปฏิบัติตามหลักการกำกับดูแลกิจการที่ดีในเรื่องอื่นๆ ดังนี้

1) สิทธิของผู้ถือหุ้น

การปกป้องสิทธิของผู้ถือหุ้น

บริษัทได้ตระหนักและให้ความสำคัญต่อการปกป้องสิทธิของผู้ถือหุ้นและการส่งเสริมให้ผู้ถือหุ้นใช้สิทธิของตน โดยครอบคลุมสิทธิขั้นพื้นฐานตามกฎหมาย เช่น สิทธิในการซื้อ ขาย โอนหลักทรัพย์ที่ตนถืออยู่ สิทธิในการได้รับส่วนแบ่งในผลกำไร/เงินปันผลอย่างเท่าเทียมกัน สิทธิในการได้รับการปฏิบัติที่เท่าเทียมในการรับซื้อหุ้นคืนโดยบริษัท สิทธิในการเข้าร่วมประชุมผู้ถือหุ้น สิทธิในการเสนอวาระการประชุมผู้ถือหุ้น สิทธิในการเสนอรายชื่อบุคคลเข้ารับการพิจารณาแต่งตั้งเป็นกรรมการ สิทธิในการออกเสียงลงคะแนนแต่งตั้งและกำหนดค่าตอบแทนผู้สอบบัญชี สิทธิในการร่วมตัดสินใจในเรื่องสำคัญของบริษัท เช่น การอนุมัติธุรกรรมที่สำคัญและมีผลการดำเนินงานของบริษัท การแก้ไขหนังสือบริคณห์สนธิ รวมทั้งข้อบังคับบริษัท เป็นต้น

นอกเหนือจากการให้สิทธิขั้นพื้นฐานแก่ผู้ถือหุ้นในด้านต่างๆ แล้ว บริษัทยังกำหนดให้มีการเผยแพร่ข้อมูลผลการดำเนินงาน นโยบายการบริหาร และข้อมูลสำคัญอื่นๆ ผ่านทางเว็บไซต์ของบริษัท (www.pppm.co.th) ซึ่งถือว่าเป็นช่องทางการเผยแพร่ข้อมูลข่าวสารที่ผู้ถือหุ้นสามารถเข้าถึงได้ง่ายและสะดวก ทั้งนี้ เพื่อเป็นการส่งเสริมและอำนวยความสะดวกแก่ผู้ถือหุ้นในการใช้สิทธิในเรื่องต่างๆ ที่ผู้ถือหุ้นควรจะได้รับ

การประชุมผู้ถือหุ้น

สำหรับปี 2559 บริษัทกำหนดให้มีการจัดประชุมสามัญผู้ถือหุ้นในวันที่ 28 เมษายน 2559 และจัดประชุมวิสามัญผู้ถือหุ้นครั้งที่ 1/2559 ในวันที่ 16 พฤศจิกายน 2559 ณ ห้องประชุมใหญ่ของบริษัท โดยบริษัทได้จัดส่งหนังสือเชิญประชุมพร้อมทั้งข้อมูลประกอบการประชุมแก่ผู้ถือหุ้นทราบล่วงหน้าก่อนวันประชุมไม่น้อยกว่า 14 วัน รวมทั้งได้เผยแพร่เอกสารประกอบการประชุมผ่านทางเว็บไซต์ของบริษัทตั้งแต่วันที่ 4 เมษายน 2559 และวันที่ 1 พฤศจิกายน 2559 ตามลำดับ โดย

บริษัท ได้จัดทำข่าวแจ้งการเผยแพร่เอกสารดังกล่าวต่อตลาดหลักทรัพย์แห่งประเทศไทย ทั้งนี้ เพื่อเป็นการเปิดโอกาสให้ผู้ถือหุ้นได้มีเวลาศึกษาข้อมูลประกอบการประชุมเป็นการล่วงหน้าอย่างเพียงพอก่อนได้รับข้อมูลในรูปแบบเอกสาร

ทั้งนี้ หนังสือเชิญประชุมผู้ถือหุ้นของบริษัทในแต่ละวาระมีการระบุอย่างชัดเจนว่า วาระดังกล่าวเป็นการเสนอ เพื่อให้ที่ประชุมรับทราบหรือเพื่อพิจารณา รวมทั้งได้ระบุวัตถุประสงค์และเหตุผล ความเห็นของคณะกรรมการ ตลอดจนจำนวนคะแนนเสียงในการผ่านมติอนุมัติ นอกจากนี้ บริษัทยังได้ระบุรายละเอียดเกี่ยวกับการแสดงหลักฐานในการเข้าร่วมประชุม หลักเกณฑ์และวิธีการในการลงมติในแต่ละวาระตามข้อบังคับของบริษัท ประวัติของบุคคลที่เสนอแต่งตั้งเป็นกรรมการ (ในวาระการเลือกตั้งกรรมการแทนกรรมการที่ออกจากตำแหน่งตามวาระ) รายละเอียดค่าตอบแทนกรรมการและกรรมการชดเชย ข้อมูลผู้สอบบัญชี รายชื่อและประวัติกรรมการอิสระที่บริษัทเสนอชื่อให้เป็นผู้รับมอบฉันทะจากผู้ถือหุ้น ให้เข้าร่วมประชุมแทน ข้อบังคับบริษัทในส่วนที่เกี่ยวข้องกับการประชุมผู้ถือหุ้น แผนที่แสดงสถานที่จัดประชุม แบบฟอร์มหนังสือมอบฉันทะตามที่กระทรวงพาณิชย์กำหนด และเพื่อเป็นการรักษาสิทธิในการเข้าร่วมประชุมผู้ถือหุ้น บริษัทได้ส่งเสริมให้ผู้ถือหุ้นเดินทางมาใช้สิทธิของตนในการเข้าร่วมประชุมและออกเสียงลงมติ ทั้งนี้ หากผู้ถือหุ้นท่านใดประสงค์จะให้บริษัทชี้แจงข้อซักถามเกี่ยวกับวาระการประชุมที่นำเสนอสามารถจัดส่งคำถามล่วงหน้าได้ที่ sec_co775@ppm.co.th หรือโทรสารหมายเลข 02-628-6122

เพื่อเป็นการอำนวยความสะดวกให้แก่ผู้ถือหุ้น รวมทั้งนักลงทุนสถาบัน บริษัทได้จัดเตรียมสถานที่ประชุมผู้ถือหุ้นที่สะดวกต่อการเดินทางและกว้างขวาง สามารถรองรับจำนวนผู้เข้าร่วมประชุมได้อย่างเพียงพอ โดยบริษัทเปิดรับลงทะเบียนก่อนเริ่มประชุมล่วงหน้าก่อนการประชุมอย่างน้อย 2 ชั่วโมง และจัดให้มีเจ้าหน้าที่ต้อนรับในจำนวนที่เหมาะสม ทำหน้าที่ให้คำแนะนำเรื่องการลงทะเบียน รวมถึงเรื่องอื่นๆ ที่เกี่ยวข้องกับการประชุม

ในการประชุมสามัญผู้ถือหุ้น ประจำปี 2559 ประธานกรรมการทำหน้าที่เป็นประธานในที่ประชุม โดยมีรองประธานกรรมการ กรรมการตรวจสอบ รวมทั้งบริษัทได้เชิญผู้สอบบัญชีและผู้บริหารของบริษัทเข้าร่วมประชุมด้วยเพื่อทำหน้าที่ชี้แจงและตอบข้อซักถามของผู้ถือหุ้นในประเด็นที่เกี่ยวข้อง นอกจากนี้ บริษัทยังได้เชิญตัวแทนจากหน่วยงานกำกับดูแลจากหน่วยงานภายนอกเข้าสังเกตการณ์การดำเนินการประชุมด้วย เช่น ตัวแทนจากสำนักงาน ก.ล.ต. และตลาดหลักทรัพย์แห่งประเทศไทย เป็นต้น โดยก่อนเริ่มเข้าสู่การประชุมประธานในที่ประชุมได้แจ้งต่อที่ประชุมทราบถึงวิธีการปฏิบัติในการออกเสียงลงคะแนนในแต่ละวาระการประชุม โดยผู้ถือหุ้นจะมีสิทธิออกเสียงลงคะแนนในสัดส่วนหนึ่งหุ้นต่อหนึ่งเสียง ประธานในที่ประชุมจะแจ้งผลการออกเสียงลงคะแนนให้ที่ประชุมรับทราบเมื่อจบการพิจารณาในแต่ละวาระสำหรับสิทธิในส่วนแบ่งกำไร บริษัทได้กำหนดนโยบายการจ่ายเงินปันผลไว้อย่างชัดเจน รวมทั้งชี้แจงรายละเอียดของจำนวนเงินปันผลทั้งหมดที่บริษัทต้องจ่ายให้แก่ผู้ถือหุ้นไว้ในหนังสือเชิญประชุม

สำหรับการประชุมวิสามัญผู้ถือหุ้นครั้งที่ 1/2559 รองประธานกรรมการทำหน้าที่เป็นประธานในที่ประชุม โดยมีกรรมการตรวจสอบ และกรรมการบริหารเข้าร่วมประชุมด้วย เพื่อทำหน้าที่ชี้แจงและตอบข้อซักถามของผู้ถือหุ้นในประเด็นที่เกี่ยวข้อง โดยก่อนเริ่มเข้าสู่การประชุม ประธานในที่ประชุมได้มอบหมายให้พิธีกรแจ้งต่อที่ประชุมทราบถึงวิธีการปฏิบัติในการออกเสียงลงคะแนนในแต่ละวาระการประชุม โดยผู้ถือหุ้นจะมีสิทธิออกเสียงลงคะแนนในสัดส่วนหนึ่งหุ้นต่อหนึ่งเสียง จากนั้นจะแจ้งผลการออกเสียงลงคะแนนให้ที่ประชุมรับทราบเมื่อจบการพิจารณาในแต่ละวาระ

ประธานในที่ประชุมได้จัดสรรเวลาอย่างเพียงพอและดำเนินการประชุมผู้ถือหุ้นอย่างเหมาะสมและโปร่งใส รวมถึงเปิดโอกาสให้ผู้ถือหุ้นได้แสดงความเห็นและตั้งคำถามในทุกวาระ และได้มีการบันทึกประเด็นคำถามและคำตอบไว้ อย่างชัดเจนครบถ้วน ซึ่งจะช่วยให้ผู้ถือหุ้นที่ไม่ได้เข้าร่วมประชุมทราบถึงประเด็นคำถาม – คำตอบที่มีการอภิปรายในที่ ประชุม นอกจากนี้ บริษัทถือหลักปฏิบัติว่า เพื่อให้ผู้ถือหุ้นมีโอกาสได้ศึกษาข้อมูลก่อนตัดสินใจ บริษัทจะไม่เพิ่มวาระการ ประชุมในที่ประชุม โดยไม่ได้แจ้งให้ผู้ถือหุ้นทราบล่วงหน้า

ภายหลังการประชุมผู้ถือหุ้น และประชุมวิสามัญผู้ถือหุ้น บริษัทได้จัดทำรายงานการประชุม และจัดส่งรายงาน การประชุมให้ตลาดหลักทรัพย์แห่งประเทศไทยภายใน 14 วันนับจากวันประชุม พร้อมกับเผยแพร่รายงานดังกล่าวผ่านทาง เว็บไซต์ของบริษัทภายใน 1 เดือนนับจากวันประชุม ทั้งนี้ เพื่อให้ผู้ถือหุ้นได้รับทราบและสามารถตรวจสอบความถูกต้องได้

2) การปฏิบัติต่อผู้ถือหุ้นอย่างเท่าเทียมกัน

การปฏิบัติต่อผู้ถือหุ้นส่วนน้อย

บริษัทได้ตระหนักและให้ความสำคัญในสิทธิของผู้ถือหุ้นทุกราย ผู้ถือหุ้นรายใหญ่และรายย่อยต่างได้รับการ ปฏิบัติอย่างเท่าเทียมกันทุกราย ทั้งนี้ บริษัทได้ให้สิทธิและเปิดโอกาสให้ผู้ถือหุ้นทุกรายสามารถเสนอวาระการประชุม สามัญผู้ถือหุ้น รวมทั้งการเสนอชื่อบุคคลเพื่อเข้าดำรงตำแหน่งกรรมการเป็นการล่วงหน้า 3 เดือนก่อนวันสิ้นสุดรอบปีบัญชี ของบริษัท 31 ธันวาคมของทุกปี อีกทั้งผู้ถือหุ้นยังสามารถใช้สิทธิในการแต่งตั้งกรรมการเป็นรายบุคคลได้

สำหรับปี 2559 มีกรรมการออกจากตำแหน่งตามวาระจำนวน 3 คน บริษัทกำหนดให้ผู้ถือหุ้นเสนอชื่อรายชื่อ บุคคลที่มีความเหมาะสม พร้อมข้อมูลประกอบการพิจารณาด้านคุณสมบัติและการให้ความยินยอมของผู้ได้รับการเสนอชื่อ มายังบริษัทระหว่างวันที่ 3 ตุลาคม – 31 ธันวาคม 2559 แต่ปรากฏว่าไม่มีผู้ถือหุ้นรายใดเสนอรายชื่อเข้ามายังบริษัท

การมอบฉันทะในการเข้าร่วมประชุมผู้ถือหุ้น

ในกรณีที่ผู้ถือหุ้นไม่สามารถเข้าร่วมประชุมได้ด้วยตนเอง บริษัทเปิดโอกาสให้ผู้ถือหุ้นสามารถใช้หนังสือมอบ ฉันทะให้กับบุคคลที่เห็นสมควรเข้าร่วมประชุมและออกเสียงลงมติแทนได้ และได้เสนอชื่อกรรมการอิสระจำนวน 2 ท่าน ไว้เป็นทางเลือกในการมอบฉันทะให้กับผู้ถือหุ้นแนบไปพร้อมกับหนังสือเชิญประชุม รวมทั้งสนับสนุนให้มีการใช้บัตร ลงคะแนนเสียงในทุกวาระ

3) การคำนึงถึงบทบาทของผู้มีส่วนได้เสีย

3.1) การปฏิบัติต่อผู้มีส่วนได้เสียกลุ่มต่างๆ

บริษัทได้ตระหนักถึงสิทธิและบทบาทของผู้มีส่วนได้เสียทุกกลุ่ม ไม่ว่าจะเป็นผู้มีส่วนได้เสียภายในหรือภายนอก บริษัท โดยได้กำหนดไว้เป็นส่วนหนึ่งในจรรยาบรรณธุรกิจและเผยแพร่ผ่านทางเว็บไซต์ของบริษัท เพื่อให้ผู้มีส่วน เกี่ยวข้องทุกกลุ่มได้รับรู้และถือปฏิบัติอย่างเคร่งครัด ซึ่งจะสนับสนุนให้การดำเนินธุรกิจของบริษัทมีความมั่นคงและยั่งยืน โดยสรุปได้ดังนี้

การปฏิบัติต่อพนักงาน บริษัทตระหนักดีว่าพนักงานเป็นทรัพยากรที่มีค่าและเป็นพลังขับเคลื่อนที่สำคัญขององค์กร บริษัทจึงให้ความสำคัญกับการรักษาและพัฒนาบุคลากรให้มีประสิทธิภาพเพิ่มขึ้น โดยจัดให้มีระบบการบริหารงานบุคคลที่เปิดโอกาสให้พนักงานทุกระดับเติบโตในสาขาอาชีพภายใต้ระบบการพิจารณาอย่างเป็นธรรม ควบคู่ไปกับการดูแลค่าตอบแทนแก่พนักงานอย่างเป็นธรรม ตามสภาพตลาด การแข่งขันทางธุรกิจ ผลการปฏิบัติงาน และความสามารถของพนักงาน ตลอดจนจัดให้มีสวัสดิการต่าง ๆ ซึ่งมากกว่าที่กฎหมายกำหนด เช่น การจัดตั้งกองทุนสำรองเลี้ยงชีพ การจัดกิจกรรมเลี้ยงปีใหม่ เป็นต้น นอกจากนี้ บริษัทยังจัดให้มีกิจกรรม 5 ส. เพื่อเสริมสร้างสุขลักษณะและสภาพแวดล้อมที่ดีในการทำงาน ต่อชีวิตและทรัพย์สินของพนักงานอยู่เสมอ เพื่อให้สามารถปฏิบัติหน้าที่ได้อย่างมีประสิทธิภาพและปลอดภัย ทั้งนี้ ในปี 2558 – 2559 บริษัทไม่มีพนักงานที่เสียชีวิตหรือได้รับบาดเจ็บจากการทำงานแต่อย่างใด

นอกจากนี้ บริษัทมีแผนการประเมินด้านการพัฒนาทรัพยากรบุคคล เพื่อเพิ่มขีดความสามารถของพนักงานให้สามารถปฏิบัติงานได้หลากหลายยิ่งขึ้น ขณะเดียวกันยังสามารถตอบสนองได้ทันต่อความเปลี่ยนแปลง เช่น การฝึกอบรม การสัมมนา และให้โอกาสกับพนักงานอย่างทั่วถึง โดยตลอดปี 2559 บริษัทจัดให้มีการอบรมภายในบริษัท 2 หลักสูตร ได้แก่ เทคนิคการใช้โปรแกรม Excel เพื่อการทำงานอย่างมีประสิทธิภาพ, หลักสูตรการตรวจรับสินค้าในกลุ่มสินค้าวัตถุดิบอุตสาหกรรมในระบบ WMS และส่งพนักงานเข้าร่วมอบรมกับหน่วยงานภายนอก 9 หลักสูตร ได้แก่ ทิวเข้มาให้เต็มร้อย, รู้จักกฎหมายหลักทรัพ์ฉบับใหม่, RICOH WORKSTYLE INNOVATION, การจัดทำบัญชีให้สอดคล้องกับสภาพกิจการ และถูกต้องตามมาตรฐานการรายงานทางการเงิน, เรื่องง่าย ๆ สบายใจสบายใจ, การวิเคราะห์งบการเงินสำหรับผู้ประกอบการ, ผู้ปฏิบัติงานเลขานุการบริษัท, ประเด็นปัญหาจากการปฏิบัติตามมาตรฐานการบัญชีและมาตรฐานการรายงานทางการเงิน และการสร้างเว็บไซต์จุ่มล่า พื้นฐานมือใหม่สร้างเว็บไซต์ (เวอร์ชัน 3.6)

อนึ่ง บริษัทยังมีนโยบายให้พนักงานหลีกเลี่ยงการละเมิดทรัพย์สินทางปัญญา หรือลิขสิทธิ์ทุกประเภท โดยพนักงานทุกคนมีหน้าที่ปกป้อง และรักษาความลับอันเกี่ยวกับทรัพย์สินทางปัญญาของบริษัทเพื่อมิให้ข้อมูลเหล่านั้นรั่วไหลและต้องไม่นำทรัพย์สินทางปัญญาประเภทต่าง ๆ ของบริษัท ไปใช้เพื่อประโยชน์ส่วนตัวหรือเพื่อบุคคลอื่นโดยมิได้รับอนุญาต อีกทั้งพนักงานทุกคนต้องเคารพและให้เกียรติทรัพย์สินทางปัญญาของผู้อื่น และไม่นำผลงานอันมีทรัพย์สินทางปัญญาของผู้อื่น ไม่ว่าทั้งหมดหรือบางส่วนของผลงานไปใช้โดยไม่ได้รับอนุญาตจากเจ้าของผลงาน

การปฏิบัติต่อผู้ถือหุ้น บริษัทมีนโยบายในการสรรหาผลิตภัณฑ์ชนิดใหม่ๆ มาไว้เพื่อจัดจำหน่าย รวมทั้งนโยบายการขยายฐานลูกค้าอย่างต่อเนื่อง เพื่อให้บริษัทมีผลประกอบการที่ดี สามารถสร้างผลกำไรให้เติบโตอย่างต่อเนื่องและมั่นคง โดยบริษัทจะดำเนินธุรกิจด้วยความรอบคอบและโปร่งใส เสริมสร้างศักยภาพในการแข่งขันเพื่อสร้างมูลค่าเพิ่มเพื่อให้ผู้ถือหุ้นได้รับผลตอบแทนสูงสุดในระยะยาว

การปฏิบัติต่อลูกค้า บริษัทมุ่งมั่นปฏิบัติและรับผิดชอบต่อกลูกค้าโดยเน้นการให้บริการที่มีคุณภาพ จัดให้มีหน่วยงานให้คำแนะนำและช่วยเหลือลูกค้าในเรื่องต่างๆ รับฟังข้อเสนอแนะและข้อคิดเห็นจากลูกค้า ทั้งนี้ บริษัทจะไม่นำข้อมูลหรือความลับของลูกค้าไปเผยแพร่ นอกจากนี้ บริษัทยังให้ความสำคัญต่อการกำหนดราคาขายสินค้าที่เหมาะสมให้แก่ลูกค้าทุกรายอย่างเท่าเทียมกัน สินค้าของบริษัทต้องสามารถตอบสนองความต้องการของลูกค้าได้เป็นอย่างดี

การปฏิบัติต่อลูกค้าและเจ้าหน้าที่ บริษัทมีนโยบายในการปฏิบัติต่อลูกค้าและเจ้าหน้าที่ทุกรายอย่างเป็นธรรม ปฏิบัติตามเงื่อนไขการค้าและ/หรือข้อตกลงในสัญญาที่เข้าร่วมกันอย่างเคร่งครัด ในการชำระคืนหนี้ เงินกู้ยืม ดอกเบี้ย และความรับผิดชอบในหลักประกันต่าง ๆ เพื่อพัฒนาความสัมพันธ์ทางธุรกิจที่ก่อให้เกิดประโยชน์ทั้ง 2 ฝ่าย (To create a win/win partnership) ทั้งนี้ หากเกิดกรณีที่ไม่สามารถปฏิบัติตามเงื่อนไขแห่งสัญญาที่ตกลงกันได้ บริษัทจะแจ้งให้เจ้าหน้าที่ / ลูกค้าทราบล่วงหน้า เพื่อร่วมกันหาแนวทางการแก้ไข

นอกจากนี้ บริษัทยังให้ความสำคัญต่อการคัดเลือกคู่ค้าที่เหมาะสม โดยจะต้องมั่นใจว่ากระบวนการคัดเลือกและการปฏิบัติต่อคู่ค้าเป็นไปอย่างเท่าเทียมกันและเป็นธรรม บริษัทตระหนักถึงความสำคัญของการมีคู่ค้าที่มีชื่อเสียงที่ดี มีจริยธรรม ความเป็นมืออาชีพ และคำนึงถึงสวัสดิการของพนักงานที่เป็นไปตามมาตรฐาน โดยเรียนรู้จุดแข็งของกันและกัน เพื่อนำไปสู่การพัฒนาธุรกิจร่วมกันให้มีความก้าวหน้ายิ่งขึ้น สำหรับเกณฑ์ในการคัดเลือกคู่ค้า มีดังนี้

1. มีประวัติทางการเงินที่เชื่อถือได้ และมีศักยภาพที่จะเติบโตไปพร้อมกับบริษัทได้ในระยะยาว
2. ผลิต หรือจำหน่ายสินค้าที่มีคุณภาพตรงกับความต้องการ และสามารถตรวจสอบคุณภาพได้
3. ให้บริการด้านการส่งมอบสินค้าได้ตรงตามกำหนด และไม่มีสินค้าที่เสียหายระหว่างการจัดส่ง

การปฏิบัติต่อคู่แข่ง บริษัทมีนโยบายการแข่งขันทางธุรกิจกับคู่แข่งที่เป็นผู้ผลิตและผู้จัดจำหน่ายสินค้าประเภทเดียวกันรายอื่นด้วยการปฏิบัติตามกรอบกติกาการแข่งขันที่ดีและตามที่กฎหมายได้กำหนดไว้ ไม่ล่วงละเมิดหรือล่วงรู้ความลับทางการค้าของคู่แข่งด้วยวิธีฉ้อฉล กล่าวร้ายป้ายสี กลั่นแกล้ง หรือบิดเบือนข้อเท็จจริงของคู่แข่ง ทั้งนี้ ในปี 2559 บริษัทไม่มีข้อพิพาทใดๆ ในเรื่องที่เกี่ยวข้องกับคู่แข่งทางการค้า

การปฏิบัติต่อชุมชนและสังคม บริษัทให้ความสำคัญกับชุมชนและสังคมโดยรวม ด้วยตระหนักดีว่าเราเปรียบเสมือนส่วนหนึ่งของสังคมที่จะ ร่วมก้าวเดินไปสู่การพัฒนาสังคมและสิ่งแวดล้อมเพื่อความยั่งยืนสืบไป บริษัท จึงได้ดำเนินกิจกรรมเพื่อชุมชนและสังคมอย่างต่อเนื่องควบคู่ไปกับการดำเนินธุรกิจ ภายใต้ความรับผิดชอบต่อชุมชนและสังคมโดยรวม ดังนี้

- มีนโยบายในการประกอบธุรกิจโดยคำนึงถึงสภาพแวดล้อมเป็นสำคัญ และปฏิบัติ ตามกฎหมายและข้อบังคับเกี่ยวกับสิ่งแวดล้อมที่บังคับใช้อยู่อย่างเคร่งครัด
- มีนโยบายการดำเนินงานด้านความรับผิดชอบต่อสังคม (CSR) อย่างชัดเจน และยึดถือปฏิบัติกันภายในองค์กร
- ส่งเสริมให้พนักงานของบริษัท มีจิตสำนึกและความรับผิดชอบต่อสิ่งแวดล้อมและสังคม
- เคารพต่อขนบธรรมเนียม ประเพณี และวัฒนธรรมของแต่ละท้องถิ่นที่บริษัท เข้าไปดำเนินธุรกิจ
- ดำเนินกิจกรรมเพื่อร่วมสร้างสรรค์สังคม ชุมชน และสิ่งแวดล้อมอย่างสม่ำเสมอ เพื่อให้ชุมชนที่บริษัท ตั้งอยู่มีคุณภาพชีวิตที่ดีขึ้น ทั้งที่ดำเนินการเองและร่วมมือกับหน่วยงานของภาครัฐ ภาคเอกชน และชุมชน
- ให้ความร่วมมือในกิจกรรมต่าง ๆ กับชุมชนโดยรอบในพื้นที่ ที่บริษัท เข้าไปดำเนินธุรกิจอยู่ตามควรแก่กรณี
- ตอบสนองอย่างรวดเร็วและมีประสิทธิภาพต่อเหตุการณ์ที่มีผลกระทบต่อสิ่งแวดล้อมชุมชน ชีวิตและ

ทรัพย์สิน อันเนื่องมาจากการดำเนินงานของบริษัท โดยให้ความร่วมมือ อย่างเต็มที่กับเจ้าหน้าที่ภาครัฐ และหน่วยงานที่เกี่ยวข้อง

3.2) การแจ้งเบาะแสหรือข้อร้องเรียน

คณะกรรมการบริษัทจัดให้มีช่องทางที่ผู้มีส่วนได้เสียทุกกลุ่มสามารถติดต่อ/ร้องเรียน/แจ้งเบาะแสร้องเรียนเรื่องที่เกี่ยวข้อง เป็นปัญหา ผ่านช่องทางต่าง ๆ เกี่ยวกับการกระทำผิดกฎหมาย จรรยาบรรณ รายงานทางการเงินที่ไม่ถูกต้อง หรือระบบควบคุมภายในที่บกพร่อง ดังนี้

- จุดหมายทางไปรษณีย์ : สำนักเลขานุการบริษัท บริษัท พรพรหมเม็ททอล จำกัด (มหาชน) เลขที่ 229 อาคารพรพรหม ถนนนครราชสีมา แขวงดุสิต เขตดุสิต กรุงเทพมหานคร 10300
- E-mail : sec_co775@ppm.co.th
- เว็บไซต์บริษัท <http://www.ppm.co.th/contactus>
- แบบสำรวจความพึงพอใจของลูกค้า

4) การเปิดเผยข้อมูลและความโปร่งใส

บริษัทได้ให้ความสำคัญและรับผิดชอบต่อการเปิดเผยสารสนเทศของบริษัท เนื่องจากเป็นเรื่องที่มีอาจจะส่งผลกระทบต่อความคิดเห็นของผู้ลงทุนและผู้มีส่วนได้เสียจึงมีความจำเป็นต้องจัดให้มีการควบคุมและกำหนดมาตรการในการเปิดเผยสารสนเทศทั้งที่เป็นสารสนเทศทางการเงินและที่ไม่ใช่ทางการเงินให้ถูกต้องตามที่กฎหมายกำหนด โดยสารสนเทศดังกล่าวต้องมีสาระสำคัญถูกต้อง ครบถ้วน เพียงพอ เชื่อถือได้ และทันเวลา โดยเปิดเผยข้อมูลสารสนเทศผ่านระบบ SET Community Portal ของตลาดหลักทรัพย์แห่งประเทศไทยและเว็บไซต์ของบริษัท (www.ppm.co.th)

บริษัทได้ยึดถือและปฏิบัติตามกฎหมาย กฎเกณฑ์ข้อบังคับต่างๆ ที่กำหนดโดยสำนักงาน ก.ล.ต. ตลาดหลักทรัพย์แห่งประเทศไทย และหน่วยงานอื่นของรัฐอย่างเคร่งครัด และติดตามการแก้ไขเปลี่ยนแปลงอย่างสม่ำเสมอ เพื่อให้มั่นใจได้ว่า กฎหมาย กฎเกณฑ์ ข้อบังคับที่บริษัทถือปฏิบัตินั้นมีความถูกต้องและเป็นหลักประกันให้ผู้ถือหุ้นเชื่อมั่นในการดำเนินธุรกิจที่ถูกต้อง โปร่งใส ตรงไปตรงมา ทั้งนี้ บริษัทยังได้แต่งตั้งคณะกรรมการตรวจสอบ โดยกำหนดให้มีกรรมการอิสระที่มีความเชี่ยวชาญและประสบการณ์ในการตรวจสอบงบการเงินอยู่ด้วยเพื่อทำหน้าที่กำกับดูแลสอบทานความน่าเชื่อถือและความถูกต้องของรายงานทางการเงิน รวมทั้งระบบควบคุมภายในให้เป็นไปอย่างเพียงพอและเหมาะสม ทำให้มั่นใจได้ว่าวงการเงินของบริษัทสามารถเชื่อถือได้

ในการนี้ บริษัทจึงถือโอกาสเปิดเผยรายงานการถือหลักทรัพย์ของกรรมการ และผู้บริหาร ทั้งทางตรงและทางอ้อม ณ วันที่ 30 ธันวาคม 2559* (ข้อมูลปิดสมุดทะเบียนล่าสุด) มีรายละเอียดดังนี้

ชื่อ – สกุล	ตำแหน่ง	จำนวนหุ้นที่ถือ ณ วันที่ 30 ธันวาคม 2558	จำนวนหุ้นที่ถือ ณ วันที่ 30 ธันวาคม 2559	จำนวนหุ้นที่เปลี่ยนแปลงเพิ่มขึ้น / ลดลง	สัดส่วนการถือหุ้นในบริษัท (%)
นายจงเจตน์ บุญเกิด	รักษาการประธานกรรมการ, รองประธานกรรมการ และกรรมการอิสระ	100,000	100,000	-	0.02
คู่สมรสและบุตรที่ยังไม่บรรลุนิติภาวะ		-	-	-	-
นายไทยลักษณ์ ดีถาวร	กรรมการอิสระ และประธานกรรมการตรวจสอบ	-	-	-	-
คู่สมรสและบุตรที่ยังไม่บรรลุนิติภาวะ		-	-	-	-
พลเอกจักรกฤษณ์ พงษ์กัมร	กรรมการอิสระ และกรรมการตรวจสอบ	-	-	-	-
คู่สมรสและบุตรที่ยังไม่บรรลุนิติภาวะ		-	-	-	-
นายนเรศ วชิรพันธุ์สกุล	กรรมการอิสระ	1,160,000	1,160,000	-	0.29
คู่สมรสและบุตรที่ยังไม่บรรลุนิติภาวะ		-	-	-	-
นายชำนาญ พรพิไลลักษณ์	กรรมการ, ประธานกรรมการบริหาร และกรรมการผู้จัดการ	102,400,000	102,435,500	35,500	25.61
คู่สมรสและบุตรที่ยังไม่บรรลุนิติภาวะ		-	-	-	-
นางกนกกร แทนไกรสร	กรรมการ, กรรมการบริหาร และรองกรรมการผู้จัดการ	112,400,000	112,400,000	-	28.10
คู่สมรสและบุตรที่ยังไม่บรรลุนิติภาวะ		-	-	-	-
นางนันธิรา ฤทธิมนตรี	กรรมการ, กรรมการบริหาร และผู้อำนวยการฝ่ายบัญชีและการเงิน	80,000	80,000	-	0.02
คู่สมรสและบุตรที่ยังไม่บรรลุนิติภาวะ		-	-	-	-
รศ.ดร.เอกพร รักความสุข	กรรมการ	-	-	-	-
คู่สมรสและบุตรที่ยังไม่บรรลุนิติภาวะ		-	-	-	-

ชื่อ – สกุล	ตำแหน่ง	จำนวนหุ้นที่ถือ ณ วันที่ 30 ธันวาคม 2558	จำนวนหุ้นที่ถือ ณ วันที่ 30 ธันวาคม 2559	จำนวนหุ้นที่เปลี่ยนแปลงเพิ่มขึ้น / ลดลง	สัดส่วนการถือหุ้นในบริษัท (%)
นางสาวราณี จีรอังกูรสกุล	ผู้อำนวยการฝ่ายขายและการตลาดวัตถุดิบอุตสาหกรรม	20,000	20,000	-	0.00
คู่สมรสและบุตรที่ยังไม่บรรลุนิติภาวะ		-	-	-	-
นายปิยวัฒน์ ทองทา	ผู้อำนวยการฝ่ายบริหารทรัพยากรมนุษย์	-	-	-	-
คู่สมรสและบุตรที่ยังไม่บรรลุนิติภาวะ		-	-	-	-

หมายเหตุ - ในปี 2558 หลักทรัพย์ของบริษัท ราคาที่ตราไว้หุ้นละ 1 บาท

ในปี 2559 หลักทรัพย์ของบริษัท ราคาที่ตราไว้หุ้นละ 0.50 บาท เพื่อให้สะดวกต่อการพิจารณาข้อมูล บริษัทจึงแสดงจำนวนหลักทรัพย์ของกรรมการในปี 2558 เป็นราคาที่ตราไว้หุ้นละ 0.50 บาท เช่นเดียวกับปี 2559

- * ณ วันที่ 30 ธันวาคม 2559 บริษัทมีทุนจดทะเบียน 280,559,972 บาท ทุนจดทะเบียนชำระแล้ว 200,000,250 บาท แบ่งเป็นหุ้นสามัญ 400,000,500 หุ้น มูลค่าที่ตราไว้หุ้นละ 0.50 บาท ทั้งนี้ ในวันที่ 23 - 29 ธันวาคม 2559 บริษัทกำหนดให้เป็นวันแจ้งความแจ้งการใช้สิทธิที่จะซื้อหุ้นสามัญของบริษัทตามใบสำคัญแสดงสิทธิ PPM-W1 และวันที่ 30 ธันวาคม 2559 เป็นวันใช้สิทธิใบสำคัญแสดงสิทธิ PPM-W1 ครั้งที่ 6 มีผู้ถือหุ้นประสงค์ใช้สิทธิพร้อมชำระเงินในการจองซื้อหุ้นสามัญในวันที่ 28 ธันวาคม 2559 โดยบริษัทดำเนินการจดทะเบียนเปลี่ยนแปลงทุนชำระแล้วในวันที่ 5 มกราคม 2560 เป็นทุนจดทะเบียน 280,559,972 บาท ทุนจดทะเบียนชำระแล้ว 200,168,116.50 บาท แบ่งเป็นหุ้นสามัญจำนวน 400,336,233 หุ้น มูลค่าที่ตราไว้หุ้นละ 0.50 บาท

นอกจากนี้ บริษัทจัดให้มีหน่วยงานนักลงทุนสัมพันธ์เพื่อทำหน้าที่ให้บริการและเผยแพร่ข้อมูลข่าวสารความเคลื่อนไหวของบริษัทที่เป็นประโยชน์แก่ผู้ที่เกี่ยวข้องทุกกลุ่มทั้งผู้ลงทุนรายย่อย ผู้ลงทุนสถาบัน ผู้ลงทุนทั่วไป นักวิเคราะห์หลักทรัพย์ ตลอดจนหน่วยงานภาครัฐที่เกี่ยวข้องอย่างเท่าเทียม เป็นธรรม และทั่วถึงผ่านกิจกรรมการสื่อสารที่หลากหลาย

5) ความรับผิดชอบของคณะกรรมการ

นอกเหนือจากการส่งเสริมการพัฒนาศักยภาพของกรรมการและผู้บริหาร โดยการจัดให้มีการฝึกอบรมและให้ความรู้แก่กรรมการและผู้บริหารอย่างต่อเนื่องและสม่ำเสมอแล้ว ทุกครั้งที่มีการเปลี่ยนแปลงกรรมการใหม่ บริษัทยังจัดให้มีการปฐมนิเทศเพื่อนำเสนอข้อมูลที่สำคัญของบริษัท

จากการดำเนินธุรกิจตามแนวปฏิบัติที่ดีของหลักการกำกับดูแลกิจการของบริษัทส่งผลให้ในปี 2559 บริษัทได้รับผลคะแนนจากการประเมินของหน่วยงานต่างๆ ที่เกี่ยวข้องกับการกำกับดูแลกิจการ ดังนี้

- 1) จากการดำเนินโครงการประเมินคุณภาพการจัดประชุมสามัญผู้ถือหุ้นประจำปี 2559 ซึ่งจัดขึ้น โดยสมาคมส่งเสริมผู้ลงทุนไทย บริษัทได้รับคะแนน 95.50 คะแนน ขณะที่คะแนนเฉลี่ยของบริษัทจดทะเบียนโดยรวมอยู่ที่ 91.62 คะแนน ซึ่งการประเมินดังกล่าวถือว่าเป็นส่วนหนึ่งของการกำกับดูแลกิจการที่ดี

- 2) จากผลสำรวจโครงการสำรวจการกำกับดูแลกิจการบริษัทจดทะเบียนไทยประจำปี 2559 ซึ่งจัดขึ้นโดยสมาคมส่งเสริมสถาบันกรรมการบริษัทจดทะเบียนไทย บริษัทได้รับการประกาศให้เป็นบริษัทจดทะเบียนที่มีผลการประเมินอยู่ในระดับ “ดี” (Good CG Scoring)

นอกเหนือจากผลการประเมิน/ผลสำรวจซึ่งจัดขึ้นโดยหน่วยงานต่างๆ แล้ว บริษัทได้จัดทำแบบประเมินตนเองสำหรับการปฏิบัติตามหลักการกำกับดูแลกิจการที่ดีโดยอ้างอิงแบบประเมินที่จัดทำโดยตลาดหลักทรัพย์แห่งประเทศไทย พบว่ายังไม่มีการแต่งตั้งคณะกรรมการสรรหาและคณะกรรมการกำหนดค่าตอบแทนขึ้นเป็นคณะกรรมการชุดย่อย เนื่องจากปัจจุบันคณะกรรมการบริษัทจะเป็นผู้พิจารณาและให้ความเห็นชอบในการสรรหาบุคคลเข้ามาดำรงตำแหน่งกรรมการและ/หรือผู้บริหารสูงสุด รวมทั้งการกำหนดค่าตอบแทน โดยการพิจารณาคัดเลือกบุคคลเข้ามาดำรงตำแหน่งจะพิจารณาถึงความเหมาะสมตามหลักเกณฑ์ที่หน่วยงานที่เกี่ยวข้องได้กำหนดไว้ การกำหนดค่าตอบแทนจะพิจารณาจากการเทียบเคียงกับอัตราค่าตอบแทนกรรมการในกลุ่มอุตสาหกรรมประเภทเดียวกัน รวมถึงความเหมาะสมกับขอบเขตหน้าที่ความรับผิดชอบของกรรมการ แล้วนำเสนอต่อที่ประชุมผู้ถือหุ้นพิจารณาอนุมัติ

9. ความรับผิดชอบต่อสังคม

9.1 นโยบายภาพรวม

บริษัท พรพรหมเม็ททอล จำกัด (มหาชน) ประกอบธุรกิจจัดจำหน่ายผลิตภัณฑ์โลหะเพื่อใช้เป็นวัตถุดิบอุตสาหกรรม รวมทั้งจัดจำหน่ายวัสดุเพื่อใช้ในงานก่อสร้าง โดยตลอดระยะเวลาการดำเนินงานกว่า 20 ปี บริษัทตระหนักและให้ความสำคัญต่อการดำเนินธุรกิจโดยยึดมั่นในหลักคุณธรรม จริยธรรม ควบคู่ไปกับการปฏิบัติตามหลักการค้ากับดูแลกิจการที่ดี นอกเหนือจากการถือปฏิบัติในการมุ่งสู่การเป็นผู้นำในธุรกิจกระจายสินค้าเพื่อตอบสนองความพึงพอใจสูงสุดของลูกค้าอย่างต่อเนื่องด้วยการพัฒนาความเป็นเลิศด้านผลิตภัณฑ์ บริการ ทีมงาน เทคโนโลยี ระบบการทำงานแล้ว บริษัทยังให้ความสำคัญต่อการรับผิดชอบต่อผู้มีส่วนเกี่ยวข้องทุกฝ่ายอย่างเท่าเทียมกัน ตลอดจนการตอบแทนสังคมและการใส่ใจสิ่งแวดล้อมด้วยการมุ่งเน้นการดำเนินกิจการในรูปแบบต่างๆ ที่เหมาะสมตามกำลังความสามารถของบริษัทภายใต้ปรัชญาเศรษฐกิจพอเพียงเพื่อเป็นแนวทางให้กรรมการ ผู้บริหาร และพนักงานรับทราบ ทำความเข้าใจ และนำไปปฏิบัติอย่างต่อเนื่องสม่ำเสมอ

9.2 การดำเนินงานและการจัดทำรายงาน

บริษัทจัดทำรายงานความรับผิดชอบต่อสังคมของบริษัทประจำปี 2559 ขึ้นเพื่อรายงานผลการดำเนินกิจการของบริษัทและบริษัทย่อยให้ผู้ถือหุ้น ผู้มีส่วนได้เสีย นักลงทุน และประชาชนทั่วไปได้รับทราบและเข้าใจภาพรวมการดำเนินธุรกิจของบริษัท ซึ่งครอบคลุมหลักการในด้านต่างๆ เช่น การประกอบกิจการด้วยความเป็นธรรม การต่อต้านการทุจริตคอร์รัปชัน การเคารพสิทธิมนุษยชน การปฏิบัติต่อแรงงานอย่างเป็นธรรม ความรับผิดชอบต่อผู้บริโภค การดูแลรักษาสิ่งแวดล้อม การร่วมพัฒนาชุมชนหรือสังคม รวมทั้งการพัฒนาและเผยแพร่นวัตกรรมที่สำคัญของบริษัทตาม “แนวทางความรับผิดชอบต่อสังคมของกิจการ” จัดทำโดยสถาบันธุรกิจเพื่อสังคม ตลาดหลักทรัพย์แห่งประเทศไทย โดยบริษัทได้พัฒนากระบวนการจัดทำรายงานและเนื้อหาให้มีความสอดคล้องตามกรอบการรายงานฯ ทั้งนี้ การรวบรวม จัดเก็บ กำหนด และวัดผลข้อมูลปี 2559 นี้ อาจจะมีข้อมูลบางส่วน ไม่ครบถ้วนตามที่กรอบการรายงานฯ แนะนำไว้ โดยบริษัทมีเป้าหมายที่จะจัดทำรายงานให้มีความสมบูรณ์และเป็นไปตามกรอบการรายงานดังกล่าวให้มากที่สุดในอนาคต

1) ประกอบธุรกิจด้วยความเป็นธรรม

บริษัทมีความมุ่งมั่นในการดำเนินธุรกิจอย่างเป็นธรรมและมีจริยธรรม โดยบริษัทได้กำหนดนโยบายการปฏิบัติต่อกู้ค้าอย่างเป็นธรรมและเสมอภาค ตั้งอยู่บนพื้นฐานของการได้รับผลตอบแทนที่เป็นธรรมต่อทั้งสองฝ่าย ไม่เรียก หรือไม่รับหรือจ่ายผลประโยชน์ใดๆ ที่ไม่สุจริตในการค้ากับคู่ค้า กรณีที่มีข้อมูลว่ามีการเรียกรับ หรือการจ่ายผลประโยชน์ใด ๆ ที่ไม่สุจริตเกิดขึ้น ต้องเปิดเผยรายละเอียดต่อคู่ค้าและร่วมกันแก้ไขปัญหาโดยยุติธรรมและรวดเร็ว

นอกจากนี้ บริษัทมีนโยบายที่จะปฏิบัติต่อคู่แข่งทางการค้าภายใต้กรอบกติกาการแข่งขันที่ดี ไม่ละเมิดความลับหรือล่วงรู้ความลับทางการค้าของคู่ค้าด้วยวิธีที่ผิด ไม่แสวงหาข้อมูลที่เป็นความลับของคู่แข่งทางการค้าด้วยวิธีการที่ไม่สุจริตหรือไม่เหมาะสม และไม่ทำลายชื่อเสียงของคู่แข่งทางการค้าด้วยการกล่าวหาในทางร้าย

2) การเคารพลีขิทธิมนุษยชน

บริษัทตระหนักและให้ความสำคัญกับสิทธิมนุษยชนขั้นพื้นฐานเพื่อส่งเสริมการเคารพต่อสิทธิและเสรีภาพ ไม่เลือกปฏิบัติด้วยสาเหตุอันเนื่องมาจากความเหมือนหรือความแตกต่างทั้งทางด้านเชื้อชาติ ศาสนา เพศ สีผิว การศึกษา หรือสถานภาพอื่นใด รวมทั้งเคารพในศักดิ์ศรีส่วนบุคคล ความเป็นส่วนตัว และสิทธิของแต่ละบุคคล ไม่กระทำการใดๆ หรือส่งเสริมให้มีการละเมิดหรือล่วงเกินสิทธิมนุษยชนใดๆ และจะรักษาข้อมูลส่วนบุคคลของพนักงานทุกคนในบริษัท เช่นชีวประวัติ ประวัติสุขภาพ ประวัติการทำงาน และข้อมูลส่วนอื่นๆ ของพนักงาน การเปิดเผยหรือโอนถ่ายข้อมูลส่วนตัวของพนักงานจะกระทำได้อีกต่อเมื่อได้รับความเห็นชอบจากพนักงานผู้นั้น

3) การปฏิบัติต่อแรงงานอย่างเป็นธรรม

บริษัทตระหนักดีว่า พนักงานคือทรัพยากรบุคคลที่มีค่าและเป็นพลังขับเคลื่อนที่สำคัญขององค์กรให้ไปสู่วิสัยทัศน์และพันธกิจของบริษัทได้อย่างมีประสิทธิภาพ สอดคล้องกับกลยุทธ์การดำเนินธุรกิจของบริษัท บริษัทจึงให้ความสำคัญเริ่มตั้งแต่การสรรหาบุคลากรใหม่ๆ ที่มีความรู้ ความสามารถ ทักษะ ทัศนคติที่ดี และมีความพร้อมที่จะเข้ามาทำงานร่วมกับบริษัทควบคู่ไปกับการรักษาและพัฒนาบุคลากรที่มีอยู่แล้วให้มีความรู้ ความสามารถ และทักษะต่างๆ เพิ่มขึ้น สามารถทำงานร่วมกันเป็นทีม มีความรักความผูกพันซึ่งกันและกัน รู้จักช่วยเหลือเกื้อกูล ซึ่งจะเป็นปัจจัยส่งเสริมให้เกิดสภาพแวดล้อมที่ดีในการทำงาน ทำให้การทำงานของพนักงานเกิดประสิทธิภาพและประสิทธิผลสูงสุด

ทั้งนี้ บริษัทจะพิจารณากำหนดอัตราค่าจ้างพนักงานด้วยความเป็นธรรม สอดคล้องกับค่าครองชีพในปัจจุบัน และเทียบเคียงอุตสาหกรรมในระดับเดียวกันได้ รวมทั้งมีการสนับสนุนเงินช่วยเหลือ เงินรางวัลจูงใจในการทำงาน และเงินกู้ยืมลูกเงิน รวมถึงสวัสดิการต่างๆ เช่น กองทุนสำรองเลี้ยงชีพ สวัสดิการบ้านพักพนักงาน ชุดฟอร์มพนักงาน งานเลี้ยงสังสรรค์ประจำปี เป็นต้น นอกจากนี้ ยังจัดให้มีการอบรมหลักสูตรปฐมนิเทศให้กับพนักงานเข้าใหม่ทุกคน โดยมุ่งเน้นให้รับทราบนโยบาย ข้อห้าม ข้อปฏิบัติ ความรู้เกี่ยวกับการดำเนินธุรกิจ ฯลฯ มุ่งส่งเสริมให้พนักงานทุกระดับแบ่งปันความรู้ซึ่งกันและกัน พัฒนาทักษะการทำงานให้เพิ่มขึ้น โดยการฝึกอบรมโดยผู้เชี่ยวชาญหรือผู้ทรงคุณวุฒิทั้งภายในและภายนอกบริษัท การศึกษาดูงานภายในประเทศและต่างประเทศ รวมทั้งจัดให้มีการระดมการพิจารณาประเมินผลการปฏิบัติของพนักงานและสนับสนุนให้พนักงานมีความก้าวหน้าในสายงานนั้นๆ ด้วยความเป็นธรรมอีกด้วย

โดยในปี 2559 บริษัทจัดให้มีการอบรมภายในบริษัท 2 หลักสูตร ได้แก่ เทคนิคการใช้โปรแกรม Excel เพื่อการทำงานอย่างมีประสิทธิภาพ, หลักสูตรการตรวจรับสินค้าในกลุ่มสินค้าวัตถุดิบอุตสาหกรรมในระบบ WMS และส่งพนักงานเข้าร่วมอบรมกับหน่วยงานภายนอก 9 หลักสูตร ได้แก่ ดิวเข้มให้เต็มร้อย, รู้จักกฎหมายหลักทรัพย์ฉบับใหม่, RICOH WORKSTYLE INNOVATION, การจัดทำบัญชีให้สอดคล้องกับสภาพกิจการและถูกต้องตามมาตรฐานการรายงานทางการเงิน, เรื่องง่าย ๆ สไตส์งบการเงิน, การวิเคราะห์งบการเงินสำหรับผู้ประกอบการ, ผู้ปฏิบัติงานเลขานุการบริษัท, ประเด็นปัญหาจากการปฏิบัติตามมาตรฐานการบัญชีและมาตรฐานการรายงานทางการเงิน และการสร้างเว็บไซต์จุมล่า พื้นฐานมือใหม่สร้างเว็บไซต์ (เวอร์ชัน 3.6) รวมค่าใช้จ่ายในการฝึกอบรมทั้งหมดทั้งหมด 21,419.62 บาท

4) ความรับผิดชอบต่อลูกค้า

บริษัทตระหนักและให้ความสำคัญกับการคัดเลือกสินค้าที่จะนำมาจัดจำหน่าย โดยตระหนักเสมอว่าสินค้าที่นำมาจัดจำหน่ายให้กับลูกค้านั้นต้องมีคุณภาพได้มาตรฐานตามหลักสากล ผลิตจากแหล่งผลิตที่น่าเชื่อถือ เป็นที่ยอมรับ โดย

สินค้าที่นำเข้ามาจำหน่ายจะต้องมีใบรับรองคุณภาพจากแหล่งผลิตที่น่าเชื่อถือ นอกจากนี้ บริษัทยังจัดให้มีทีมงานคอยให้คำแนะนำและบริการทั้งก่อนและหลังการขาย

5) ผลสัมฤทธิ์กับนวัตกรรม

จากความมุ่งมั่นในการดำเนินธุรกิจควบคู่ไปกับการดูแลสังคมและสิ่งแวดล้อม บริษัทจึงได้ให้ความสำคัญต่อการคัดเลือกหรือสรรหาผลิตภัณฑ์ชนิดใหม่ๆ เข้ามาจำหน่ายเพื่อตอบสนองความต้องการของลูกค้า โดยบริษัทได้นำเอาอะลูมิเนียมเกรดพิเศษสำหรับทำวัสดุผนังหลังคาเข้ามาจำหน่ายเพื่อเป็นวัสดุทางเลือกใหม่ นอกเหนือจากการใช้วัสดุผนังหลังคาทั่วไปภายใต้เครื่องหมายการค้า “K-Roof” ซึ่งถือเป็นนวัตกรรมใหม่สำหรับเทคโนโลยีก่อสร้างในอนาคต

ด้วยคุณสมบัติพิเศษทางด้านโลหะของอะลูมิเนียมซึ่งทนต่อการกัดกร่อน สามารถทนต่อฝนและกรดได้ จึงทำให้ไม่เกิดสนิมและไม่รื้อซึม ช่วยยืดอายุการใช้งานให้ยาวนาน สามารถสะท้อนความร้อนได้ดีส่งผลให้อุณหภูมิภายในอาคารไม่สูงขึ้นตามสภาพอากาศภายนอก ทำให้เครื่องปรับอากาศทำงานน้อยลง ช่วยประหยัดพลังงาน ประกอบกับหลังคาอะลูมิเนียมมีน้ำหนักเบากว่าวัสดุผนังหลังคาประเภทอื่นๆ จึงสามารถลดโครงสร้างของหลังคาได้ รวมทั้งลักษณะการติดตั้งที่ง่ายและรวดเร็ว เคลื่อนย้ายได้สะดวก ทำให้ประหยัดค่าใช้จ่ายในการติดตั้งและขนส่ง นอกจากนี้ หลังคาอะลูมิเนียมยังเป็นวัสดุทรงคุณค่าสามารถนำกลับมารีไซเคิลใช้งานได้ ซึ่งถือได้ว่าเป็นการใช้ทรัพยากรธรรมชาติอย่างคุ้มค่าสูงสุด

เพื่อเป็นการแสดงข้อมูลเชิงปริมาณของผลิตภัณฑ์หลังคาอะลูมิเนียมชื่อ “K-Roof” บริษัทจึงได้นำตัวอย่างผลิตภัณฑ์ดังกล่าวเข้ารับการทดสอบจากมหาวิทยาลัยเทคโนโลยีพระจอมเกล้าพระนครเหนือเพื่อทดสอบคุณสมบัติเรื่องการทนต่อการกัดกร่อน โดยผลการทดสอบกรดเกลือ 3.5% พบว่าแผ่นหลังคาอะลูมิเนียมชื่อ K-Roof สามารถทนต่อการกัดกร่อนได้ดีกว่าวัสดุผนังหลังคาทั่วไป ด้วยคุณสมบัติของอะลูมิเนียมซึ่งแตกต่างจากเหล็ก อะลูมิเนียมออกไซด์จะทำหน้าที่เป็นชั้นปกป้องไม่ให้เกิดการกัดกร่อนขึ้นที่แผ่นอะลูมิเนียมเมื่อทำปฏิกิริยากับออกซิเจน ซึ่งเหมาะกับอาคารบ้านเรือนชายฝั่งทะเล โรงเลี้ยงสัตว์ โรงพืชผลเกษตร – สารเคมี ที่อยู่ในสภาพแวดล้อมที่มีการกัดกร่อนสูง

อัตราการกัดกร่อน ของวัสดุผนังหลังคาชนิดต่างๆ จากผลการทดสอบกรดเกลือ 3.5%

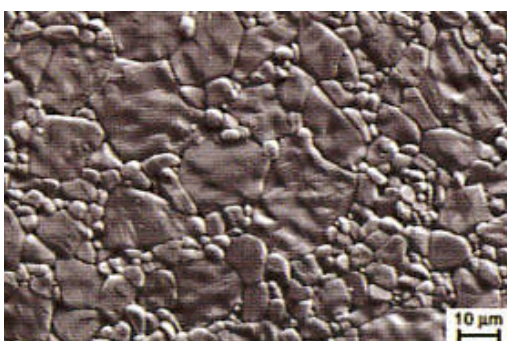
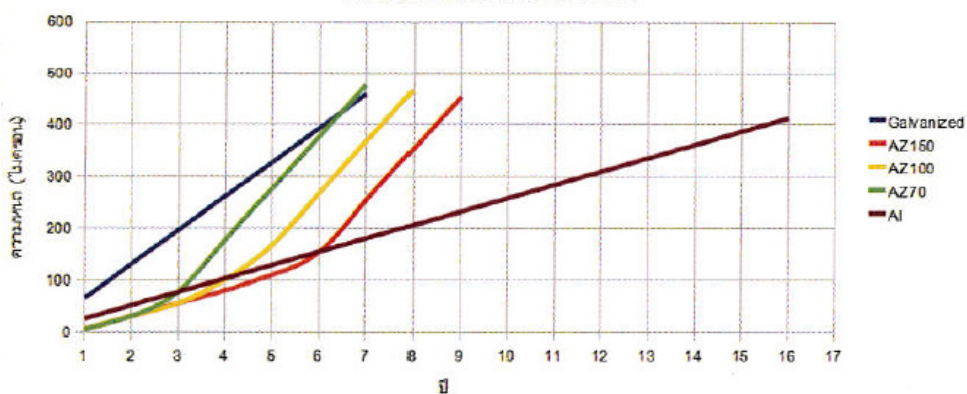

ฟิล์มป้องกันการกัดกร่อนที่เกิดกับผิว



สนิมที่เกิดขึ้นกับผิวของหลังคาเหล็ก

นอกจากนี้ อะลูมิเนียมซีท K-Roof ยังผ่านการรับรองจากมหาวิทยาลัยเทคโนโลยีพระจอมเกล้าพระนครเหนือในการทดสอบคุณสมบัติเรื่องการสะท้อนพลังงานรังสีอาทิตย์ (Solar Reflectance) ที่ทดสอบด้วยเครื่อง Shimadzu UV-3100 (UV-VIS-NIR Recording Spectrophotometer) โดยค่าการทดสอบที่ได้จะถูกนำมาคำนวณหาค่าการสะท้อนพลังงานรังสีอาทิตย์ตามมาตรฐาน ASTM E903_82 และทดสอบวัดค่าการคายความร้อนด้วยเครื่อง Emissometer ของบริษัท Devices & Services รุ่น AE. จากผลการทดสอบพบว่าอะลูมิเนียมซีท K-Roof จะดูดกลืนความร้อนได้น้อยกว่าวัสดุผนังหลังคาทั่วไป ทำให้อุณหภูมิใต้แผ่นหลังคาอะลูมิเนียมเย็นกว่าวัสดุผนังหลังคาทั่วไปถึง 3-12 องศา

ชิ้นงาน	ค่าการสะท้อนพลังงานรังสีอาทิตย์ (%)	ค่าการดูดกลืนพลังงานรังสีอาทิตย์ (%)	ค่าการคายพลังงานความร้อน
แผ่นอะลูมิเนียมผิวเรียบ	79.6	20.4	0.10
แผ่นอะลูมิเนียมผิวสั่ม	75.8	24.2	0.14
แผ่นเหล็กอะลูมิเนียม	58.0	42.0	0.39

ทั้งนี้ บริษัทมีนโยบายที่จะเผยแพร่โฆษณาประชาสัมพันธ์ รวมทั้งให้ความรู้เกี่ยวกับผลิตภัณฑ์ชนิดผ่านสื่อสิ่งพิมพ์ สื่ออิเล็กทรอนิกส์ การฝึกอบรม และการจัดสัมมนาตามสถานที่ต่างๆ เพื่อเสริมสร้างความรู้ ความเข้าใจ รวมทั้งปลูกฝังค่านิยมการใช้ผลิตภัณฑ์ที่เป็นมิตรกับสิ่งแวดล้อมให้เกิดขึ้นกับลูกค้าและผู้ที่เกี่ยวข้อง ซึ่งจะเป็นอีกหนทางหนึ่งในการช่วยดูแลและรักษาสิ่งแวดล้อมให้คงอยู่ต่อไปอย่างยั่งยืน

9.3 การดำเนินธุรกิจที่มีผลกระทบต่อความรับผิดชอบต่อสังคม

ในปี 2559 ไม่พบการดำเนินธุรกิจของบริษัทและบริษัทย่อยที่ส่งผลกระทบต่อความรับผิดชอบต่อสังคมและ/หรือการดำเนินธุรกิจที่ฝ่าฝืนกฎหมายในเรื่องเกี่ยวกับหลักการทั้ง 8 ข้อ ซึ่งได้แก่ การประกอบกิจการด้วยความเป็นธรรม การต่อต้านการทุจริตคอร์รัปชัน การเคารพสิทธิมนุษยชน การปฏิบัติต่อแรงงานอย่างเป็นธรรม ความรับผิดชอบต่อผู้บริโภค การดูแลรักษาสิ่งแวดล้อม การร่วมพัฒนาชุมชนหรือสังคม การมีนวัตกรรมและเผยแพร่นวัตกรรมซึ่งได้จากการดำเนินงานที่มีความรับผิดชอบต่อสังคม สิ่งแวดล้อม และผู้มีส่วนได้เสีย

นอกจากนี้ บริษัทยังมีนโยบายการใช้ทรัพยากรอย่างคุ้มค่า โดยการนำวัสดุกลับมาใช้ใหม่ เช่น การใช้กระดาษสองหน้า การปิดเครื่องปรับอากาศ เครื่องใช้ไฟฟ้า ในช่วงพักงาน หรือช่วงที่ผู้บริหาร พนักงาน ไม่ได้อยู่ในห้องทำงานเป็นเวลานาน การใช้รถร่วมกันในทางเดียวกัน ซึ่งการทำกิจกรรมดังกล่าว แม้จะไม่ส่งผลชัดเจนในเชิงตัวเลขค่าพลังงาน หรือค่าใช้จ่ายที่ลดลง แต่ช่วยในการปลูกฝังให้เป็นนิสัยส่วนตัว และนำกลับไปใช้ในชีวิตประจำวันของครอบครัว เพื่อเป็นพลเมืองที่ดีของสังคม

9.4 กิจกรรมเพื่อประโยชน์ต่อสังคมและสิ่งแวดล้อม

ในปี 2559 บริษัทได้เข้าร่วมกิจกรรมเพื่อประโยชน์ต่อสังคมและสิ่งแวดล้อม ดังนี้

- บริษัทร่วมบริจาคปัจจัยในการหล่อพระพุทธรูป ที่วัดคงคาหวดี (เสาเถา) ตำบลเสาเถา อำเภอลำทะเมนชัย จังหวัดนครราชสีมา

- เดอะ สาลายา มอลล์ คอมมูนิตี้มอลล์ของบริษัท ตั้งอยู่บริเวณอำเภอสาละวิน จังหวัดนครปฐม บริษัทจัดให้เป็นรูปแบบศูนย์การเรียนรู้ตลอดชีวิต และการท่องเที่ยวเชิงวัฒนธรรม มีการอบรมอาชีพหลากหลายหลักสูตร อาทิ การฝึกทำอาหาร จากสถาบันการจัดการคครัวและศิลปะการประกอบอาหาร โครงการความร่วมมือระหว่างศูนย์ศึกษานอกโรงเรียนกาญจนาภิเษก (วิทยาลัยในวัง) และเดอะสาลายา เป็นต้น มีกิจกรรมให้ผู้ที่สนใจเข้าร่วมได้ตามอัธยาศัยมากมาย อาทิ หมู่บ้าน โชน พิพิธภัณฑพระบรมสารีริกธาตุ ศูนย์สุขภาพ Water Park และกิจกรรมล่องเรือต๋องแพ@คลองมหาสวัสดิ์ เป็นต้น ซึ่งกิจกรรมดังกล่าวเป็นกิจกรรมเพื่อสังคมแห่งการเรียนรู้ตลอดชีวิต สร้างความเท่าเทียม โอกาส และมุ่งสืบสานวัฒนธรรมและภูมิปัญญาไทย เพื่อพัฒนาบุคคลให้สามารถค้นหาตนเอง และต่อยอดสู่อาชีพการงานด้วยนวัตกรรมดั้งเดิมของไทย

9.5 การป้องกันการมีส่วนเกี่ยวข้องกับการคอร์รัปชัน

นโยบายเกี่ยวกับการต่อต้านการทุจริตคอร์รัปชันของบริษัท

บริษัทได้กำหนดนโยบายในการดำเนินการต่อต้านการทุจริตคอร์รัปชันไว้เป็นลายลักษณ์อักษรในจรรยาบรรณของบริษัท ซึ่งได้ผ่านการอนุมัติจากคณะกรรมการบริษัทแล้วเมื่อวันที่ 24 กุมภาพันธ์ 2558 นอกจากนี้ บริษัทได้มีการดำเนินการเพื่อป้องกันการมีส่วนเกี่ยวข้องกับการทุจริตคอร์รัปชัน และห้ามจ่ายสินบนเพื่อประโยชน์ทางธุรกิจของบริษัท

แนวปฏิบัติเกี่ยวกับการดูแลและควบคุมดูแลเพื่อป้องกันและติดตามความเสี่ยงจากการทุจริต

บริษัทกำหนดให้มีแนวปฏิบัติเกี่ยวกับการกำกับดูแลและควบคุมดูแลเพื่อป้องกันและติดตามความเสี่ยงจากการทุจริตและคอร์รัปชัน สรุปได้ดังนี้

- จัดให้มีกระบวนการตรวจสอบ ประเมินระบบการควบคุมภายใน และการบริหารความเสี่ยงที่ครอบคลุมระบบงานสำคัญต่าง ๆ เช่น ระบบการขายและการตลาด การจัดซื้อจัดจ้าง ระบบการบันทึกบัญชี การชำระเงิน เป็นต้น ทั้งนี้ เพื่อป้องกันและติดตามความเสี่ยงจากการทุจริตและคอร์รัปชัน รวมทั้งให้ข้อเสนอแนะเกี่ยวกับแนวทางในการแก้ไขที่เหมาะสม จัดให้มีช่องทางการรับแจ้งข้อมูล เบาะแส หรือข้อร้องเรียนการฝ่าฝืน การกระทำผิดกฎหมายหรือจริยธรรมธุรกิจของบริษัท โดยบริษัทได้เปิดโอกาสให้ผู้มีส่วนได้เสียทุกกลุ่มสามารถแจ้งข้อร้องเรียนหรือให้เบาะแสเกี่ยวกับการทุจริตหรือการไม่ปฏิบัติตามกฎหมาย กฎระเบียบ ข้อบังคับ จรรยาบรรณทางธุรกิจ สามารถร้องเรียนผ่านทางวาจา จดหมาย อีเมล เว็บไซต์ www.ppm.co.th หรือรายงานตรงต่อบริษัทผ่านกรมการอิสระหรือกรรมการตรวจสอบของบริษัท ซึ่งมีการให้ข้อมูลในการติดต่ออย่างชัดเจนทั้งในเว็บไซต์ แบบแสดงรายการข้อมูลประจำปี (แบบ 56-1) รวมทั้งรายงานประจำปีของบริษัทเพื่อให้มีการตรวจสอบข้อมูลและรายงานต่อคณะกรรมการบริษัทเพื่อเข้าสู่กระบวนการพิจารณาตามขั้นตอนต่อไป อีกทั้ง บริษัทมีนโยบายในการคุ้มครองผู้ให้ข้อมูลหรือเบาะแส และจะเก็บรักษาข้อมูลของผู้ให้ข้อมูลเป็นความลับ รวมทั้งมีมาตรการในการตรวจสอบและกำหนดบทลงโทษทางวินัยของบริษัท และ/หรือกฎหมายที่เกี่ยวข้อง กรณีที่สามารถติดต่อผู้ให้เบาะแสหรือผู้ร้องเรียนได้ บริษัทจะแจ้งผลการดำเนินการให้ทราบเป็นลายลักษณ์อักษร
- หัวหน้าสายงานที่เกี่ยวข้อง รับผิดชอบในการติดตามการปฏิบัติงาน การปรับปรุงแก้ไขข้อผิดพลาด (ถ้ามี) และรายงานให้ผู้มีอำนาจทราบตามลำดับ

แนวทางในการติดตามการประเมินผลการปฏิบัติตามแนวทางปฏิบัติในการป้องกันการมีส่วนเกี่ยวข้องกับการคอร์รัปชัน

หากบริษัทมีการสืบสวนข้อเท็จจริงเกี่ยวกับการทุจริตคอร์รัปชันแล้วพบว่า ข้อมูลจากการตรวจสอบหรือข้อร้องเรียน มีหลักฐานที่มีเหตุอันควรให้เชื่อว่ามีรายการหรือการกระทำซึ่งอาจมีผลกระทบอย่างมีนัยสำคัญต่อฐานะการเงินและผลการดำเนินงานของบริษัท รวมถึงการฝ่าฝืน การกระทำผิดกฎหมายหรือจริยธรรมธุรกิจของบริษัท หรือแนวทางปฏิบัติในการป้องกันการมีส่วนเกี่ยวข้องกับการคอร์รัปชัน หรือข้อสงสัยในรายงานทางการเงิน หรือระบบการควบคุมภายใน คณะกรรมการตรวจสอบจะรายงานต่อคณะกรรมการบริษัท เพื่อดำเนินการปรับปรุงแก้ไขภายในระยะเวลาที่คณะกรรมการตรวจสอบเห็นสมควร

ทั้งนี้บริษัทจัดให้มีการสื่อสารแนวทางปฏิบัติในการป้องกันการมีส่วนเกี่ยวข้องกับการคอร์รัปชันนี้ โดยการสื่อสารไปยังกรรมการ ผู้บริหาร และพนักงานของบริษัท และกำหนดให้การดำเนินการทุกกระบวนการอยู่ในขอบข่ายของกฎหมายอย่างเคร่งครัด หรือถ้าเกิดข้อผิดพลาดในกระบวนการดำเนินงานเนื่องจากความประมาท รู้เท่าไม่ถึงการณ์ ก็ให้รับโทษตามกฎหมายระเบียบ ข้อบังคับของบริษัท รวมทั้งข้อกฎหมายโดยไม่มีการดำเนินการให้พ้นผิด

10. การควบคุมภายในและการบริหารจัดการความเสี่ยง

10.1 ความเห็นของคณะกรรมการบริษัทเกี่ยวกับระบบการควบคุมภายในของบริษัท

ในการประชุมคณะกรรมการบริษัท ครั้งที่ 1/2560 เมื่อวันที่ 28 กุมภาพันธ์ 2560 โดยมีกรรมการอิสระทั้ง 1 ท่าน และกรรมการตรวจสอบทั้ง 3 ท่านเข้าร่วมประชุมด้วย คณะกรรมการบริษัทได้ประเมินระบบการควบคุมภายในของบริษัท โดยการซักถามข้อมูลจากฝ่ายบริหารแล้วสรุปได้ว่า จากการประเมินระบบการควบคุมภายในของบริษัทในด้านต่างๆ 5 องค์ประกอบ คือ การควบคุมภายในองค์กร การประเมินความเสี่ยง การควบคุมการปฏิบัติงาน ระบบสารสนเทศและการสื่อสารข้อมูล และระบบการติดตาม คณะกรรมการเห็นว่าระบบการควบคุมภายในของบริษัทมีความเพียงพอและเหมาะสม โดยบริษัทได้จัดให้มีบุคลากรอย่างเพียงพอที่จะดำเนินการตามระบบได้อย่างมีประสิทธิภาพ รวมทั้งมีระบบควบคุมภายในในเรื่องการติดตามควบคุมดูแลการดำเนินงานของบริษัทช่วยให้สามารถป้องกันทรัพย์สินของบริษัทและบริษัทย่อยจากการที่กรรมการหรือผู้บริหารนำไปใช้โดยมิชอบหรือโดยไม่มีอำนาจ รวมถึงการทำธุรกรรมกับบุคคลที่อาจมีความขัดแย้งและบุคคลที่เกี่ยวข้องกันอย่างเพียงพอแล้ว สำหรับการควบคุมภายในในหัวข้ออื่น คณะกรรมการเห็นว่าบริษัทมีการควบคุมภายในที่เพียงพอแล้วเช่นกัน

10.2 ความเห็นของคณะกรรมการตรวจสอบและ/หรือผู้สอบบัญชีต่างจากความเห็นของคณะกรรมการบริษัท

- ไม่มี -

10.3 หัวหน้างานตรวจสอบภายในของบริษัท

ในการประชุมคณะกรรมการตรวจสอบเมื่อวันที่ 12 พฤศจิกายน 2556 ครั้งที่ 4 ได้มีมติแต่งตั้งนางสาวรัตนภรณ์ เพลินสุชาติ ให้ดำรงตำแหน่งหัวหน้างานผู้ตรวจสอบภายในของบริษัทตั้งแต่วันที่ 13 พฤศจิกายน 2556 เนื่องจากเป็นผู้มีประสบการณ์ในการปฏิบัติงานด้านการตรวจสอบภายในในธุรกิจ เคยเข้ารับการอบรมในหลักสูตรที่เกี่ยวข้องกับการปฏิบัติงานด้านการตรวจสอบภายใน ได้แก่ หลักสูตร CAE Forum 2013 หัวข้อ “บทบาทของผู้ตรวจสอบภายในและความคาดหวังของ Board/AC/CEO ต่อคุณภาพงานตรวจสอบภายในเพื่อมุ่งสู่เป้าหมายการเติบโตอย่างยั่งยืน” หลักสูตร CG Forum 4/2556 หัวข้อ “กรอบแนวทางระบบการควบคุมภายใน "The Update COSO's 2013 Internal Control: what the Board and Managements should do" นอกจากนี้ ยังมีความเข้าใจในกิจกรรมและการดำเนินงานของบริษัท จึงเห็นว่ามีคุณสมบัติที่ปฏิบัติหน้าที่ดังกล่าวได้อย่างเหมาะสมเพียงพอ

ทั้งนี้ การพิจารณาและอนุมัติแต่งตั้ง ถอดถอน โยกย้ายผู้ดำรงตำแหน่งหัวหน้าหน่วยงานตรวจสอบภายในของบริษัทจะต้องผ่านการอนุมัติหรือได้รับความเห็นชอบจากคณะกรรมการตรวจสอบ

11. รายการระหว่างกัน

บริษัทและบริษัทย่อยได้มีการตกลงเข้าทำรายการกับบุคคลที่เกี่ยวข้องกัน โดยรายการดังกล่าวเป็นรายการตามธุรกิจปกติของบริษัทและบริษัทย่อยและเป็นไปตามเงื่อนไขการค้าทั่วไป ทั้งนี้ คณะกรรมการบริษัทได้อนุมัติให้ฝ่ายจัดการมีอำนาจเข้าทำรายการระหว่างกันที่มีเงื่อนไขการค้าทั่วไป โดยฝ่ายจัดการสามารถทำธุรกิจดังกล่าวหากธุรกรรมเหล่านั้นมีข้อตกลงทางการค้าในลักษณะเดียวกันกับที่วิญญูชนจะพึงกระทำกับคู่สัญญาทั่วไปในสถานการณ์เดียวกันด้วยอำนาจต่อรองทางการค้าที่ปราศจากอิทธิพลในการที่ตนมีสถานะเป็นกรรมการ ผู้บริหาร หรือบุคคลที่มีความเกี่ยวข้อง

สำหรับงวดบัญชีรายปีสิ้นสุด ณ วันที่ 31 ธันวาคม 2558 และ 2559 บริษัทและบริษัทย่อยมีรายการกับบุคคลที่เกี่ยวข้องกัน โดยผู้สอบบัญชีของบริษัทได้เปิดเผยไว้ในหมายเหตุประกอบงบการเงินที่ตรวจสอบและคณะกรรมการตรวจสอบทำหน้าที่สอบทานแล้วและมีความเห็นว่า รายการระหว่างกันทุกรายการเป็นการทำรายการอย่างสมเหตุสมผลและเป็นไปในทางการค้าปกติ โดยมีรายละเอียดดังต่อไปนี้

11.1 การทำรายการระหว่างกัน

รายการระหว่างกันกับบุคคลที่อาจมีความขัดแย้งในปี 2558 และปี 2559 มีดังนี้

บุคคลที่อาจมีความขัดแย้ง	ลักษณะรายการและความสัมพันธ์	มูลค่ารายการ (ล้านบาท)		ความจำเป็นและสาเหตุสมผล
		ปี 2558	ปี 2559	
<p>1. บริษัท พรีเมียม เฟล็กซ์เบิ้ล แพคเกจจิ้ง จำกัด (PFP)</p> <p>– ประกอบธุรกิจผลิตและจำหน่ายบรรจุภัณฑ์ชนิดอ่อนตัว</p>	<p><u>ลักษณะรายการ</u></p> <p>1. รายได้จากการขายสินค้า</p> <p>2. ลูกหนี้การค้า</p> <p>3. ซื้อสินค้า</p> <p>4. เจ้าหนี้การค้า</p> <p>5. ซื้อทรัพย์สิน</p> <p>6. ขายทรัพย์สิน</p> <p>7. ลูกหนี้อื่น</p> <p><u>ลักษณะความสัมพันธ์</u></p> <p>PFP เป็นบริษัทย่อยของบริษัท โดยบริษัทถือหุ้นในสัดส่วนร้อยละ 99.0 ของทุนจดทะเบียน บริษัทมีอำนาจควบคุมการบริหารงานของ PFP ทั้งหมด</p>	<p>17.517</p> <p>16.488</p> <p>0.037</p> <p>-</p> <p>0.018</p> <p>63.20</p> <p>7.620</p>	<p>27.756</p> <p>16.817</p> <p>0.108</p> <p>-</p> <p>0.650</p> <p>0.001</p> <p>-</p>	<p>บริษัทขายสินค้าที่เป็นวัสดุและวัตถุดิบให้กับ PFP เพื่อนำไปผลิตสินค้าตามคำสั่งซื้อให้กับลูกค้าของ PFP โดยบริษัทกำหนดราคาขายสินค้าให้ PFP โดยพิจารณาจากต้นทุนสินค้าบวกด้วยอัตรากำไรขั้นต้น รวมทั้งกำหนดเงื่อนไขทางการค้าเช่นเดียวกันกับการขายสินค้าให้กับลูกค้ารายอื่นๆ โดยสินค้าส่วนใหญ่ที่จำหน่ายให้กับ PFP บริษัทเป็นผู้แทนจำหน่ายและผู้นำเข้าโดยตรง</p> <p>บริษัทซื้อสินค้าที่เป็นวัตถุดิบจาก PFP เพื่อจำหน่ายตามคำสั่งซื้อของลูกค้ารายหนึ่ง โดยราคาซื้อเป็นไปตามราคาตลาด</p> <p>บริษัทซื้อทรัพย์สินประเภทยานพาหนะจาก PFP โดยราคาซื้อเป็นไปตามราคาตลาด</p> <p>บริษัทขายทรัพย์สินประเภทเครื่องมือเครื่องใช้ให้กับ PFP โดยราคาขายเป็นไปตามราคาตลาด</p> <p><u>ความเห็นของคณะกรรมการตรวจสอบ</u></p> <p>คณะกรรมการตรวจสอบมีความเห็นว่ารายการดังกล่าวได้กระทำอย่างยุติธรรมตามราคาตลาดและเป็นไปตามปกติธุรกิจการค้า (Fair and at arms' length)</p>

บุคคลที่อาจมีความขัดแย้ง	ลักษณะรายการและความสัมพันธ์	มูลค่ารายการ (ล้านบาท)		ความจำเป็นและสาเหตุสมผล
		ปี 2558	ปี 2559	
<p>2. บริษัท โซลาร์ พีพีเอ็ม จำกัด (Solar PPM)</p> <p>– ประกอบธุรกิจเป็นตัวแทนและให้บริการ ออกแบบ จัดหา และติดตั้งอุปกรณ์ผลิตกระแสไฟฟ้าโดยใช้พลังงานทางเลือก</p>	<p><u>ลักษณะรายการ</u></p> <ol style="list-style-type: none"> รายได้จากการขายสินค้า ลูกหนี้การค้า ซื้อสินค้า เจ้าหนี้การค้า ขายทรัพย์สิน รายได้อื่น ลูกหนี้อื่น <p><u>ลักษณะความสัมพันธ์</u></p> <p>Solar PPM เป็นบริษัทย่อยของบริษัท โดยบริษัทถือหุ้นในสัดส่วนร้อยละ 59.96 ของทุนจดทะเบียน บริษัทมีอำนาจควบคุมการบริหารงานของ Solar PPM ตามสัดส่วนการถือหุ้น</p>	<p>3.012</p> <p>3.200</p> <p>5.265</p> <p>-</p> <p>-</p> <p>0.578</p> <p>0.105</p>	<p>0.526</p> <p>0.126</p> <p>-</p> <p>-</p> <p>0.020</p> <p>1.288</p> <p>0.004</p>	<p>บริษัทขายสินค้าที่เป็นวัสดุและวัตถุดิบให้กับ Solar PPM เพื่อนำไปจำหน่ายตามคำสั่งซื้อให้กับลูกค้าของ Solar PPM โดยบริษัทกำหนดราคาขายสินค้าให้ Solar PPM โดยพิจารณาจากต้นทุนสินค้าบวกด้วยอัตรากำไรขั้นต้น รวมทั้งกำหนดเงื่อนไขทางการค้าเช่นเดียวกันกับการขายสินค้าให้กับลูกค้ารายอื่นๆ โดยสินค้าส่วนใหญ่ที่จำหน่ายให้กับ PPM บริษัทเป็นผู้แทนจำหน่ายและผู้นำเข้าโดยตรง</p> <p>บริษัทขายทรัพย์สินประเภทเครื่องใช้และอุปกรณ์สำนักงานให้กับ Solar PPM โดยราคาขายเป็นไปตามราคาตลาด</p> <p>บริษัทได้เรียกเก็บค่าใช้จ่ายในการบริหารจัดการกับ Solar PPM รวมถึงบริษัทได้ทำสัญญาเช่าโดยให้ Solar PPM เช่าอาคารสำนักงานสำนักงาน ชั้น 2 (บางส่วน) ขนาดพื้นที่ใช้สอย 46 ตรม. เพื่อใช้เป็นสำนักงานที่ทำการ โดยมีระยะเวลาเช่า 3 ปี เริ่มตั้งแต่วันที่ 1 เม.ย. 2559 – 31 มีนาคม 2562 ในอัตรากำไรรายเดือนๆ ละ 46,000 บาท</p> <p><u>ความเห็นของคณะกรรมการตรวจสอบ</u></p> <p>คณะกรรมการตรวจสอบมีความเห็นว่ารายการดังกล่าวได้กระทำอย่างยุติธรรมตามราคาตลาดและเป็นไปตามปกติธุรกิจการค้า (Fair and at arms' length)</p>

บุคคลที่อาจมีความขัดแย้ง	ลักษณะรายการและความสัมพันธ์	มูลค่ารายการ (ล้านบาท)		ความจำเป็นและสมเหตุสมผล
		ปี 2558	ปี 2559	
<p>3. บริษัท พรพรหมดิสรวิวัฒน์ จำกัด (PPD)</p> <p>- ประกอบธุรกิจนำเข้าและจัดจำหน่าย อะไหล่สำหรับเครื่องปรับอากาศ</p>	<p><u>ลักษณะรายการ</u></p> <p>1. รายได้จากการขายสินค้า</p> <p>2. ลูกหนี้การค้า</p> <p>3. ชื้อสินค้า</p> <p>4. เจ้าหนี้การค้า</p> <p>5. ชื้อสินทรัพย์</p> <p><u>ลักษณะความสัมพันธ์</u></p> <p>ผู้บริหารและผู้ถือหุ้นใน PPD มีความเกี่ยวข้อง เป็นเครือญาติกับนายชำนาญ พรพิไลลักษณ์ กรรมการและผู้ถือหุ้นรายใหญ่ของบริษัท</p>	<p>-</p> <p>-</p> <p>0.142</p> <p>0.005</p> <p>0.141</p>	<p>-</p> <p>-</p> <p>0.100</p> <p>0.012</p> <p>-</p>	<p>บริษัทขายสินค้าให้กับ PPD เพื่อนำไปจำหน่ายต่อให้กับลูกค้าของ PPD โดยบริษัทกำหนดราคาขายสินค้าให้ PPD โดยพิจารณาจาก ต้นทุนสินค้าบวกด้วยอัตรากำไรขั้นต้น รวมทั้งกำหนดเงื่อนไขทางการค้าเช่นเดียวกันกับการขายสินค้าให้กับลูกค้ารายอื่นๆ</p> <p>ทั้งนี้ เนื่องจากบริษัทไม่ได้มีการเก็บสต็อกสินค้าประเภทซื้อต่อต่างๆ เช่น ท่อทองแดงยี่ห้ออื่นๆ ลวดเชื่อม ข้ออ่อนทองแดง ฯลฯ บริษัทจึงได้สั่งซื้อสินค้าดังกล่าวจาก PPD ในราคาตลาดเพื่อนำมาจัดจำหน่ายให้แก่ลูกค้าของบริษัท</p> <p><u>ความเห็นของคณะกรรมการตรวจสอบ</u></p> <p>คณะกรรมการตรวจสอบมีความเห็นว่ารายการดังกล่าวได้กระทำอย่างยุติธรรมตามราคาตลาด และเป็นไปตามปกติธุรกิจการค้า (Fair and at arms' length)</p>

บุคคลที่อาจมีความขัดแย้ง	ลักษณะรายการและความสัมพันธ์	มูลค่ารายการ (ล้านบาท)		ความจำเป็นและสาเหตุสมผล
		ปี 2558	ปี 2559	
4. นายกานต์ พรพิไลลักษณ์	<u>ลักษณะรายการ</u> 1. รายได้จากการขายสินค้า 2. รับคืนสินค้า 3. ลูกหนี้การค้า <u>ลักษณะความสัมพันธ์</u> บุตรของนายชำนาญ พรพิไลลักษณ์ และนางกนกกร แทนไกรสร กรรมการและผู้ถือหุ้นรายใหญ่ของบริษัท	0.189 - 0.203	0.098 0.103 0.14	บริษัทได้เรียกเก็บค่าน้ำและค่าไฟให้กับนายกานต์ พรพิไลลักษณ์ ซึ่งเป็นเจ้าของร้านค้าภายในศูนย์การค้าเดอะ สาลายา มอลล์ โดยกำหนดเงื่อนไขทางการค้าและอัตราเช่นเดียวกันกับการขายสินค้าให้กับลูกค้ารายอื่นๆ <u>ความเห็นของคณะกรรมการตรวจสอบ</u> คณะกรรมการตรวจสอบมีความเห็นว่ารายการดังกล่าวได้กระทำอย่างยุติธรรมตามราคาตลาด และเป็นไปตามปกติธุรกิจการค้า (Fair and at arms' length)
5. นางเดือนใจ พรพิไลลักษณ์	<u>ลักษณะรายการ</u> ค่าเช่าจ่าย <u>ลักษณะความสัมพันธ์</u> มารดาของนายชำนาญ พรพิไลลักษณ์ กรรมการและผู้ถือหุ้นรายใหญ่ของบริษัท	1.055	1.055	บริษัททำสัญญาเช่าอาคารสำนักงาน 3 ชั้น ขนาดพื้นที่ใช้สอยรวม 650 ตร.ม. จากนางเดือนใจ พรพิไลลักษณ์ โดยมีระยะเวลาเช่า 3 ปี เริ่มตั้งแต่วันที่ 1 ส.ค. 2557 – 31 ก.ค. 2560 ในอัตราค่าเช่าราย 3 เดือน งวดละ 263,700 บาท ซึ่งเป็นอัตราเดียวกับสัญญาเช่าระหว่างนางเดือนใจ พรพิไลลักษณ์ กับสำนักงานทรัพย์สินส่วนพระมหากษัตริย์ (ราคาทุน) ซึ่งมีระยะเวลาเช่า 3 ปี เริ่มตั้งแต่วันที่ 1 ส.ค. 2557 – 31 ก.ค. 2560 ในอัตราค่าเช่ารายเดือนๆ ละ 87,900 บาท

บุคคลที่อาจมีความขัดแย้ง	ลักษณะรายการและความสัมพันธ์	มูลค่ารายการ (ล้านบาท)		ความจำเป็นและสาเหตุสมผล
		ปี 2558	ปี 2559	
				<p>ความเห็นของคณะกรรมการตรวจสอบ</p> <p>อัตรากำลังดังกล่าวเป็นไปตามอัตรากำลังที่สำนักงานทรัพย์สินส่วนพระมหากษัตริย์เรียกเก็บตามจริง เป็นรายการที่ได้กระทำอย่างยุติธรรมตามราคาตลาด และเป็นไปตามปกติธุรกิจการค้า (Fair and at arms' length) โดยผู้ให้เช่ามิได้มีส่วนได้เสียหรือได้รับผลประโยชน์ใดๆ จากการให้เช่าอาคาร</p>

รายการเงินให้กู้ยืมระหว่างบริษัทกับบริษัทย่อยและกรรมการ

บุคคลที่อาจมีความขัดแย้ง	ลักษณะรายการและความสัมพันธ์	มูลค่ารายการ (ล้านบาท)		ความจำเป็นและสาเหตุสมผล
		ปี 2558	ปี 2559	
<p>1. บริษัท พรีเมียม เฟล็กซ์เบิ้ล แพคเกจจิ้ง จำกัด (PFP)</p> <p>- ประกอบธุรกิจผลิตและจำหน่ายบรรจุภัณฑ์ชนิดอ่อนตัว</p>	<p><u>ลักษณะรายการ</u></p> <p>1. เงินให้กู้ยืมระยะสั้น</p> <p>2. เงินให้กู้ยืมระยะยาว</p> <p>3. ดอกเบี้ยค้างรับ</p> <p>4. ดอกเบี้ยรับ</p>	<p>3.000</p> <p>-</p> <p>0.034</p> <p>0.567</p>	<p>15.000</p> <p>30.250</p> <p>0.079</p> <p>0.136</p>	<p>บริษัทให้การสนับสนุนทางการเงินแก่บริษัท PFP เพื่อเสริมสภาพคล่องภายในบริษัท โดยในปี 2559 บริษัท PFP ได้ทำสัญญากู้ยืมเงินกับบริษัทจำนวน 8 ฉบับ ต้นเงิน 45.25 ล้านบาท โดยสัญญาดังกล่าวฉบับที่ 1 ต้นเงิน 3.00 ล้านบาท ลงวันที่ 15 ส.ค. 2559 อัตราดอกเบี้ยร้อยละ 3.10 ต่อปี กำหนดชำระต้นเงินพร้อมดอกเบี้ยในวันที่ 10 ส.ค. 2560 ฉบับที่ 2-8 ต้นเงิน 42.25 ล้านบาท ลงวันที่ 20 ธ.ค. 2559 อัตราดอกเบี้ยร้อยละ 3.10 ต่อปี กำหนดชำระต้นเงินทุก 6 เดือน เริ่มวันที่ 15 มิ.ย. 2560 เป็นต้นไป และกำหนดชำระดอกเบี้ยทุกวันที่สิ้นงวดของแต่ละไตรมาส เริ่มงวดแรก วันที่ 31 มี.ค. 2560</p>

บุคคลที่อาจมีความขัดแย้ง	ลักษณะรายการและความสัมพันธ์	มูลค่ารายการ (ล้านบาท)		ความจำเป็นและสาเหตุสมผล
		ปี 2558	ปี 2559	
	<p><u>ลักษณะความสัมพันธ์</u></p> <p>PFP เป็นบริษัทย่อยของบริษัท โดยบริษัทถือหุ้นในสัดส่วนร้อยละ 99.0 ของทุนจดทะเบียน บริษัทมีอำนาจควบคุมการบริหารงานของ PFP ทั้งหมด</p>			<p>หมายเหตุ : บริษัทอ้างอิงอัตราดอกเบี้ยเงินกู้ระยะสั้นที่บริษัทได้รับจากธนาคารพาณิชย์</p> <p><u>ความเห็นของคณะกรรมการตรวจสอบ</u></p> <p>คณะกรรมการตรวจสอบมีความเห็นว่ารายการดังกล่าวได้กระทำอย่างยุติธรรมและเป็นไปตามปกติธุรกิจการค้า (Fair and at arms' length)</p>
<p>2. บริษัท โซลาร์ พีทีเอ็ม จำกัด (Solar PPM)</p> <p>– ประกอบธุรกิจเป็นตัวแทนและให้บริการออกแบบ จัดหา และติดตั้งอุปกรณ์ผลิตกระแสไฟฟ้าโดยใช้พลังงานทางเลือก</p>	<p><u>ลักษณะรายการ</u></p> <ol style="list-style-type: none"> 1. เงินให้กู้ยืมระยะสั้น 2. เงินให้กู้ยืมระยะยาว 3. ดอกเบี้ยค้างรับ 4. ดอกเบี้ยรับ <p><u>ลักษณะความสัมพันธ์</u></p> <p>Solar PPM เป็นบริษัทย่อยของบริษัท โดยบริษัทถือหุ้นในสัดส่วนร้อยละ 99.96 ของทุนจดทะเบียน บริษัทมีอำนาจควบคุมการบริหารงานของ Solar PPM ทั้งหมด</p>	<p>8.000</p> <p>-</p> <p>0.093</p> <p>0.093</p>	<p>18.000</p> <p>11.000</p> <p>0.032</p> <p>0.091</p>	<p>บริษัทให้การสนับสนุนทางการเงินแก่บริษัท Solar PPM เพื่อใช้เป็นเงินทุนหมุนเวียนภายในบริษัทในช่วงเริ่มต้นประกอบกิจการ โดยในปี 2559 บริษัท Solar PPM ได้ทำสัญญากู้ยืมเงินกับบริษัท ลงวันที่ 19 ธ.ค. 2559 อัตราดอกเบี้ยร้อยละ 3.10 ต่อปี กำหนดชำระต้นเงินทุก 4 เดือน เริ่มวันที่ 15 เม.ย. 2560 เป็นต้นไป และกำหนดชำระดอกเบี้ยทุกวันที่สิ้นงวดของแต่ละไตรมาส เริ่มงวดแรก วันที่ 31 มี.ค. 2560</p> <p>หมายเหตุ : บริษัทอ้างอิงอัตราดอกเบี้ยเงินกู้ระยะสั้นที่บริษัทได้รับจากธนาคารพาณิชย์</p> <p><u>ความเห็นของคณะกรรมการตรวจสอบ</u></p> <p>คณะกรรมการตรวจสอบมีความเห็นว่ารายการดังกล่าวได้กระทำอย่างยุติธรรม และเป็นไปตามปกติธุรกิจการค้า (Fair and at arms' length)</p>

บุคคลที่อาจมีความขัดแย้ง	ลักษณะรายการและความสัมพันธ์	มูลค่ารายการ (ล้านบาท)		ความจำเป็นและสมเหตุสมผล
		ปี 2558	ปี 2559	
3. นางกนกกร แทน ไกรสร	<u>ลักษณะรายการ</u> เจ้าหนี้อื่น <u>ลักษณะความสัมพันธ์</u> กรรมการและผู้ถือหุ้นรายใหญ่ของบริษัท	1.093	0.301	นางกนกกร แทน ไกรสร ได้สำรองเงินจำนวนหนึ่งเพื่อเป็นค่าใช้จ่ายในการดำเนินงานต่างๆ รวมถึงงานประชาสัมพันธ์ศูนย์การค้า เดอะสาละยา มอลล์ <u>ความเห็นของคณะกรรมการตรวจสอบ</u> คณะกรรมการตรวจสอบมีความเห็นว่ารายการดังกล่าวได้กระทำอย่างยุติธรรม และเป็นไปตามปกติธุรกิจการค้า (Fair and at arms' length)

11.2 ขั้นตอนการอนุมัติการทำรายการระหว่างกัน

บริษัทกำหนดขั้นตอนในการทำรายการระหว่างกันของบริษัทและบุคคลที่อาจมีความขัดแย้งว่า ผู้บริหารและผู้มีส่วนได้เสียจะไม่สามารถเข้ามามีส่วนร่วมในการอนุมัติรายการดังกล่าว โดยบริษัทจะจัดให้คณะกรรมการตรวจสอบเป็นผู้ให้ความเห็นเกี่ยวกับความจำเป็นของการเข้าทำรายการ ความสมเหตุสมผล และความเหมาะสมด้านราคาของรายการนั้น โดยพิจารณาจากเงื่อนไขต่างๆ ให้เป็นไปตามลักษณะการดำเนินการค้าปกติในตลาด และมีกรเปรียบเทียบราคาที่เกิดขึ้นกับบุคคลภายนอก ในกรณีที่คณะกรรมการตรวจสอบไม่มีความชำนาญในการพิจารณารายการระหว่างกันที่อาจเกิดขึ้น บริษัทจะจัดให้มีบุคคลที่มีความรู้ ความชำนาญพิเศษ เช่น ผู้สอบบัญชี หรือผู้ประเมินราคาอิสระ หรือสำนักงานกฎหมาย เป็นต้น ที่เป็นอิสระจากบริษัทและบุคคลที่อาจมีความขัดแย้งเป็นผู้ให้ความเห็นเกี่ยวกับรายการระหว่างกันดังกล่าว ความเห็นของบุคคลที่มีความรู้ความชำนาญพิเศษจะถูกนำไปใช้ประกอบการตัดสินใจของคณะกรรมการตรวจสอบและ/หรือคณะกรรมการบริษัทและ/หรือผู้ถือหุ้น แล้วแต่กรณี ทั้งนี้ บริษัทจะเปิดเผยรายการระหว่างกันไว้ในหมายเหตุประกอบงบการเงินที่ได้รับการตรวจสอบจากผู้สอบบัญชีของบริษัท

นอกจากนี้ คณะกรรมการบริษัทจะต้องดูแลให้บริษัทปฏิบัติตามกฎหมายว่าด้วยหลักทรัพย์และตลาดหลักทรัพย์ ข้อบังคับ ประกาศ คำสั่ง หรือข้อกำหนดของตลาดหลักทรัพย์แห่งประเทศไทย รวมถึงการปฏิบัติตามข้อกำหนดเกี่ยวกับการเปิดเผยข้อมูลการทำรายการเกี่ยวโยงและการได้มาหรือจำหน่ายทรัพย์สินที่สำคัญของบริษัทหรือบริษัทย่อย รวมทั้งปฏิบัติตามมาตรฐานบัญชีที่กำหนดโดยสมาคมนักบัญชีด้วย

11.3 แนวโน้มการทำรายการระหว่างกันในอนาคต

ในอนาคตบริษัทคาดว่า การซื้อขายสินค้าระหว่างบริษัทกับบุคคลที่อาจมีความขัดแย้งจะมีเพียงบริษัท พรพรหม ดิสทริบิวชั่น จำกัด (“PPD”) เท่านั้น ซึ่งการทำธุรกรรมยังคงเกิดขึ้นอย่างต่อเนื่องตามความจำเป็น เนื่องจากรายการดังกล่าวเกิดขึ้นตามคำสั่งซื้อจากลูกค้าของบริษัทและบริษัทที่เกี่ยวข้อง โดยจะเป็นการอำนวยความสะดวกให้แก่ลูกค้าเท่านั้น ถึงแม้ว่า PPD จะมีการจำหน่ายสินค้าบางประเภทที่เหมือนกับสินค้าที่บริษัทจัดจำหน่ายอยู่ในปัจจุบัน เช่น ท่อทองแดง ลวดเชื่อม เป็นต้น

อย่างไรก็ตาม สินค้าดังกล่าวเป็นสินค้าที่มีคุณภาพที่แตกต่างกันและผลิตจากผู้ผลิตคนละราย ดังนั้น ฐานลูกค้าของสินค้าดังกล่าวของบริษัทและ PPD จึงแยกตลาดกันอย่างชัดเจน ทั้งนี้ บริษัทและ PPD จะไม่ประกอบธุรกิจที่เป็นการแข่งขันกันในอนาคต โดยบริษัทมีนโยบายที่จะมุ่งเน้นการดำเนินธุรกิจโดยคำนึงถึงผลประโยชน์ของบริษัทและผู้ถือหุ้นโดยรวมเป็นสำคัญ

ในการทำรายการระหว่างกันดังกล่าว บริษัทจะกำหนดเงื่อนไขต่างๆ ให้เป็นไปตามเงื่อนไขการค้าโดยทั่วไปและเป็นราคาตลาดเช่นเดียวกับราคาที่ติดกับบุคคลภายนอก ทั้งนี้ บริษัทจะจัดให้คณะกรรมการตรวจสอบหรือผู้สอบบัญชีหรือผู้เชี่ยวชาญอิสระพิจารณารายการตรวจสอบและให้ความเห็นถึงความสมเหตุสมผลของรายการ รวมทั้งความเหมาะสมของราคาและดำเนินการตามขั้นตอนการอนุมัติการทำรายการระหว่างกันตามที่ระบุไว้ในข้อ 11.2

12. ข้อมูลทางการเงินที่สำคัญ

	ปี 2557		ปี 2558		ปี 2559	
	ล้านบาท	ร้อยละ	ล้านบาท	ร้อยละ	ล้านบาท	ร้อยละ
ผลการดำเนินงาน						
รายได้ขายสุทธิ	1,314.91	98.59	1,292.46	98.36	1,299.89	98.86
รายได้จากการให้เช่าและให้บริการ	6.88	0.52	8.07	0.61	10.17	0.77
รายได้อื่น	11.99	0.90	13.48	1.03	4.81	36.58
รวมรายได้	1,333.78	100.00	1,314.01	100.00	1,314.86	100.00
กำไร (ขาดทุน) สำหรับปี	14.71	1.11	(16.47)	(1.25)	8.75	0.66
กำไร (ขาดทุน) เบ็ดเสร็จรวมสำหรับปี	15.18	1.14	(16.47)	(1.25)	8.75	0.66
ฐานะทางการเงิน						
สินทรัพย์หมุนเวียน	820.05	63.86	826.57	60.79	929.74	60.06
สินทรัพย์รวม	1,284.20	100.00	1,359.72	100.00	1,548.10	100.00
หนี้สินรวม	721.17	56.16	822.75	60.51	785.65	50.75
ส่วนของผู้ถือหุ้น	563.03	43.84	536.97	39.49	762.45	49.25

อัตราส่วนทางการเงิน		ปี 2557	ปี 2558	ปี 2559
อัตราส่วนสภาพคล่อง	เท่า	1.17	1.14	1.33
อัตราส่วนหนี้สินต่อส่วนของผู้ถือหุ้น	เท่า	1.28	1.53	1.05
อัตรากำไรสุทธิ	ร้อยละ	1.14	(1.26)	1.38
อัตราผลตอบแทนผู้ถือหุ้น	ร้อยละ	2.70	(3.02)	2.83
อัตราผลตอบแทนจากสินทรัพย์	ร้อยละ	2.64	(0.59)	2.73

13. การวิเคราะห์และคำอธิบายของฝ่ายจัดการ

13.1 ภาพรวมผลการดำเนินงาน ฐานะทางการเงิน และการเปลี่ยนแปลงที่สำคัญ

1) ภาพรวมการดำเนินงานในปีที่ผ่านมา

บริษัทประกอบธุรกิจเป็นผู้จัดจำหน่ายผลิตภัณฑ์โลหะเพื่อใช้เป็นวัตถุดิบสำหรับอุตสาหกรรมและวัสดุเพื่อใช้ในโรงงานก่อสร้าง นอกจากนี้ ยังได้ขยายการลงทุนสู่ธุรกิจพัฒนาอสังหาริมทรัพย์เพื่อให้เช่า รวมทั้งจัดตั้งบริษัทย่อยเพิ่มขึ้นอีก 2 แห่งในปี 2556 และปี 2557 เพื่อดำเนินธุรกิจผลิตและจำหน่ายบรรจุภัณฑ์ชนิดอ่อนตัว และเป็นตัวแทนจำหน่ายและให้บริการออกแบบ จัดทำ และติดตั้งอุปกรณ์ผลิตกระแสไฟฟ้าโดยใช้พลังงานทางเลือกอื่นที่นอกเหนือจากพลังงานสิ้นเปลือง

ทั้งนี้ ในปี 2559 บริษัทมีรายได้เพิ่มขึ้นจากเดิม จำนวน 7.43 ล้านบาท เดบิตโตเพิ่มขึ้นเล็กน้อย แม้บริษัทจะยังคงรักษาฐานลูกค้าได้เป็นอย่างดี แต่เนื่องจากปัจจุบันบ้านเมืองอยู่ในสถานการณ์รัฐบาลทหารปกครองประเทศ งบการพัฒนาปรับปรุงส่วนใหญ่จัดสรรเพื่อโครงการสาธารณูปโภคพื้นฐานของประเทศ อาทิ ทางด่วน และรถไฟฟ้า การกระจายรายได้ไม่ทั่วถึง เศรษฐกิจโดยรวมยังคงหดตัวและชะลอเพื่อรอความชัดเจน คาดว่าในปี 2560 รัฐบาลจะจัดให้มีการเลือกตั้งและคืนอำนาจสู่ประชาชน อันจะก่อให้เกิดความเชื่อมั่นต่อนักลงทุนและส่งผลให้เกิดคำสั่งการซื้อของผู้บริโภค ทั้งนี้ภาคอุตสาหกรรมการผลิตและภาคอุตสาหกรรมก่อสร้างจะได้รับแรงหนุนให้เติบโตด้วยเช่นกัน

2) ผลการดำเนินงาน

ก) รายได้

	สำหรับปี สิ้นสุดวันที่ 31 ธันวาคม			
	ปี 2558	ปี 2559	เพิ่ม / (ลด)	
			จำนวน	ร้อยละ
รายได้ :				
รายได้จากการขายสุทธิ	1,292.46	1,299.89	7.43	0.57%
รายได้จากการให้เช่าและให้บริการ	8.07	10.17	2.10	26.02%
รายได้อื่น	13.48	4.80	(8.68)	(64.39)%
รวมรายได้	1,314.01	1,314.86	0.85	0.06%
ค่าใช้จ่าย :				
ต้นทุนขาย	1,114.89	1,102.17	(12.72)	(1.14)%
ต้นทุนจากการให้เช่าและให้บริการ	26.44	29.44	3.00	11.35%
ค่าใช้จ่ายในการขาย	47.38	45.31	(2.07)	(4.37)%
ค่าใช้จ่ายในการบริหาร	93.65	103.08	9.43	10.07%

	สำหรับปี สิ้นสุดวันที่ 31 ธันวาคม			
	ปี 2558	ปี 2559	เพิ่ม / (ลด)	
ขาดทุน (กำไร) จากอัตราแลกเปลี่ยน	39.41	(4.76)	44.17	112.08%
รวมค่าใช้จ่าย	1,321.77	1,275.23	(46.54)	(3.52)%
รายได้สูงกว่า (ต่ำกว่า) ค่าใช้จ่าย	(7.76)	39.63	47.39	(610.70)%

ผลิตภัณฑ์และบริการ	ปี 2558	ปี 2559	เพิ่มขึ้น / (ลดลง)	
			จำนวน	ร้อยละ
กลุ่มผลิตภัณฑ์วัตถุดิบอุตสาหกรรม	911.16	889.58	(21.58)	(2.37)%
กลุ่มผลิตภัณฑ์วัสดุก่อสร้าง	381.30	410.31	29.01	7.61%
รวม	1,292.46	1,299.89	7.43	0.57%

ในปี 2559 บริษัทมีรายได้รวมทั้งสิ้น 1,314.86 ล้านบาท เพิ่มขึ้นจากปี 2558 จำนวน 0.85 ล้านบาท หรือคิดเป็นร้อยละ 0.06 โดยบริษัทมีรายได้จากการขายสุทธิเพิ่มขึ้น จำนวน 7.43 ล้านบาท หรือคิดเป็นร้อยละ 0.57 เมื่อเทียบกับปีที่ผ่านมา ซึ่งถือว่าผลประกอบการในปี 2559 สูงกว่าปี 2558 เล็กน้อย เนื่องจากกำลังการซื้อในประเทศหดตัวและการส่งออกปรับลดลง เป็นผลให้ภาวะเศรษฐกิจยังคงชะลอตัวอย่างต่อเนื่อง นอกจากนี้เกษตรกรส่วนใหญ่ยังประสบกับปัญหาภัยแล้งทำให้ไม่สามารถเก็บเกี่ยวพืชผลทางการเกษตรได้พอเพียง อย่างไรก็ตามในปี 2560 บริษัทคาดว่าเศรษฐกิจไทยมีแนวโน้มปรับตัวในทิศทางที่ดีขึ้น เนื่องจากรัฐบาลได้มีการลงทุนในหลายโครงการขนาดใหญ่ซึ่งเป็นโครงสร้างพื้นฐานของประเทศและปัจจุบันโครงการดังกล่าวส่วนใหญ่ได้เริ่มดำเนินการก่อสร้างแล้ว

ทั้งนี้ ในปีที่ผ่านมาบริษัทมีรายได้จากการให้เช่าและให้บริการพื้นที่ในโครงการเดอะ ศาลายา คอมมูนิตี้มอลล์ , การรับจ้างประกอบ และการติดตั้งแผงโซลาร์ของบริษัทย่อย จำนวน 10.17 ล้านบาท และมีกำไรจากอัตราแลกเปลี่ยนเพิ่มขึ้น 44.17 ล้านบาท หรือคิดเป็นร้อยละ 112.08 สำหรับรายได้อื่นลดลง จำนวน 8.68 ล้านบาท หรือคิดเป็นร้อยละ 64.39

ในปี 2560 โครงการเดอะศาลายา ได้มีการปรับรูปแบบธุรกิจจากคอมมูนิตี้มอลล์ มาเป็นสถานที่ท่องเที่ยวเชิงวัฒนธรรมและศูนย์การเรียนรู้ นอกจากนี้ยังจัดให้มีห้องสำหรับจัดประชุมระดับนานาชาติ โดยเมื่อวันที่ 13 มีนาคม 2560 บริษัทได้รับมอบตราสัญลักษณ์ สถานที่จัดงานประเทศไทย (Thailand MICE Venue Standard) ประจำปี 2560

ข) ต้นทุนขายและค่าใช้จ่าย

ต้นทุนขายและบริการ

ในปี 2559 บริษัทมีต้นทุนขายและต้นทุนจากการให้เช่าและให้บริการ จำนวน 1,131.61 ล้านบาท ลดลงจากปีก่อน 9.72 ล้านบาท คิดเป็นร้อยละ 0.85 เมื่อพิจารณาสัดส่วนต้นทุนขายและบริการต่อยอดขายปี 2559 คิดเป็นร้อยละ 86.38 ลดลงจากปีก่อนร้อยละ 1.38 สัดส่วนมีการปรับลดลงในทิศทางเดียวกัน

ค่าใช้จ่ายในการขายและบริหาร

บริษัทมีค่าใช้จ่ายในการขายและบริหารในปี 2559 เท่ากับ 148.38 ล้านบาท เพิ่มขึ้นจากปีก่อน 7.35 ล้านบาท คิดเป็นร้อยละ 5.21 ค่าใช้จ่ายในการขายและบริหารเพิ่มขึ้นจากปีก่อนเนื่องจากบริษัทย่อยทั้งสองแห่งยังมีต้นทุนและค่าใช้จ่ายในการดำเนินงานสูง บริษัทคาดว่าเมื่อเริ่มทำการผลิตสินค้าตามแผนแล้ว ในปี 2560 ต้นทุนและค่าใช้จ่ายจะสอดคล้องกับยอดขายและลดลงอยู่ในเกณฑ์ที่ดี

ต้นทุนทางการเงิน

บริษัทมีต้นทุนทางการเงินในปี 2559 เท่ากับ 18.99 ล้านบาท เพิ่มขึ้นจากปีก่อน 4.22 ล้านบาท คิดเป็นร้อยละ 28.57 เนื่องจากบริษัทย่อยทั้งสองแห่งซึ่งบลงทุนเพิ่มมากขึ้น โดยเฉพาะบริษัท โซลาร์ พีพีเอ็ม จำกัด อยู่ระหว่างก่อสร้างปรับปรุงโรงงานและติดตั้งเครื่องจักรใหม่ เมื่อพิจารณาอัตราส่วนความสามารถในการชำระดอกเบี้ยพบว่าความสามารถในการชำระดอกเบี้ยของบริษัทในปี 2559 เท่ากับ 8.37 เท่า เพิ่มขึ้นจากปีก่อน 5.97 เท่า เนื่องจากปี 2559 บริษัทมีกำไรจากการดำเนินงานเพิ่มขึ้น

ภาษีเงินได้นิติบุคคล

ในปี 2559 บริษัทมีภาระภาษีเงินได้นิติบุคคล จำนวน 11.89 ล้านบาท เนื่องจากบริษัทมีผลประกอบการกำไรจากการดำเนินงาน

กำไรสุทธิ

ในปี 2559 บริษัทมีกำไรสุทธิ เท่ากับ 8.75 ล้านบาท หรือคิดเป็นร้อยละ 0.67 ของรายได้จากการขายสุทธิและรายได้จากการให้เช่าและให้บริการ เพิ่มขึ้นจากปี 2558 ที่มีผลขาดทุนสุทธิเท่ากับ 16.47 ล้านบาท หรือคิดเป็นร้อยละ (1.25) ของรายได้จากการขายสุทธิและรายได้จากการให้เช่าและให้บริการ ส่งผลให้สัดส่วนกำไรสุทธิต่อรายได้จากการขายสุทธิและรายได้จากการให้เช่าและให้บริการเพิ่มขึ้นเพียงร้อยละ 1.93 หรือกำไรสุทธิเพิ่มขึ้นประมาณร้อยละ 153.14 เมื่อเทียบกับปีก่อน การที่กำไรสุทธิเพิ่มขึ้นไม่มาก สาเหตุหลักเกิดจากผลประกอบการขาดทุนของบริษัทย่อยทั้งสองแห่งดังนี้

- บริษัท พีริเมียม เฟล็กซิเบิ้ล แพคเกจจิ้ง จำกัด ผลิตสินค้าบรรจุภัณฑ์ชนิดอ่อนตัว ได้มีการติดตั้งเครื่องจักรใหม่ โดยในปี 2559 มียอดขายเติบโตเพิ่มขึ้น 6% เมื่อเทียบกับปีก่อนหน้า อย่างไรก็ตามเนื่องจากบริษัทมีนโยบายผลิตสินค้าคุณภาพสูงเพื่อรองรับคำสั่งซื้อใหม่ๆ จึงส่งผลให้บริษัทมีต้นทุนและค่าใช้จ่ายในการพัฒนาผลิตภัณฑ์สูง ในขณะที่ยังไม่สามารถผลิตสินค้าในปริมาณมาก ในปี 2560 เนื่องจากเริ่มมีคำสั่งซื้อเข้ามามาก บริษัทคาดว่าจะเริ่มมีกำไรอย่างต่อเนื่อง
- บริษัท โซลาร์ พีพีเอ็ม จำกัด รับจ้างประกอบแผงโซลาร์เซลล์ ได้ติดตั้งเครื่องจักรและเริ่มทดสอบกระบวนการผลิตเสร็จสมบูรณ์แล้ว โดยในช่วงปลายไตรมาสที่ 4/2559 บริษัทเพิ่งเริ่มมีคำสั่งซื้อและได้เริ่มทำการผลิตแล้ว บริษัทคาดว่าจะเริ่มมีกำไรในปลายไตรมาส 2/2560

อัตราผลตอบแทนผู้ถือหุ้น

เมื่อพิจารณาถึงกำไรต่อหุ้นจะเห็นว่ากำไร (ขาดทุน) ต่อหุ้นขึ้นพื้นฐาน ของปี 2558-2559 เท่ากับ (0.052) และ 0.056 ตามลำดับ และเมื่อพิจารณาอัตราผลตอบแทนผู้ถือหุ้น (Return on Equity : ROE) จะเห็นว่าอัตราผลตอบแทนดังกล่าวปรับตัวเพิ่มขึ้นตามกำไรสุทธิที่เพิ่มขึ้น โดยในปี 2558-2559 บริษัทมีอัตราผลตอบแทนผู้ถือหุ้นเท่ากับร้อยละ (3.02) และ 2.83 ตามลำดับ และเช่นเดียวกันกับอัตราผลตอบแทนจากสินทรัพย์รวมของบริษัทที่ปรับตัวเพิ่มขึ้นในทิศทางเดียวกัน โดยในปี 2558-2559 บริษัทมีอัตราผลตอบแทนจากสินทรัพย์รวมเท่ากับร้อยละ (0.59) และร้อยละ 2.73 ตามลำดับ

ค.ฐานะการเงิน

สินทรัพย์

เมื่อพิจารณาจากงบการเงินของบริษัท บริษัทมีสินทรัพย์รวม ณ วันที่ 31 ธันวาคม 2558 และ 31 ธันวาคม 2559 เท่ากับ 1,359.72 ล้านบาท และ 1,548.10 ล้านบาท ตามลำดับ เพิ่มขึ้น 188.38 ล้านบาท คิดเป็นร้อยละ 13.85 ทั้งนี้ รายละเอียดของสินทรัพย์หลักที่สำคัญของบริษัทสามารถสรุปได้ดังนี้

ลูกหนี้การค้า

ในปี 2558 และ 2559 บริษัทมียอดลูกหนี้การค้าก่อนหักค่าเผื่อนี้สงสัยจะสูญ จำนวน 247.38 ล้านบาท และ 228.75 ล้านบาท ตามลำดับ คิดเป็นสัดส่วนต่อสินทรัพย์รวมเท่ากับร้อยละ 18.19 และ 14.78 ตามลำดับ โดยระยะเวลาเก็บหนี้เฉลี่ยในปี 2559 ประมาณ 66.44 วัน ซึ่งน้อยลงเมื่อเทียบกับระยะเวลาเก็บหนี้เฉลี่ยในปี 2558 ที่ประมาณ 0.06 วัน อย่างไรก็ตาม ยังคงสอดคล้องกับนโยบายในการให้เครดิตกับลูกค้าที่บริษัทกำหนดไว้ประมาณ 30-120 วัน ขึ้นอยู่กับประเภทของผลิตภัณฑ์และสถานะของลูกค้า โดยในปี 2559 บริษัทมีสัดส่วนลูกหนี้การค้าก่อนหักค่าเผื่อนี้สงสัยจะสูญต่อรายได้จากการขายและรายได้จากการให้เช่าและบริการ เท่ากับร้อยละ 17.46 ในขณะที่สัดส่วนดังกล่าวคิดเป็นร้อยละ 19.02 ในปี 2558

ระยะเวลาค้างชำระ	31 ธ.ค.2558		31 ธ.ค.2559	
	ล้านบาท	ร้อยละ	ล้านบาท	ร้อยละ
ยังไม่ถึงกำหนดชำระ	165.18	66.77	155.37	67.92
เกินกำหนด :				
- น้อยกว่าหรือเท่ากับ 3 เดือน	61.76	24.97	56.91	24.88
- มากกว่า 3 เดือน ถึง 6 เดือน	4.98	2.01	2.43	1.06
- มากกว่า 6 เดือน ถึง 12 เดือน	7.04	2.85	4.65	2.03
- มากกว่า 12 เดือนขึ้นไป	8.42	3.40	9.39	4.11
รวม	247.38	100.00	228.75	100.00
หัก ค่าเผื่อนี้สงสัยจะสูญ	(7.92)		(10.24)	
ลูกหนี้การค้า – สุทธิ	239.46		218.49	

จากตารางข้างต้น จะเห็นได้ว่า ณ วันที่ 31 ธันวาคม 2558 และวันที่ 31 ธันวาคม 2559 ลูกหนี้การค้าที่ยังไม่ถึงกำหนดชำระของบริษัทมีสัดส่วนร้อยละ 66.77 และร้อยละ 67.92 ของยอดลูกหนี้การค้ารวม ตามลำดับ โดยลูกหนี้ที่ค้างชำระเกินกำหนดส่วนใหญ่แล้วแต่เป็นลูกหนี้ชั้นดี แต่บริษัทยังไม่สามารถเรียกเก็บเงินได้เนื่องจากอยู่ระหว่างรอให้ถึงงวดการวางบิลของลูกค้าหรือเป็นการทยอยส่งสินค้าให้แก่ลูกค้า ทำให้บริษัทยังไม่สามารถวางบิลได้จนกว่าบริษัทจะส่งสินค้าจนครบตามจำนวนที่ลูกค้าได้สั่งซื้อไว้

ทั้งนี้ บริษัทได้พิจารณาตั้งสำรองค่าเผื่อนี้สงสัยจะสูญสำหรับปี 2558 จำนวน 7.92 ล้านบาท และ 10.24 ล้านบาท ในปี 2559 โดยบริษัทมีนโยบายในการตั้งค่าเผื่อนี้สงสัยจะสูญเต็มจำนวนสำหรับลูกหนี้ที่ไม่มีกระแสเคลื่อนไหวและค้างชำระเกินกว่า 360 วัน นอกจากนี้ บริษัทอาจพิจารณาตั้งค่าเผื่อนี้สงสัยจะสูญสำหรับลูกหนี้ที่ไม่มีกระแสเคลื่อนไหวและค้างชำระเกินกว่า 240 วัน แต่ไม่เกิน 360 วัน โดยฝ่ายบัญชีและฝ่ายการตลาดจะร่วมกันพิจารณาโดยแบ่งออกเป็น 2 กรณี คือ สำรองเต็มจำนวนสำหรับยอดหนี้ที่พิจารณาแล้วเห็นว่ามิแน่วโน้มจะเรียกเก็บหนี้ไม่ได้และจะตั้งสำรองครึ่งหนึ่งสำหรับยอดหนี้ที่พิจารณาแล้วเห็นว่ายังมีแนวโน้มที่จะสามารถเรียกเก็บหนี้จากลูกค้าได้อีก

สินค้าคงเหลือ

บริษัทมีสินค้าคงเหลือสุทธิ ณ วันที่ 31 ธันวาคม 2559 เท่ากับ 570.56 ล้านบาท และ 565.89 ล้านบาท ณ วันที่ 31 ธันวาคม 2558 ซึ่งคิดเป็นอัตราส่วนสินค้าคงเหลือต่อสินทรัพย์รวมทั้งหมดเท่ากับร้อยละ 36.86 และ 41.62 ตามลำดับ เนื่องจากในช่วงสิ้นปีโดยเฉพาะเดือนธันวาคมจะมีวันหยุดตามประเพณีมาก เป็นปกติที่ลูกค้าส่วนใหญ่มักชะลอการรับเข้าสินค้า ทำให้สินค้าส่วนใหญ่ที่บริษัทรับเข้าช่วงสิ้นปี 2559 รอส่งมอบให้ลูกค้าตามคำสั่งซื้อในช่วงต้นปี 2560 และสำรองให้แก่ลูกค้าตามนโยบายของบริษัทด้วย ส่งผลให้สินค้าคงเหลือเมื่อเทียบกับยอดขายเพิ่มขึ้นเล็กน้อย โดยอัตราส่วนหมุนเวียนสินค้าคงเหลือของบริษัทในปี 2559 เท่ากับ 1.94 ครั้ง หรือคิดเป็นระยะเวลาในการขายสินค้าเฉลี่ยประมาณ 188 วัน ซึ่งเท่ากับในปี 2558 อัตราส่วนหมุนเวียนสินค้าคงเหลือและระยะเวลาการขายสินค้าเฉลี่ยมีจำนวนเท่ากับ 1.94 ครั้ง และ 188 วัน ตามลำดับ

การตั้งสำรองสำหรับสินค้าคงเหลือของบริษัทนั้น เนื่องจากบริษัทเป็นผู้จัดจำหน่ายผลิตภัณฑ์โลหะซึ่งเป็นวัสดุพื้นฐานที่ใช้เป็นวัตถุดิบอุตสาหกรรมและวัสดุสำหรับงานระบบในการก่อสร้าง ดังนั้น สินค้าที่บริษัทจัดจำหน่ายส่วนใหญ่จึงเป็นสินค้าที่ไม่มีการล้าสมัยและไม่มีส่วนสูญเสียดังกล่าวจากการเก็บรักษา รวมทั้งสินค้าคงเหลือส่วนใหญ่จะมีคำสั่งซื้อจากลูกค้ารองรับอยู่ เพียงรอกำหนดส่งมอบที่แน่นอน ทั้งนี้ เนื่องจากการสั่งซื้อสินค้าของบริษัทเป็นการสั่งซื้อตามยอดสั่งซื้อล่วงหน้าจากลูกค้าบวกด้วยปริมาณสินค้าที่สำรองให้แก่ลูกค้าตามนโยบายของบริษัท ทำให้บริษัทไม่มีนโยบายในการตั้งสำรองสินค้าคงเหลือล้าสมัย

ที่ดิน อาคาร และอุปกรณ์

สินทรัพย์ถาวรส่วนใหญ่ของบริษัท ประกอบด้วย ที่ดินและอาคารคลังสินค้าที่ตำบลสาขลา จังหวัดนครปฐม และที่ตำบลหนองข้างคอก จังหวัดชลบุรี รวมถึงรถบรรทุกเพื่อใช้ในการขนส่งสินค้า โดยที่ดิน อาคาร และอุปกรณ์สุทธิของบริษัท ณ สิ้นปี 2559 มีจำนวน 289.51 ล้านบาท เพิ่มขึ้นจากปี 2558 ที่มีจำนวน 87.74 ล้านบาท คิดเป็นอัตราเพิ่มขึ้นร้อยละ 43.49 เนื่องจากการซื้อเครื่องจักรใหม่เพื่อใช้ในการผลิตของบริษัท โซลาร์ พีพีเอ็ม จำกัด

ง. สภาพคล่อง

กระแสเงินสด

	ปี 2558	ปี 2559
กระแสเงินสดจากการดำเนินงาน	26.72	128.23
กระแสเงินสดจากกิจกรรมลงทุน	(95.73)	(139.09)
กระแสเงินสดจากกิจกรรมจัดหาเงิน	63.12	132.62
เงินสดและรายการเทียบเท่าเงินสดเพิ่มขึ้น (ลดลง)	(5.89)	121.76

สภาพคล่องของกระแสเงินสด ณ วันที่ 31 ธันวาคม 2559 เพิ่มขึ้นจำนวน 121.76 ล้านบาท ซึ่งเพิ่มขึ้นมากกว่าปี 2558 ที่จำนวน (5.89) ล้านบาท เนื่องจากบริษัทได้นำเงินสดสุทธิที่ได้มาจากการดำเนินงานที่เพิ่มขึ้น จำนวน 128.23 ล้านบาท ซึ่งเป็นผลมาจากกำไรจากการดำเนินงานก่อนการเปลี่ยนแปลงในสินทรัพย์และหนี้สินดำเนินงานเพิ่มขึ้น จำนวน 82.65 ล้านบาท สินทรัพย์ดำเนินงานลดลง จำนวน 19.64 ล้านบาท และหนี้สินดำเนินงานเพิ่มขึ้น จำนวน 29.76 ล้านบาท ใช้ในกิจกรรมลงทุน จำนวน 139.09 ล้านบาท เพื่อลงทุนในโครงการเดอะศาลายา มอลล์ และบริษัท โซลาร์ พีพีเอ็ม จำกัด และได้มาจากกิจกรรมจัดหาเงินจำนวน 132.62 ล้านบาท จากการเพิ่มขึ้นของการจำหน่ายหุ้นสามัญเพิ่มทุน และการลดลงของเงินเบิกเกินบัญชี เงินกู้ยืมระยะสั้น และเงินกู้ยืมระยะยาว รวมถึงการจ่ายดอกเบี้ยและเงินปันผล ทั้งนี้ มีเงินสดและรายการเทียบเท่าเงินสดต้นงวดยกมาจำนวน 4.31 ล้านบาท เป็นผลทำให้กิจการมีเงินสดและรายการเทียบเท่าเงินสดคงเหลือจำนวน 126.07 ล้านบาท ณ สิ้นปี 2559

อัตราส่วนสภาพคล่องและ วงจรเงินสด (Cash Cycle)

ในปี 2558-2559 บริษัทมีอัตราส่วนสภาพคล่องเท่ากับ 1.14 และ 1.33 เท่า ตามลำดับ และมีอัตราส่วนสภาพคล่องหมุนเร็วเท่ากับ 0.34 เท่า และ 0.49 เท่า ตามลำดับ นอกจากนี้ ในปี 2559 บริษัทมีระยะเวลาในการเก็บหนี้เฉลี่ย จำนวน 66.44 วัน และระยะเวลาในการขายสินค้า จำนวน 188.18 วัน ในขณะที่มีระยะเวลาในการชำระหนี้ จำนวน 21.60 วัน ซึ่งส่งผลให้วงจรเงินสดของบริษัทมีจำนวนเท่ากับ 233.02 วัน ซึ่งระยะเวลาวงจรเงินสดดังกล่าวแสดงให้เห็นถึงช่วงเวลาที่บริษัทมีความจำเป็นต้องใช้เงินทุนหมุนเวียนจากแหล่งเงินทุนอื่นมาเสริมสภาพคล่อง เช่น เงินกู้ยืมระยะสั้นจากสถาบันการเงิน

จ. แหล่งที่มาของเงินทุน

หนี้สินรวม

ณ วันที่ 31 ธันวาคม 2559 บริษัทมีหนี้สินรวมเท่ากับ 785.65 ล้านบาท โดยแบ่งเป็นหนี้สินหมุนเวียน เท่ากับ 701.60 ล้านบาท และหนี้สินไม่หมุนเวียน เท่ากับ 84.05 ล้านบาท ซึ่งลดลงเมื่อเทียบกับปีก่อน จำนวน 37.10 ล้านบาท หรือคิดเป็นร้อยละ 4.51 เนื่องจากเงินเบิกเกินบัญชี เงินกู้ยืมระยะสั้น และเงินกู้ยืมระยะยาวจากสถาบันการเงินลดลง

เนื่องจากวงเงินกู้ยืมจากธนาคารส่วนใหญ่ของบริษัทเป็นเงินกู้ยืมประเภทวงเงิน LC/TR ซึ่งคิดเป็นสัดส่วนร้อยละ 100 ของวงเงินกู้ยืมรวม โดย ณ วันที่ 31 ธันวาคม 2559 บริษัทมีวงเงินเบิกเกินบัญชีและเงินกู้ยืมระยะสั้นจากธนาคารพาณิชย์ ซึ่งสามารถสรุปได้ดังนี้

ประเภท	วงเงิน (บาท)	หลักประกัน
วงเงินเบิกเกินบัญชี	60,000,000	- เงินฝากประจำของบริษัท - ที่ดินพร้อมสิ่งปลูกสร้างของบริษัท ย่อย
วงเงินเลตเตอร์ออฟเครดิตและทรัสต์รีซีท (LC/TR)	1,306,000,000	- เงินฝากประจำของบริษัท - ที่ดินพร้อมสิ่งปลูกสร้างของบริษัท
วงเงินการใช้สัญญาตกลงซื้อขายเงินตราต่างประเทศ ล่วงหน้า	716,000,000 US\$ 500,000	- เงินฝากประจำของบริษัท - ที่ดินพร้อมสิ่งปลูกสร้างของบริษัท

ส่วนของผู้ถือหุ้น

บริษัทมีส่วนของผู้ถือหุ้น ณ วันที่ 31 ธันวาคม 2559 เท่ากับ 762.45 ล้านบาท เพิ่มขึ้นจากปีก่อน 225.48 ล้านบาท คิดเป็นร้อยละ 41.99 ทั้งนี้ มติที่ประชุมสามัญผู้ถือหุ้นประจำปี 2559 เมื่อวันที่ 28 เมษายน 2559 ได้มีมติให้จ่ายเงินปันผลจากกำไรสะสมที่ยังไม่ได้จัดสรรในอัตราหุ้นละ 0.03 บาท จำนวน 160 ล้านหุ้น รวมเป็นเงินทั้งสิ้น 4.80 ล้านบาท โดยบริษัทได้จ่ายเงินปันผลให้กับผู้ถือหุ้นเรียบร้อยแล้วในวันที่ 27 พฤษภาคม 2559

ความเหมาะสมของโครงสร้างเงินทุน

ในปี 2559 แหล่งเงินทุนส่วนใหญ่ของบริษัทมาจากหนี้สินหมุนเวียนเป็นหลัก โดยมีสัดส่วนประมาณร้อยละ 45.32 ของสินทรัพย์รวม โดยอัตราส่วนหนี้สินต่อส่วนของผู้ถือหุ้นประมาณ 1.05 เท่า ทั้งนี้ ในปี 2559 บริษัทมีการกู้ยืมเงินระยะสั้นจากสถาบันการเงินรวมทั้งสิ้น 513.70 ล้านบาท ลดลง 49.81 ล้านบาท ในปี 2558 คิดเป็นอัตราลดลงร้อยละ 8.84 และในทางกลับกัน ในปี 2559 บริษัทมีเจ้าหนี้การค้าจำนวน 78.08 ล้านบาท เพิ่มขึ้น 28.06 ล้านบาท ในปี 2558 อย่างไรก็ดี เนื่องจากในปี 2559 บริษัทมีกำไรสุทธิ 8.75 ล้านบาท และได้รับเงินจากการจำหน่ายหุ้นสามัญเพิ่มทุน จำนวนเงิน 196.36 ล้านบาท ส่งผลให้อัตราส่วนหนี้สินต่อส่วนของผู้ถือหุ้นสำหรับปี 2559 มีอัตราส่วนลดลงจากปี 2558 ซึ่งอยู่ในเกณฑ์ที่ดี

13.2 ปัจจัยหรือเหตุการณ์ที่อาจมีผลต่อฐานะการเงินหรือการดำเนินงาน

ธุรกิจของบริษัทมีความจำเป็นต้องใช้เงินทุนหมุนเวียนในจำนวนที่มากพอเพื่อรองรับการขยายตัวในอนาคต ถึงแม้ในปัจจุบันเศรษฐกิจโลกมีการขยายตัว แต่ยังไม่มีความเสถียรภาพเท่าที่ควร แต่ผู้บริหารเชื่อมั่นว่าธุรกิจของบริษัทมีแนวโน้มการเติบโตอย่างต่อเนื่องทั้งในภาคการผลิตและธุรกิจก่อสร้างอสังหาริมทรัพย์ เนื่องจากผลิตภัณฑ์ที่บริษัทจำหน่ายล้วนเป็นปัจจัยควบคุมกับการเจริญเติบโตทางเศรษฐกิจ

นอกจากนี้ จากประสบการณ์และความเชี่ยวชาญในธุรกิจมานานกว่า 20 ปีของผู้บริหาร รวมทั้งบริษัทที่มีทีมงานบริหารมืออาชีพที่มีความแข็งแกร่งจึงทำให้มีความเข้าใจเกี่ยวกับความต้องการพื้นฐานของภาคการผลิตต่างๆ เป็นอย่างดี ส่งผลให้บริษัทสามารถเลือกสรรผลิตภัณฑ์ใหม่ๆ ที่มีคุณภาพรวมถึงการสร้างมูลค่าเพิ่มให้กับสินค้าและบริการเพื่อตอบสนองความต้องการของลูกค้าได้อย่างมีประสิทธิภาพ

ณ วันที่ 31 ธันวาคม 2559 บริษัทมีทุนชำระแล้วจำนวน 200,000,250 บาท โดยมีมูลค่าที่ตราไว้หุ้นละ 0.50 บาท ซึ่งในปี 2559 บริษัทมีอัตรากำไร (ขาดทุน) ต่อหุ้น (ขั้นพื้นฐาน) เท่ากับ 0.056 บาท และมีอัตราผลตอบแทนผู้ถือหุ้น ร้อยละ 1.36 ตามลำดับ

ทั้งนี้ ณ วันที่ 23 - 29 ธันวาคม 2559 บริษัทกำหนดให้เป็นวันแจ้งความแจ้งการใช้งานใช้สิทธิที่จะซื้อหุ้นสามัญของบริษัท ตามใบสำคัญแสดงสิทธิ PPM-W1 และวันที่ 30 ธันวาคม 2559 เป็นวันใช้สิทธิใบสำคัญแสดงสิทธิ PPM-W1 ครั้งที่ 6 มีผู้ถือหุ้นประสงค์ใช้สิทธิพร้อมชำระเงินในการจองซื้อหุ้นสามัญในวันที่ 28 ธันวาคม 2559 โดยบริษัทดำเนินการจดทะเบียนเปลี่ยนแปลงทุนชำระแล้วในวันที่ 5 มกราคม 2560 เป็นทุนจดทะเบียน 280,559,972 บาท ทุนจดทะเบียนชำระแล้ว 200,168,116.50 บาท แบ่งเป็นหุ้นสามัญจำนวน 400,336,233 หุ้น มูลค่าที่ตราไว้หุ้นละ 0.50 บาท

14. รายงานความรับผิดชอบของคณะกรรมการบริษัทต่อรายงานทางการเงิน

คณะกรรมการบริษัท พรพรหมเม็ททอล จำกัด (มหาชน) เป็นผู้รับผิดชอบโดยตรงและได้ให้ความสำคัญต่อการดูแลกิจการของบริษัทให้เป็นไปตามนโยบายการกำกับดูแลกิจการที่ดี ทั้งนี้ เพื่อให้รายงานทางการเงินของบริษัท รวมทั้งสารสนเทศทางการเงินที่ปรากฏในรายงานประจำปีมีข้อมูลที่ถูกต้อง ครบถ้วน และชัดเจน ซึ่งรายงานทางการเงินดังกล่าวจัดทำขึ้นตามมาตรฐานการบัญชีที่รับรองทั่วไปในประเทศไทย โดยเลือกใช้นโยบายการบัญชีที่เหมาะสมและถือปฏิบัติอย่างสม่ำเสมอ ใช้ดุลยพินิจอย่างระมัดระวังในการจัดทำ รวมทั้งมีการเปิดเผยข้อมูลสำคัญอย่างเพียงพอในหมายเหตุประกอบงบการเงินและได้ผ่านการตรวจสอบและให้ความเห็นอย่างไม่มีเงื่อนไขจากผู้สอบบัญชีรับอนุญาตที่เป็นอิสระ

คณะกรรมการบริษัทจัดให้มีและดำรงรักษาไว้ซึ่งระบบควบคุมภายในที่มีประสิทธิผล เพื่อให้มั่นใจอย่างมีเหตุผลว่าการบันทึกข้อมูลทางบัญชีมีความถูกต้อง ครบถ้วน และเพียงพอต่อการดูแลรักษาทรัพย์สิน ป้องกันการทุจริตหรือการดำเนินการที่ผิดปกติ การเปิดเผยรายการที่เกี่ยวข้อง โงงกันหรือที่อาจมีความขัดแย้งผลประโยชน์ รวมทั้งมีการปฏิบัติตามกฎหมายและกฎระเบียบที่เกี่ยวข้อง โดยมอบหมายให้คณะกรรมการตรวจสอบเป็นผู้ดูแลรับผิดชอบและรายงานผลต่อคณะกรรมการบริษัทอย่างสม่ำเสมอ ความเห็นของคณะกรรมการตรวจสอบเกี่ยวกับเรื่องนี้ปรากฏในรายงานของคณะกรรมการตรวจสอบซึ่งแสดงไว้ในรายงานประจำปีแล้ว

คณะกรรมการบริษัทมีความเห็นว่า ระบบการควบคุมภายในของบริษัทโดยรวมอยู่ในระดับที่น่าพอใจ สามารถสร้างความเชื่อมั่นอย่างมีเหตุผลต่อความเชื่อมั่นได้ของงบการเงินของบริษัท ณ วันที่ 31 ธันวาคม 2559 ซึ่งผู้สอบบัญชีของบริษัทได้ตรวจสอบตามมาตรฐานการสอบบัญชีที่รับรองทั่วไปและแสดงความเห็นว่างบการเงินแสดงฐานะการเงินและผลการดำเนินงาน โดยถูกต้องตามที่ควรในสาระสำคัญตามหลักการบัญชีที่รับรองทั่วไป

ในนามคณะกรรมการบริษัท

บริษัท พรพรหมเม็ททอล จำกัด (มหาชน)



(นายจางเจตน์ บุญเกิด)

รักษาการประธานกรรมการ และรองประธานกรรมการ

วันที่ 28 กุมภาพันธ์ 2560

15. รายงานคณะกรรมการตรวจสอบประจำปี 2559

ในปี 2559 คณะกรรมการตรวจสอบของบริษัท พรพหรมเม็ททอล จำกัด (มหาชน) ประกอบด้วยกรรมการอิสระ 3 ท่าน โดยมีนายปรกรณ์ บริมาสพร เป็นประธานกรรมการตรวจสอบ นายไทยลักษณ์ ลีถาวร และนายจงเจตน์ บุญเกิด เป็นกรรมการตรวจสอบ ต่อมา นายปรกรณ์ บริมาสพร ได้ลาออกจากตำแหน่งเมื่อวันที่ 6 ตุลาคม 2559 คณะกรรมการบริษัทจึงมีมติแต่งตั้งนายไทยลักษณ์ ลีถาวร ดำรงตำแหน่งประธานกรรมการตรวจสอบ เมื่อวันที่ 13 ตุลาคม 2559 และแต่งตั้งพลเอกจักรกฤษณ์ พงษ์ภมร เป็นกรรมการตรวจสอบ เมื่อวันที่ 11 พฤศจิกายน 2559

ในปี 2559 คณะกรรมการตรวจสอบได้ประชุมร่วมกัน 4 ครั้ง เพื่อปฏิบัติหน้าที่ตามที่ได้รับมอบไว้ในกฎบัตรของคณะกรรมการตรวจสอบ ในการประชุมแต่ละครั้งมีวาระการประชุมร่วมกับผู้จัดการสำนักตรวจสอบภายใน นอกจากนี้ ยังได้ประชุมร่วมกับผู้บริหารระดับสูงของบริษัทในวาระที่เกี่ยวข้อง และในเดือนกุมภาพันธ์ 2559 คณะกรรมการตรวจสอบได้ประชุมร่วมกับผู้สอบบัญชีของบริษัทเพื่อพิจารณารายละเอียดงบการเงินของบริษัท รวมถึงรายการที่เกี่ยวข้องกันจากการปฏิบัติหน้าที่ดังกล่าวข้างต้น คณะกรรมการตรวจสอบมีความคิดเห็นดังนี้

1. งบการเงินประจำปี 2559 ของบริษัทมีความเหมาะสมและไม่พบรายการใดที่อาจมีผลกระทบอันเป็นสาระสำคัญต่อการเงินดังกล่าว
2. ระบบควบคุมภายในของบริษัทมีความเหมาะสม เพียงพอ และมีประสิทธิภาพ
3. รายการที่เกี่ยวข้องกันที่ปรากฏในปี 2559 เป็นรายการที่เป็นธุรกิจตามปกติทั่วไป สมเหตุสมผล และไม่พบรายการใดที่ผิดปกติ
4. บริษัทได้ปฏิบัติตามอยู่ในกรอบของกฎหมายว่าด้วยหลักทรัพย์และตลาดหลักทรัพย์ ตลอดจนข้อกำหนดและกฎหมายอื่นที่เกี่ยวข้องกับธุรกิจของบริษัท
5. ผู้สอบบัญชีประจำปี 2559 ของบริษัท คือ นายเมธี รัตนศรีเมธา ผู้สอบบัญชีรับอนุญาตเลขที่ 3425 แห่งบริษัท เอ็มอาร์ แอนด์ แอสโซซิเอท จำกัด เป็นบุคคลที่เหมาะสมเพราะมีความรู้และมีความเป็นอิสระ ตลอดจนมีประสบการณ์ในการสอบบัญชีมาเป็นเวลายาวนานและเป็นผู้สอบบัญชีของบริษัทเป็นปีที่ 5

สำหรับการพิจารณาคัดเลือกผู้สอบบัญชีของบริษัทประจำปี 2560 คณะกรรมการตรวจสอบเสนอให้แต่งตั้งนายพิศิษฐ์ ชีวะเรืองโรจน์ ผู้สอบบัญชีรับอนุญาตเลขที่ 2803 หรือ นายอักรเดช เปลี่ยนสกุล ผู้สอบบัญชีรับอนุญาตเลขที่ 5389 หรือ นางสาววราภรณ์ วารีเสวตสุวรรณ ผู้สอบบัญชีรับอนุญาตเลขที่ 5087 แห่งบริษัท เอ็มอาร์ แอนด์ แอสโซซิเอท จำกัด เป็นผู้สอบบัญชีของบริษัทประจำปี 2560

ในนามคณะกรรมการตรวจสอบ
บริษัท พรพหรมเม็ททอล จำกัด (มหาชน)

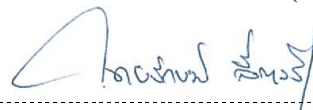

(นายไทยลักษณ์ ลีถาวร)

ประธานกรรมการตรวจสอบและกรรมการอิสระ

16. รายงานของผู้สอบบัญชีรับอนุญาต

เสนอ ผู้ถือหุ้นและคณะกรรมการของบริษัท พรพรหมเม็ททอล จำกัด (มหาชน)

ข้าพเจ้าได้ตรวจสอบงบการเงินรวมของบริษัท พรพรหมเม็ททอล จำกัด (มหาชน) และบริษัทย่อย (กลุ่มบริษัท) ซึ่งประกอบด้วยงบแสดงฐานะการเงินรวม ณ วันที่ 31 ธันวาคม 2559 และงบกำไรขาดทุนเบ็ดเสร็จรวม งบแสดงการเปลี่ยนแปลงส่วนของผู้ถือหุ้นรวมและงบกระแสเงินสดรวมสำหรับปีสิ้นสุดวันเดียวกันและหมายเหตุประกอบงบการเงิน รวมถึงหมายเหตุสรุปนโยบายการบัญชีที่สำคัญ และข้าพเจ้าได้ตรวจสอบงบการเงินเฉพาะกิจการของบริษัท พรพรหมเม็ททอล จำกัด (มหาชน) ซึ่งประกอบด้วยงบแสดงฐานะการเงินเฉพาะกิจการ ณ วันที่ 31 ธันวาคม 2559 และงบกำไรขาดทุนเบ็ดเสร็จเฉพาะกิจการ งบแสดงการเปลี่ยนแปลงส่วนของผู้ถือหุ้นเฉพาะกิจการและงบกระแสเงินสดเฉพาะกิจการสำหรับปีสิ้นสุดวันเดียวกันและหมายเหตุประกอบงบการเงินเฉพาะกิจการ รวมถึงหมายเหตุสรุปนโยบายการบัญชีที่สำคัญ

ข้าพเจ้าเห็นว่า งบการเงินรวมข้างต้นนี้แสดงฐานะการเงินรวมของบริษัท พรพรหมเม็ททอล จำกัด (มหาชน) และบริษัทย่อย ณ วันที่ 31 ธันวาคม 2559 และผลการดำเนินงานรวมและกระแสเงินสดรวมสำหรับปีสิ้นสุดวันเดียวกัน โดยถูกต้องตามที่ควรในสาระสำคัญตามมาตรฐานการรายงานทางการเงิน และงบการเงินเฉพาะกิจการข้างต้นนี้แสดงฐานะการเงินของบริษัท พรพรหมเม็ททอล จำกัด (มหาชน) ณ วันที่ 31 ธันวาคม 2559 และผลการดำเนินงานและกระแสเงินสดสำหรับปีสิ้นสุดวันเดียวกัน โดยถูกต้องตามที่ควรในสาระสำคัญตามมาตรฐานการรายงานทางการเงิน

เกณฑ์ในการแสดงความเห็น

ข้าพเจ้าได้ปฏิบัติตามตรวจสอบตามมาตรฐานการสอบบัญชี ความรับผิดชอบของข้าพเจ้าได้กล่าวไว้ในส่วนของความรับผิดชอบของผู้สอบบัญชีต่อการตรวจสอบงบการเงินในรายงานของข้าพเจ้า ข้าพเจ้ามีความเป็นอิสระจากกลุ่มบริษัทตามข้อกำหนดจรรยาบรรณของผู้ประกอบวิชาชีพบัญชีที่กำหนดโดยสภาวิชาชีพบัญชี ในพระบรมราชูปถัมภ์ ในส่วนที่เกี่ยวข้องกับการตรวจสอบงบการเงิน และข้าพเจ้าได้ปฏิบัติตามความรับผิดชอบด้านจรรยาบรรณอื่นๆ ซึ่งเป็นไปตามข้อกำหนดเหล่านี้ ข้าพเจ้าเชื่อว่าหลักฐานการสอบบัญชีที่ข้าพเจ้าได้รับเพียงพอและเหมาะสมเพื่อใช้เป็นเกณฑ์ในการแสดงความเห็นของข้าพเจ้า

เรื่องสำคัญในการตรวจสอบ

เรื่องสำคัญในการตรวจสอบคือเรื่องต่างๆ ที่มีนัยสำคัญที่สุดตามดุลยพินิจของผู้ประกอบวิชาชีพของข้าพเจ้าในการตรวจสอบงบการเงินสำหรับงวดปัจจุบัน ข้าพเจ้าได้นำเรื่องเหล่านี้มาพิจารณาในบริบทของการตรวจสอบงบการเงินโดยรวมและในการแสดงความเห็นของข้าพเจ้า ทั้งนี้ ข้าพเจ้าไม่ได้แสดงความเห็นแยกต่างหากสำหรับเรื่องเหล่านี้

จากการพิจารณาและใช้ดุลยพินิจของผู้ประกอบวิชาชีพของข้าพเจ้า ข้าพเจ้าไม่พบว่ามีเรื่องสำคัญในการตรวจสอบที่ต้องนำมาสื่อสารในรายงานของข้าพเจ้า

ข้อมูลอื่น

ผู้บริหารเป็นผู้รับผิดชอบต่อข้อมูลอื่น ข้อมูลอื่นประกอบด้วยข้อมูลซึ่งรวมอยู่ในแบบแสดงรายการข้อมูลประจำปีและรายงานประจำปีแต่ไม่รวมถึงงบการเงินรวมและงบการเงินเฉพาะกิจการและรายงานของผู้สอบบัญชีของข้าพเจ้าที่รวมอยู่ในเอกสารหรือรายงานเหล่านั้น ข้าพเจ้าคาดว่าข้อมูลอื่นดังกล่าวข้างต้นจะถูกจัดเตรียมให้ข้าพเจ้าภายหลังวันที่ในรายงานของผู้สอบบัญชีนี้

ความเห็นของข้าพเจ้าต่องบการเงินรวมและงบการเงินเฉพาะกิจการไม่ครอบคลุมถึงข้อมูลอื่นและข้าพเจ้าไม่ได้ให้ความเชื่อมั่นต่อข้อมูลอื่น

ความรับผิดชอบของข้าพเจ้าที่เกี่ยวข้องเนื่องกับการตรวจสอบงบการเงินรวมและงบการเงินเฉพาะกิจการคือ การอ่านและพิจารณาว่าข้อมูลอื่นมีความขัดแย้งที่มีสาระสำคัญกับงบการเงินรวมและงบการเงินเฉพาะกิจการ หรือกับความรู้ที่ได้รับจากการตรวจสอบของข้าพเจ้า หรือปรากฏว่าข้อมูลอื่นมีการแสดงข้อมูลที่ขัดต่อข้อเท็จจริงอันเป็นสาระสำคัญหรือไม่

เมื่อข้าพเจ้าได้อ่านข้อมูลอื่นดังกล่าวข้างต้น หากข้าพเจ้าสรุปได้ว่ามีการแสดงข้อมูลที่ขัดต่อข้อเท็จจริงอันเป็นสาระสำคัญ ข้าพเจ้าต้องสื่อสารเรื่องดังกล่าวกับคณะกรรมการตรวจสอบเพื่อให้คณะกรรมการตรวจสอบรับทราบและจัดให้มีการแก้ไขข้อมูลที่แสดงขัดต่อข้อเท็จจริงตามความเหมาะสม

ความรับผิดชอบของผู้บริหารและคณะกรรมการตรวจสอบต่องบการเงิน

ผู้บริหารมีหน้าที่รับผิดชอบในการจัดทำและนำเสนองบการเงินเหล่านี้โดยถูกต้องตามที่ควรตามมาตรฐานการรายงานทางการเงิน และรับผิดชอบเกี่ยวกับการควบคุมภายในที่ผู้บริหารพิจารณาว่าเป็นเพื่อให้สามารถจัดทำงบการเงินที่ปราศจากการแสดงข้อมูลที่ขัดต่อข้อเท็จจริงอันเป็นสาระสำคัญไม่ว่าจะเกิดจากการทุจริตหรือข้อผิดพลาด

ในการจัดทำงบการเงิน ผู้บริหารรับผิดชอบในการประเมินความสามารถของกลุ่มบริษัทในการดำเนินงานต่อเนื่อง เปิดเผยเรื่องที่เกี่ยวข้องกับการดำเนินงานต่อเนื่อง และการใช้เกณฑ์การบัญชีสำหรับการดำเนินงานต่อเนื่องเว้นแต่ผู้บริหารมีความตั้งใจที่จะเลิกกลุ่มบริษัทหรือหยุดดำเนินงานหรือไม่สามารถดำเนินงานต่อเนื่องต่อไปได้

คณะกรรมการตรวจสอบมีหน้าที่ในการสอดส่องดูแลกระบวนการในการจัดทำรายงานทางการเงินของกลุ่มบริษัท

ความรับผิดชอบของผู้สอบบัญชีต่อการตรวจสอบงบการเงิน

การตรวจสอบของข้าพเจ้ามีวัตถุประสงค์เพื่อให้ได้ความเชื่อมั่นอย่างสมเหตุสมผลว่างบการเงินโดยรวมปราศจากการแสดงข้อมูลที่ขัดต่อข้อเท็จจริงอันเป็นสาระสำคัญหรือไม่ ไม่ว่าจะเกิดจากการทุจริตหรือข้อผิดพลาด และเสนอรายงานของผู้สอบบัญชีซึ่งรวมความเห็นของข้าพเจ้าอยู่ด้วย ความเชื่อมั่นอย่างสมเหตุสมผลคือความเชื่อมั่นในระดับสูงแต่ไม่ได้เป็นการรับประกันว่าการปฏิบัติงานตรวจสอบตามมาตรฐานการสอบบัญชีจะสามารถตรวจพบข้อมูลที่ขัดต่อข้อเท็จจริงอันเป็นสาระสำคัญที่มีอยู่ได้เสมอไป ข้อมูลที่ขัดต่อข้อเท็จจริงอาจเกิดจากการทุจริตหรือข้อผิดพลาดและถือว่ามีสาระสำคัญเมื่อคาดการณ์ได้อย่างสมเหตุสมผลว่างบการเงินที่ขัดต่อข้อเท็จจริงแต่ละรายการหรือทุกรายการรวมกันจะมีผลต่อการตัดสินใจทางเศรษฐกิจของผู้ใช้งบการเงินจากการใช้งบการเงินเหล่านี้

ในการตรวจสอบของข้าพเจ้าตามมาตรฐานการสอบบัญชี ข้าพเจ้าได้ใช้ดุลยพินิจและการสังเกตและสงสัยเชิงผู้ประกอบวิชาชีพตลอดการตรวจสอบ การปฏิบัติงานของข้าพเจ้ารวมถึง

- ระบุและประเมินความเสี่ยงจากการแสดงข้อมูลที่ขัดต่อข้อเท็จจริงอันเป็นสาระสำคัญในงบการเงิน ไม่ว่าจะเกิดจากการทุจริตหรือข้อผิดพลาด ออกแบบและปฏิบัติตามวิธีการตรวจสอบเพื่อตอบสนองต่อความเสี่ยงเหล่านั้น และได้หลักฐานการสอบบัญชีที่เพียงพอและเหมาะสมเพื่อเป็นเกณฑ์ในการแสดงความคิดเห็นของข้าพเจ้า ความเสี่ยงที่ไม่พบข้อมูลที่ขัดต่อข้อเท็จจริงอันเป็นสาระสำคัญซึ่งเป็นผลมาจากการทุจริตจะสูงกว่าความเสี่ยงที่เกิดจากข้อผิดพลาด เนื่องจากการทุจริตอาจเกี่ยวกับการสมรู้ร่วมคิด การปลอมแปลงเอกสารหลักฐาน การตั้งใจละเว้นการแสดงผล การแสดงผลที่ไม่ตรงตามข้อเท็จจริงหรือการแทรกแซงการควบคุมภายใน
- ทำความเข้าใจระบบการควบคุมภายในที่เกี่ยวข้องกับการตรวจสอบ เพื่อออกแบบวิธีการตรวจสอบที่เหมาะสมกับสถานการณ์ แต่ไม่ใช่เพื่อวัตถุประสงค์ในการแสดงความคิดเห็นต่อความมีประสิทธิภาพของการควบคุมภายในของกลุ่มบริษัท
- ประเมินความเหมาะสมของนโยบายการบัญชีที่ผู้บริหารใช้และความสมเหตุสมผลของประมาณการทางบัญชีและการเปิดเผยข้อมูลที่เกี่ยวข้องซึ่งจัดทำขึ้นโดยผู้บริหาร
- สรุปเกี่ยวกับความเหมาะสมของการใช้เกณฑ์การบัญชีสำหรับการดำเนินงานต่อเนื่องของผู้บริหารและจากหลักฐานการสอบบัญชีที่ได้รับ สรุปว่ามีความไม่แน่นอนที่มีสาระสำคัญที่เกี่ยวกับเหตุการณ์หรือสถานการณ์ที่อาจเป็นเหตุให้เกิดข้อสงสัยอย่างมีนัยสำคัญต่อความสามารถของกลุ่มบริษัทในการดำเนินงานต่อเนื่องหรือไม่ ถ้าข้าพเจ้าได้ข้อสรุปว่ามีความไม่แน่นอนที่มีสาระสำคัญ ข้าพเจ้าต้องกล่าวไว้ในรายงานของผู้สอบบัญชีของข้าพเจ้าถึงการเปิดเผยที่เกี่ยวข้องในงบการเงิน หรือถ้าการเปิดเผยดังกล่าวไม่เพียงพอ ความเห็นของข้าพเจ้าจะเปลี่ยนแปลงไป ข้อสรุปของข้าพเจ้าขึ้นอยู่กับหลักฐานการสอบบัญชีที่ได้รับจนถึงวันที่ในรายงานของผู้สอบบัญชีของข้าพเจ้า อย่างไรก็ตาม เหตุการณ์หรือสถานการณ์ในอนาคตอาจเป็นเหตุให้กลุ่มบริษัทต้องหยุดการดำเนินงานต่อเนื่อง
- ประเมินการนำเสนอ โครงสร้างและเนื้อหาของงบการเงินโดยรวม รวมถึงการเปิดเผยว่างบการเงินแสดงรายการและเหตุการณ์ในรูปแบบที่ทำให้มีการนำเสนอข้อมูลโดยถูกต้องตามที่ควร
- ได้รับหลักฐานการสอบบัญชีที่เหมาะสมอย่างเพียงพอเกี่ยวกับข้อมูลทางการเงินของกิจการภายในกลุ่มหรือกิจกรรมทางธุรกิจภายในกลุ่มบริษัทเพื่อแสดงความคิดเห็นต่องบการเงินรวม ข้าพเจ้ารับผิดชอบต่อการกำหนดแนวทาง การควบคุมดูแล และการปฏิบัติงานตรวจสอบกลุ่มบริษัท ข้าพเจ้าเป็นผู้รับผิดชอบแต่เพียงผู้เดียวต่อความเห็นของข้าพเจ้า

ข้าพเจ้าได้สื่อสารกับคณะกรรมการตรวจสอบเกี่ยวกับขอบเขตและช่วงเวลาของการตรวจสอบตามที่ได้วางแผนไว้ ประเด็นที่มีนัยสำคัญที่พบจากการตรวจสอบรวมถึงข้อบกพร่องที่มีนัยสำคัญในระบบการควบคุมภายในซึ่งข้าพเจ้าได้พบในระหว่างการตรวจสอบของข้าพเจ้า

ข้าพเจ้าได้ให้คำรับรองแก่คณะกรรมการตรวจสอบว่าข้าพเจ้าได้ปฏิบัติตามข้อกำหนดจรรยาบรรณที่เกี่ยวข้องกับความเป็นอิสระและได้สื่อสารกับคณะกรรมการตรวจสอบเกี่ยวกับความสัมพันธ์ทั้งหมดตลอดจนเรื่องอื่นซึ่งข้าพเจ้าเชื่อว่ามีเหตุผลที่บุคคลภายนอกอาจพิจารณาว่ากระทบต่อความเป็นอิสระของข้าพเจ้าและมาตรการที่ข้าพเจ้าใช้เพื่อป้องกันไม่ให้ข้าพเจ้าขาดความเป็นอิสระ

จากเรื่อง que สื่อกับคณะกรรมการตรวจสอบ ข้าพเจ้าได้พิจารณาเรื่องต่าง ๆ ที่มึนัยสำคัญมากที่สุดในการตรวจสอบ งบการเงินในงวดปัจจุบันและกำหนดเป็นเรื่องสำคัญในการตรวจสอบ ข้าพเจ้าได้อธิบายเรื่องเหล่านี้ในรายงานของผู้สอบบัญชี เว้นแต่กฎหมายหรือข้อบังคับไม่ให้เปิดเผยต่อสาธารณะเกี่ยวกับเรื่องดังกล่าว หรือในสถานการณ์ที่ยากที่จะเกิดขึ้น ข้าพเจ้าพิจารณาว่าไม่ควรสื่อสารเรื่องดังกล่าวในรายงานของข้าพเจ้าเพราะการกระทำดังกล่าวสามารถคาดการณ์ได้อย่าง สมเหตุสมผลว่าจะมีผลกระทบในทางลบมากกว่าผลประโยชน์ต่อส่วน ได้เสียสาธารณะจากการสื่อสารดังกล่าว ผู้สอบบัญชีที่รับผิดชอบงานสอบบัญชีและการนำเสนอรายงานฉบับนี้คือนายเมธี รัตนศรีเมธา



(นายเมธี รัตนศรีเมธา)
ผู้สอบบัญชีรับอนุญาต
เลขทะเบียน 3425

กรุงเทพมหานคร
28 กุมภาพันธ์ 2560

บริษัท พรพรหมเมืงทอล จำกัด (มหาชน) และบริษัทย่อย
งบแสดงฐานะการเงิน
ณ วันที่ 31 ธันวาคม 2559 และ 2558

สินทรัพย์

หมายเหตุ	พันบาท			
	งบการเงินรวม		งบการเงินเฉพาะกิจการ	
	2559	2558	2559	2558
สินทรัพย์หมุนเวียน				
เงินสดและรายการเทียบเท่าเงินสด	126,066	4,308	106,964	1,773
เงินลงทุนชั่วคราว	2	2	2	2
ลูกหนี้การค้า				
- บริษัทที่เกี่ยวข้องกัน	4	676	17,083	19,891
- อื่นๆ	5	218,494	194,074	212,772
เงินให้กู้ยืมระยะสั้นแก่กิจการที่เกี่ยวข้องกัน				
และดอกเบี้ยค้างรับ	4	-	33,111	11,127
ลูกหนี้อื่น - กิจการที่เกี่ยวข้องกัน	4	-	4	7,725
สินค้าคงเหลือ	6	570,555	531,155	526,886
สินทรัพย์หมุนเวียนอื่น	7	14,487	1,499	7,576
รวมสินทรัพย์หมุนเวียน	929,744	826,571	883,892	787,752
สินทรัพย์ไม่หมุนเวียน				
เงินฝากสถาบันการเงินที่มีภาระค้ำประกัน	8	70,120	70,120	70,120
เงินให้กู้ยืมระยะยาวแก่กิจการที่เกี่ยวข้องกัน	4	-	41,250	-
เงินลงทุนในบริษัทย่อย	9	-	65,676	39,696
ที่ดิน อาคารและอุปกรณ์	4, 10	289,506	201,762	70,144
สิทธิการเช่า	11	5,629	7,040	7,040
สินทรัพย์เพื่อให้เช่า	4, 12	239,444	239,444	239,611
สินทรัพย์ภาษีเงินได้รอการตัดบัญชี	13	5,511	5,074	9,932
สินทรัพย์ไม่หมุนเวียนอื่น		8,149	4,168	3,327
รวมสินทรัพย์ไม่หมุนเวียน	618,359	533,147	495,869	439,870
รวมสินทรัพย์	1,548,103	1,359,718	1,379,761	1,227,622

หมายเหตุประกอบงบการเงินเป็นส่วนหนึ่งของงบการเงินนี้

บริษัท พรพรหมเม็ททอล จำกัด (มหาชน) และบริษัทย่อย
งบแสดงฐานะการเงิน
ณ วันที่ 31 ธันวาคม 2559 และ 2558

หนี้สินและส่วนของผู้ถือหุ้น

หมายเหตุ	พันบาท				
	งบการเงินรวม		งบการเงินเฉพาะกิจการ		
	2559	2558	2559	2558	
หนี้สินหมุนเวียน					
เงินเบิกเกินบัญชีและเงินกู้ยืมระยะสั้น					
จากสถาบันการเงิน	15	513,701	563,514	495,700	563,514
เจ้าหนี้การค้า					
- บริษัทที่เกี่ยวข้องกัน	4	12	5	12	5
- อื่นๆ		78,069	50,015	68,769	42,145
เจ้าหนี้อื่นกิจการที่เกี่ยวข้องกัน	4	850	1,492	301	1,093
ส่วนของหนี้สินภายใต้สัญญาเช่าทาง					
การเงินที่ถึงกำหนดชำระภายในหนึ่งปี	17	350	2,053	350	2,053
ส่วนของเงินกู้ยืมระยะยาวที่ครบกำหนด					
ชำระภายในหนึ่งปี	18	18,903	19,203	5,757	6,321
เงินกู้ยืมระยะสั้นจากบุคคลที่เกี่ยวข้องกัน					
และดอกเบี้ยค้างจ่าย	4	32,889	18,790	-	-
ภาษีเงินได้ค้างจ่าย		3,285	92	3,285	-
ค่าใช้จ่ายค้างจ่ายและหนี้สินหมุนเวียนอื่น	16	53,545	68,022	19,533	60,533
รวมหนี้สินหมุนเวียน		701,604	723,186	593,707	675,664
หนี้สินไม่หมุนเวียน					
หนี้สินภายใต้สัญญาเช่าทางการเงิน	17	2,738	564	711	159
เงินกู้ยืมระยะยาวจากสถาบันการเงิน	18	72,607	90,541	15	5,791
หนี้สินผลประโยชน์ของพนักงาน					
หลังออกจากงาน	19	6,283	5,314	5,502	4,722
หนี้สินไม่หมุนเวียนอื่น		2,420	3,146	2,420	3,146
รวมหนี้สินไม่หมุนเวียน		84,048	99,565	8,648	13,818
รวมหนี้สิน		785,652	822,751	602,355	689,482

หมายเหตุประกอบงบการเงินเป็นส่วนหนึ่งของงบการเงินนี้

บริษัท พรพรหมเมืงททอล จำกัด (มหาชน) และบริษัทย่อย
งบแสดงฐานะการเงิน
ณ วันที่ 31 ธันวาคม 2559 และ 2558

หนี้สินและส่วนของผู้ถือหุ้น (ต่อ)

หมายเหตุ	พันบาท			
	งบการเงินรวม		งบการเงินเฉพาะกิจการ	
	2559	2558	2559	2558
ส่วนของผู้ถือหุ้น				
ทุนเรือนหุ้น				
ทุนจดทะเบียน	20	240,000	240,000	240,000
ทุนที่ออกและชำระเต็มมูลค่าแล้ว	20	200,168	160,000	200,168
ส่วนเกินมูลค่าหุ้น	20, 21	235,992	78,646	235,992
กำไรสะสม				
- จัดสรรเป็นทุนสำรองตามกฎหมาย	21	19,298	16,968	19,298
- ยังไม่ได้จัดสรร		292,087	281,055	321,948
รวมส่วนของผู้ถือหุ้นบริษัทใหญ่		747,545	536,669	777,406
ส่วนได้เสียที่ไม่มีอำนาจควบคุม		14,906	298	-
รวมส่วนของผู้ถือหุ้น		762,451	536,967	777,406
รวมหนี้สินและส่วนของผู้ถือหุ้น		1,548,103	1,359,718	1,379,761

หมายเหตุประกอบงบการเงินเป็นส่วนหนึ่งของงบการเงินนี้

บริษัท พรพรหมเม็ททอล จำกัด (มหาชน) และบริษัทย่อย
งบกำไรขาดทุนเบ็ดเสร็จ
สำหรับปีสิ้นสุดวันที่ 31 ธันวาคม 2559 และ 2558

หมายเหตุ	พันบาท				
	งบการเงินรวม		งบการเงินเฉพาะกิจการ		
	2559	2558	2559	2558	
รายได้					
ขายสุทธิ	4	1,299,888	1,292,464	1,203,836	1,196,124
รายได้จากการให้เช่าและให้บริการ		10,170	8,070	5,042	8,020
รายได้อื่น	4	4,805	13,475	4,100	10,455
รวมรายได้		1,314,863	1,314,009	1,212,978	1,214,599
ค่าใช้จ่าย					
ต้นทุนขาย	4	1,102,165	1,114,889	1,014,312	1,045,769
ต้นทุนจากการให้เช่าและให้บริการ		29,443	26,438	23,324	26,384
ค่าใช้จ่ายในการขาย		45,306	47,383	41,511	45,200
ค่าใช้จ่ายในการบริหาร	4	103,076	93,650	67,209	80,716
ขาดทุน (กำไร) จากอัตราแลกเปลี่ยน		(4,763)	39,413	(4,644)	37,805
ต้นทุนทางการเงิน	4	18,999	14,772	12,841	12,067
รวมค่าใช้จ่าย		1,294,226	1,336,545	1,154,553	1,247,941
กำไร (ขาดทุน) ก่อนค่าใช้จ่ายภาษีเงินได้		20,637	(22,536)	58,425	(33,342)
ค่าใช้จ่าย (รายได้) ภาษีเงินได้	13	11,887	(6,071)	11,873	(6,054)
กำไร (ขาดทุน) สำหรับปี		8,750	(16,465)	46,552	(27,288)
กำไรขาดทุนเบ็ดเสร็จอื่นสำหรับปี		-	-	-	-
กำไร (ขาดทุน) เบ็ดเสร็จรวมสำหรับปี		8,750	(16,465)	46,552	(27,288)

หมายเหตุประกอบงบการเงินเป็นส่วนหนึ่งของงบการเงินนี้

บริษัท พรพรหมเม็ททอล จำกัด (มหาชน) และบริษัทย่อย
งบกำไรขาดทุนเบ็ดเสร็จ
สำหรับปีสิ้นสุดวันที่ 31 ธันวาคม 2559 และ 2558

หมายเหตุ	พันบาท			
	งบการเงินรวม		งบการเงินเฉพาะกิจการ	
	2559	2558	2559	2558
การแบ่งปันกำไร (ขาดทุน)				
ส่วนที่เป็นของ				
ผู้ถือหุ้นบริษัทใหญ่	18,162	(16,578)	46,552	(27,288)
ส่วนได้เสียที่ไม่มีอำนาจควบคุม	(9,412)	113	-	-
	<u>8,750</u>	<u>(16,465)</u>	<u>46,552</u>	<u>(27,288)</u>
การแบ่งกำไรขาดทุนเบ็ดเสร็จรวม				
ส่วนที่เป็นของ				
ผู้ถือหุ้นบริษัทใหญ่	18,162	(16,578)	46,552	(27,288)
ส่วนได้เสียที่ไม่มีอำนาจควบคุม	(9,412)	113	-	-
	<u>8,750</u>	<u>(16,465)</u>	<u>46,552</u>	<u>(27,288)</u>
กำไร (ขาดทุน) ต่อหุ้นส่วนที่เป็นของผู้ถือหุ้น บริษัทใหญ่ (บาท)	24			
- กำไร (ขาดทุน) ต่อหุ้นขั้นพื้นฐาน		<u>0.056</u>	<u>(0.052)</u>	<u>0.144</u>
- กำไร (ขาดทุน) ต่อหุ้นปรับลด		<u>0.056</u>	<u>(0.052)</u>	<u>0.144</u>

หมายเหตุประกอบงบการเงินเป็นส่วนหนึ่งของงบการเงินนี้

บริษัท พรพรมเม็ททอล จำกัด (มหาชน) และบริษัทย่อย
 งบแสดงการเปลี่ยนแปลงส่วนของผู้ถือหุ้น
 สำหรับปีสิ้นสุดวันที่ 31 ธันวาคม 2559 และ 2558

หมายเหตุ	งบการเงินรวม (พันบาท)						
	ทุนเรือนหุ้น		กำไรสะสม		รวมส่วนของผู้ถือหุ้น บริษัทใหญ่	ส่วนได้เสีย ที่ไม่มีอำนาจ ควบคุม	รวมส่วนของผู้ถือหุ้น
	ที่ออกและ ชำระแล้ว	ส่วนเกิน มูลค่าหุ้น	จัดสรรเป็น ทุนสำรอง ตามกฎหมาย	ยังไม่ได้ จัดสรร			
ยอดคงเหลือ ณ วันที่ 1 มกราคม 2558	160,000	78,646	16,968	307,232	562,846	182	563,028
กำไร (ขาดทุน) เบ็ดเสร็จรวมสำหรับปี	-	-	-	(16,578)	(16,578)	113	(16,465)
บริษัทย่อยรับเงินค่าหุ้นจากส่วนได้เสีย ที่ไม่มีอำนาจควบคุม	9	-	-	-	-	3	3
จ่ายเงินปันผล	25	-	-	(9,599)	(9,599)	-	(9,599)
ยอดคงเหลือ ณ วันที่ 31 ธันวาคม 2558	160,000	78,646	16,968	281,055	536,669	298	536,967
กำไร (ขาดทุน) เบ็ดเสร็จรวมสำหรับปี	-	-	-	18,162	18,162	(9,412)	8,750
ส่วนได้เสียที่ไม่มีอำนาจควบคุมเพิ่มระหว่างงวด	9	-	-	-	-	-	-
- จากการซื้อหุ้นจากผู้ถือหุ้นเดิม	-	-	-	-	-	4,000	4,000
- จากการซื้อหุ้นเพิ่มทุน	-	-	-	-	-	20,020	20,020
เงินสหรับจากการใช้สิทธิซื้อหุ้นสามัญ	20	168	1,000	-	1,168	-	1,168
เงินสหรับจากการเพิ่มทุน	20	40,000	156,346	-	196,346	-	196,346
จ่ายเงินปันผล	25	-	-	(4,800)	(4,800)	-	(4,800)
จัดสรรเป็นทุนสำรองตามกฎหมาย	-	-	2,330	(2,330)	-	-	-
ยอดคงเหลือ ณ วันที่ 31 ธันวาคม 2559	200,168	235,992	19,298	292,087	747,545	14,906	762,451

หมายเหตุประกอบงบการเงินเป็นส่วนหนึ่งของงบการเงินนี้

บริษัท พรพรมเม็ททอล จำกัด (มหาชน) และบริษัทย่อย
 งบแสดงการเปลี่ยนแปลงส่วนของผู้ถือหุ้น
 สำหรับปีสิ้นสุดวันที่ 31 ธันวาคม 2559 และ 2558

		งบการเงินเฉพาะกิจการ (พันบาท)				
		กำไรสะสม				
	หมายเหตุ	ทุนเรือนหุ้น ที่ออกและ ชำระแล้ว	ส่วนเกิน มูลค่าหุ้น	จัดสรรเป็น ทุนสำรอง ตามกฎหมาย	ยังไม่ได้ จัดสรร	รวม
ยอดคงเหลือ ณ วันที่ 1 มกราคม 2558		160,000	78,646	16,968	319,413	575,027
ขาดทุนเบ็ดเสร็จรวมสำหรับปี		-	-	-	(27,288)	(27,288)
จ่ายเงินปันผล	25	-	-	-	(9,599)	(9,599)
ยอดคงเหลือ ณ วันที่ 31 ธันวาคม 2558		160,000	78,646	16,968	282,526	538,140
กำไรเบ็ดเสร็จรวมสำหรับปี		-	-	-	46,552	46,552
เงินสหรับจากการใช้สิทธิซื้อหุ้นสามัญ	20	168	1,000	-	-	1,168
เงินสหรับจากการเพิ่มทุน	20	40,000	156,346	-	-	196,346
จ่ายเงินปันผล	25	-	-	-	(4,800)	(4,800)
จัดสรรเป็นทุนสำรองตามกฎหมาย		-	-	2,330	(2,330)	-
ยอดคงเหลือ ณ วันที่ 31 ธันวาคม 2559		200,168	235,992	19,298	321,948	777,406

หมายเหตุประกอบงบการเงินเป็นส่วนหนึ่งของงบการเงินนี้

บริษัท พรพรหมเม็ททอล จำกัด (มหาชน) และบริษัทย่อย
งบกระแสเงินสด
สำหรับปีสิ้นสุดวันที่ 31 ธันวาคม 2559 และ 2558

	พันบาท			
	งบการเงินรวม		งบการเงินเฉพาะกิจการ	
	2559	2558	2559	2558
กระแสเงินสดจากกิจกรรมดำเนินงาน				
กำไร (ขาดทุน) สำหรับปี	8,750	(16,465)	46,552	(27,288)
ปรับปรุงด้วย:				
ค่าเพื่อหนี้สงสัยจะสูญเพิ่มขึ้น	2,331	608	2,331	608
ค่าเพื่อขาดทุนจากมูลค่าสินค้าลดลงเพิ่มขึ้น (ลดลง)	(7,104)	7,098	(7,685)	6,572
ส่วนของค่าเช่าที่บันทึกตามมาตรฐานการบัญชี ที่สูงกว่าสัญญาเช่า	3,654	841	841	841
ค่าเสื่อมราคาและรายจ่ายตัดบัญชี	36,347	30,672	23,148	24,661
ขาดทุนจากการขายและตัดจำหน่ายสินทรัพย์เพื่อให้เช่า	214	111	214	111
ขาดทุนจากการตัดจำหน่ายสินทรัพย์ไม่มีตัวตน-ซอฟต์แวร์	-	38	-	-
ค่าเพื่อการด้อยค่าของสินทรัพย์ที่ไม่ได้ใช้ในการดำเนินงาน	-	1,269	-	-
กำไรจากการขายและตัดจำหน่ายสินทรัพย์ถาวร	(324)	-	(113)	-
ขาดทุนจากอัตราแลกเปลี่ยนที่ยังไม่เกิดขึ้นจริง	7,602	4,591	6,834	4,591
ขาดทุนจากการปรับมูลค่าธุรกรรมตราสารอนุพันธ์ ที่ยังไม่เกิดขึ้นจริง	8	-	8	-
ค่าใช้จ่ายผลประโยชน์ของพนักงานหลังออกจากงาน	969	1,073	780	913
ประมาณการหนี้สินจากคดีฟ้องร้องเพิ่มขึ้น	770	-	770	-
ดอกเบี้ยรับ	(691)	(823)	(974)	(1,482)
ดอกเบี้ยจ่าย	18,234	14,271	12,841	12,067
ค่าใช้จ่าย (รายได้) ภาษีเงินได้	11,887	(6,071)	11,873	(6,054)
	<u>82,647</u>	<u>37,213</u>	<u>97,420</u>	<u>15,540</u>
การเปลี่ยนแปลงในสินทรัพย์และหนี้สินดำเนินงาน				
สินทรัพย์ดำเนินงานลดลง (เพิ่มขึ้น)				
ลูกหนี้การค้า	19,171	(22,241)	19,175	(15,612)
ลูกหนี้อื่น - กิจการที่เกี่ยวข้องกัน	-	-	7,721	(7,650)
สินค้าคงเหลือ	2,440	10,592	3,416	35,822
สินทรัพย์หมุนเวียนอื่น	1,714	(8,513)	6,062	(2,812)
สินทรัพย์ไม่หมุนเวียนอื่น	(3,688)	1,053	(949)	(65)
หนี้สินดำเนินงานเพิ่มขึ้น (ลดลง)				
เจ้าหนี้การค้า	28,300	17,252	26,875	15,283
เจ้าหนี้อื่นกิจการที่เกี่ยวข้องกัน	(642)	195	(792)	(148)
ค่าใช้จ่ายค้างจ่ายและหนี้สินหมุนเวียนอื่น	2,830	(6,527)	786	(4,570)
หนี้สินไม่หมุนเวียนอื่น	(726)	(900)	(726)	(900)
เงินสดรับจากการดำเนินงาน	<u>132,046</u>	<u>28,124</u>	<u>158,988</u>	<u>34,888</u>
จ่ายภาษีเงินได้	<u>(3,821)</u>	<u>(1,409)</u>	<u>(3,730)</u>	<u>(956)</u>
เงินสดสุทธิได้มาจากการดำเนินงาน	<u>128,225</u>	<u>26,715</u>	<u>155,258</u>	<u>33,932</u>
หมายเหตุประกอบงบการเงินเป็นส่วนหนึ่งของงบการเงินนี้				

บริษัท พรพรหมเม็ททอล จำกัด (มหาชน) และบริษัทย่อย
งบกระแสเงินสด (ต่อ)
สำหรับปีสิ้นสุดวันที่ 31 ธันวาคม 2559 และ 2558

	พันบาท			
	งบการเงินรวม		งบการเงินเฉพาะกิจการ	
	2559	2558	2559	2558
กระแสเงินสดจากกิจกรรมลงทุน:				
รับดอกเบี้ย	723	865	1,005	2,013
เงินลงทุนในบริษัทย่อยเพิ่มขึ้น	-	-	(29,980)	(7,497)
เงินสกรับจากการขายเงินลงทุนในบริษัทย่อย	4,000	-	4,000	-
เงินให้กู้ยืมแก่กิจการที่เกี่ยวข้องกันลดลง (เพิ่มขึ้น)	-	-	(22,000)	32,000
เงินให้กู้ยืมระยะยาวแก่กิจการที่เกี่ยวข้องกันเพิ่มขึ้น	-	-	(41,250)	-
สินทรัพย์เพื่อให้เช่าเพิ่มขึ้น	(56,338)	(10,739)	(56,338)	(10,739)
อาคารและอุปกรณ์เพิ่มขึ้น	(88,219)	(85,867)	(2,109)	(1,221)
สินทรัพย์ไม่มีตัวตน - ซอฟต์แวร์เพิ่มขึ้น	(730)	-	(11)	-
เงินจ่ายล่วงหน้าค่าซื้อเครื่องจักรลดลง	300	-	-	-
เงินสกรับจากการขายสินทรัพย์เพื่อให้เช่า	20	13	20	13
เงินสกรับจากการขายสินทรัพย์ถาวร	1,156	-	470	-
เงินสดสุทธิได้มาจาก (ใช้ไปใน) กิจกรรมลงทุน	(139,088)	(95,728)	(146,193)	14,569
กระแสเงินสดจากกิจกรรมจัดหาเงิน:				
จ่ายดอกเบี้ย	(18,919)	(14,002)	(13,289)	(11,888)
จ่ายเงินปันผล	(4,800)	(9,599)	(4,800)	(9,599)
เงินเบิกเกินบัญชีและเงินกู้ยืมระยะสั้น				
จากสถาบันการเงินลดลง	(57,427)	(19,915)	(74,892)	(19,915)
จ่ายชำระหนี้สินภายใต้สัญญาเช่าทางการเงิน	471	(3,548)	(2,067)	(3,548)
เงินสกรับจากการจำหน่ายหุ้นเพิ่มทุน	196,346	-	196,346	-
เงินสกรับจากการใช้สิทธิซื้อหุ้นสามัญ	1,168	-	1,168	-
จ่ายชำระหนี้กู้ยืมระยะยาวจากสถาบันการเงิน	(18,234)	(8,519)	(6,340)	(6,151)
เงินกู้ยืมระยะสั้นจากบุคคลที่เกี่ยวข้องกันเพิ่มขึ้น	13,996	18,700	-	-
เบิกเงินกู้ยืมระยะยาวจากสถาบันการเงิน	-	100,000	-	-
บริษัทย่อยรับเงินค่าหุ้นจากส่วนได้เสียที่ไม่มีอำนาจควบคุม	20,020	3	-	-
เงินสดสุทธิได้มาจาก (ใช้ไปใน) กิจกรรมจัดหาเงิน	132,621	63,120	96,126	(51,101)
เงินสดและรายการเทียบเท่าเงินสดเพิ่มขึ้น (ลดลง) - สุทธิ	121,758	(5,893)	105,191	(2,600)
เงินสดและรายการเทียบเท่าเงินสด ณ วันต้นปี	4,308	10,201	1,773	4,373
เงินสดและรายการเทียบเท่าเงินสด ณ วันสิ้นปี	126,066	4,308	106,964	1,773

หมายเหตุประกอบงบการเงินเป็นส่วนหนึ่งของงบการเงินนี้

บริษัท พรพรหมเม็ททอล จำกัด (มหาชน) และบริษัทย่อย
งบกระแสเงินสด (ต่อ)
สำหรับปีสิ้นสุดวันที่ 31 ธันวาคม 2559 และ 2558

	พันบาท			
	งบการเงินรวม		งบการเงินเฉพาะกิจการ	
	2559	2558	2559	2558
ข้อมูลงบกระแสเงินสดเปิดเผยเพิ่มเติม				
ก. เงินสดและรายการเทียบเท่าเงินสด ณ วันสิ้นปี				
เงินสดในมือ	400	239	295	221
เงินฝากกระแสรายวันกับธนาคาร	102,671	3,143	85,166	1,041
เงินฝากออมทรัพย์กับธนาคาร	22,854	804	21,362	389
เงินฝากประจำกับธนาคาร	141	122	141	122
	<u>126,066</u>	<u>4,308</u>	<u>106,964</u>	<u>1,773</u>
ข. รายการที่ไม่เป็นเงินสด				
- ค่าก่อสร้างทรัพย์สินที่ยังไม่ได้ชำระเงินแก่ผู้รับเหมา	2,145	47,594	2,145	45,148
- ซื้อสินทรัพย์ที่ยังไม่ได้ชำระเงินแก่ผู้ขาย	23,658	-	46	-
- ซื้อยานพาหนะโดยการทำสัญญาเช่าซื้อ	1,923	405	916	-
- บันทึกดอกเบี้ยเป็นต้นทุนของสินทรัพย์	612	-	-	-

หมายเหตุประกอบงบการเงินเป็นส่วนหนึ่งของงบการเงินนี้

บริษัท พรพรหมเม็ททอล จำกัด (มหาชน) และบริษัทย่อย

หมายเหตุประกอบงบการเงิน

วันที่ 31 ธันวาคม 2559 และ 2558

1. ทั่วไป

บริษัท พรพรหมเม็ททอล จำกัด (มหาชน) (“บริษัท”) จัดทะเบียนเป็นบริษัทมหาชนจำกัดในประเทศไทยเมื่อวันที่ 8 มิถุนายน 2547 และจดทะเบียนกับตลาดหลักทรัพย์ เอ็ม เอ ไอ เมื่อวันที่ 11 พฤศจิกายน 2547 บริษัทดำเนินธุรกิจหลักเกี่ยวกับจำหน่ายสินค้าประเภทโลหะ เช่น ทองเหลือง ทองแดง แสตนเลส และอลูมิเนียม และธุรกิจให้เช่าทรัพย์สิน (คอมมูนิตี้ มอลล์)

ผู้ถือหุ้นบริษัท ณ วันที่ 31 ธันวาคม 2559 และ 2558 มีดังนี้

	ร้อยละของการถือหุ้น	
	2559	2558
นางกนกกร แทนไกรสร	28.08	35.13
นายชำนาญ พรพิไลลักษณ์	25.67	32.00
นายสุภจักร ไตรรัตน์ภาส (ดูหมายเหตุ 20)	20.00	-
อื่น ๆ	26.25	32.87
รวม	100.00	100.00

บริษัทมีสำนักงานใหญ่อยู่ที่ 229 ถนนนครราชสีมา แขวงดุสิต เขตดุสิต กรุงเทพมหานคร 10300

2. เกณฑ์การจัดทำงบการเงิน

งบการเงินนี้ได้จัดทำเป็นเงินบาทและเป็นภาษาไทยตามมาตรฐานการรายงานทางการเงินของประเทศไทย ทั้งนี้งบการเงินนี้มีวัตถุประสงค์ที่จัดทำขึ้นเพื่อแสดงฐานะการเงิน ผลการดำเนินงานและกระแสเงินสด ตามมาตรฐานการรายงานทางการเงินของประเทศไทยเท่านั้น

งบการเงินรวมของบริษัท ประกอบด้วยงบการเงินของบริษัทและบริษัทย่อย (รวมกันเรียกว่า “กลุ่มบริษัท”) รายละเอียดบริษัทย่อยของบริษัทมีดังต่อไปนี้

บริษัท พรพรหมเม็ททอล จำกัด (มหาชน) และบริษัทย่อย

หมายเหตุประกอบงบการเงิน (ต่อ)

วันที่ 31 ธันวาคม 2559 และ 2558

บริษัทย่อย	ประเภทธุรกิจ	ประเทศที่ นิติบุคคล จัดตั้งขึ้น	สัดส่วนการถือหุ้น (ร้อยละ)	
			2559	2558
บริษัท พรีเมียม เฟล็กซ์เบิ้ล แพคเกจจิ้ง จำกัด	ผลิตและจำหน่ายบรรจุภัณฑ์ชนิดอ่อนตัว	ประเทศไทย	99.00	99.00
บริษัท โซลาร์ พีพีเอ็ม จำกัด (ดูหมายเหตุ 9)	เป็นตัวแทนจำหน่ายและให้บริการ ออกแบบ จัดหา และติดตั้งอุปกรณ์ผลิตกระแสไฟฟ้า โดยใช้พลังงานทางเลือก และประกอบแผง โซลาร์เซลล์เพื่อการส่งออก	ประเทศไทย	59.96	99.96

รายการที่มีนัยสำคัญระหว่างบริษัทกับบริษัทย่อยได้ถูกตัดรายการในการทำงบการเงินรวม

งบการเงินนี้จัดทำขึ้นตามเกณฑ์ราคาทุนเดิม เว้นแต่ที่ได้เปิดเผยไว้แล้วในนโยบายการบัญชี

บริษัทเปิดเผยข้อมูลสำหรับปีสิ้นสุดวันที่ 31 ธันวาคม 2558 เพื่อเป็นข้อมูลเปรียบเทียบในงบการเงินสำหรับปีสิ้นสุดวันที่ 31 ธันวาคม 2559 ในลักษณะของตัวเลขที่เกี่ยวข้อง

เพื่อความสะดวกของผู้อ่านงบการเงิน บริษัทได้จัดทำงบการเงินฉบับภาษาอังกฤษขึ้นจากงบการเงินฉบับภาษาไทยนี้ ซึ่งได้นำเสนอเพื่อวัตถุประสงค์ของการรายงานทางการเงินเพื่อใช้ในประเทศ

เริ่มตั้งแต่วันที่ 1 มกราคม 2559 กลุ่มบริษัทได้ถือปฏิบัติตามมาตรฐานการบัญชีและมาตรฐานการรายงานทางการเงิน รวมถึงการตีความมาตรฐานการบัญชีและการตีความมาตรฐานการรายงานทางการเงินที่ออกและปรับปรุงใหม่โดยสภาวิชาชีพบัญชี ซึ่งมีผลบังคับใช้สำหรับรอบระยะเวลาบัญชีที่เริ่มในหรือหลังวันที่ 1 มกราคม 2559 ทั้งนี้ การนำมาตรฐานการบัญชีและมาตรฐานการรายงานทางการเงินรวมถึงการตีความมาตรฐานการบัญชีและการตีความมาตรฐานการรายงานทางการเงินที่ออกและปรับปรุงใหม่ดังกล่าวมาเริ่มถือปฏิบัติไม่มีผลกระทบที่เป็นสาระสำคัญต่อกลุ่มบริษัท

บริษัท พรพรหมเม็ททอล จำกัด (มหาชน) และบริษัทย่อย

หมายเหตุประกอบงบการเงิน (ต่อ)

วันที่ 31 ธันวาคม 2559 และ 2558

ต่อมาสภาวิชาชีพบัญชีฯ ได้ออกประกาศสภาวิชาชีพบัญชีหลายฉบับซึ่งได้ถูกประกาศในราชกิจจานุเบกษาในระหว่างปี 2559 เกี่ยวกับการปรับปรุงมาตรฐานการบัญชีและมาตรฐานการรายงานทางการเงินรวมถึงการตีความมาตรฐานการบัญชี และการตีความมาตรฐานการรายงานทางการเงินตามที่กล่าวข้างต้นซึ่งมีผลบังคับใช้สำหรับรอบระยะเวลาบัญชีที่เริ่มต้น ในหรือหลังวันที่ 1 มกราคม 2560 โดยกลุ่มบริษัทยังไม่ได้นำมาเริ่มถือปฏิบัติในการจัดทำงบการเงินนี้และไม่มีนโยบาย ในการนำมาเริ่มถือปฏิบัติก่อนวันที่มีผลบังคับใช้ ทั้งนี้ มาตรฐานการบัญชีและมาตรฐานการรายงานทางการเงินรวมถึง การตีความมาตรฐานการบัญชีและการตีความมาตรฐานการรายงานทางการเงินที่ได้รับการปรับปรุงใหม่ดังกล่าวมี รายละเอียดดังนี้

มาตรฐานการบัญชีฉบับที่ 1 (ปรับปรุง 2559)	การนำเสนองบการเงิน
มาตรฐานการบัญชีฉบับที่ 2 (ปรับปรุง 2559)	สินค้าคงเหลือ
มาตรฐานการบัญชีฉบับที่ 7 (ปรับปรุง 2559)	งบกระแสเงินสด
มาตรฐานการบัญชีฉบับที่ 8 (ปรับปรุง 2559)	นโยบายการบัญชี การเปลี่ยนแปลงประมาณการทางบัญชี และข้อผิดพลาด
มาตรฐานการบัญชีฉบับที่ 10 (ปรับปรุง 2559)	เหตุการณ์ภายหลังรอบระยะเวลารายงาน
มาตรฐานการบัญชีฉบับที่ 11 (ปรับปรุง 2559)	สัญญาก่อสร้าง
มาตรฐานการบัญชีฉบับที่ 12 (ปรับปรุง 2559)	ภาษีเงินได้
มาตรฐานการบัญชีฉบับที่ 16 (ปรับปรุง 2559)	ที่ดิน อาคารและอุปกรณ์
มาตรฐานการบัญชีฉบับที่ 17 (ปรับปรุง 2559)	สัญญาเช่า
มาตรฐานการบัญชีฉบับที่ 18 (ปรับปรุง 2559)	รายได้
มาตรฐานการบัญชีฉบับที่ 19 (ปรับปรุง 2559)	ผลประโยชน์พนักงาน
มาตรฐานการบัญชีฉบับที่ 20 (ปรับปรุง 2559)	การบัญชีสำหรับเงินอุดหนุนจากรัฐบาลและการเปิดเผย ข้อมูลเกี่ยวกับความช่วยเหลือจากรัฐบาล
มาตรฐานการบัญชีฉบับที่ 21 (ปรับปรุง 2559)	ผลกระทบจากการเปลี่ยนแปลงของอัตราแลกเปลี่ยน เงินตราต่างประเทศ
มาตรฐานการบัญชีฉบับที่ 23 (ปรับปรุง 2559)	ต้นทุนการกู้ยืม
มาตรฐานการบัญชีฉบับที่ 24 (ปรับปรุง 2559)	การเปิดเผยข้อมูลเกี่ยวกับบุคคลหรือกิจการที่เกี่ยวข้องกัน
มาตรฐานการบัญชีฉบับที่ 26 (ปรับปรุง 2559)	การบัญชีและการรายงาน โครงการผลประโยชน์เมื่อออกจากงาน
มาตรฐานการบัญชีฉบับที่ 27 (ปรับปรุง 2559)	งบการเงินเฉพาะกิจการ
มาตรฐานการบัญชีฉบับที่ 28 (ปรับปรุง 2559)	เงินลงทุนในบริษัทร่วมและการร่วมค้า
มาตรฐานการบัญชีฉบับที่ 29 (ปรับปรุง 2559)	การรายงานทางการเงินในสภาพเศรษฐกิจที่เงินเฟ้อรุนแรง

บริษัท พรพรหมเม็ททอล จำกัด (มหาชน) และบริษัทย่อย

หมายเหตุประกอบงบการเงิน (ต่อ)

วันที่ 31 ธันวาคม 2559 และ 2558

มาตรฐานการบัญชีฉบับที่ 33 (ปรับปรุง 2559)

มาตรฐานการบัญชีฉบับที่ 34 (ปรับปรุง 2559)

มาตรฐานการบัญชีฉบับที่ 36 (ปรับปรุง 2559)

มาตรฐานการบัญชีฉบับที่ 37 (ปรับปรุง 2559)

มาตรฐานการบัญชีฉบับที่ 38 (ปรับปรุง 2559)

มาตรฐานการบัญชีฉบับที่ 40 (ปรับปรุง 2559)

มาตรฐานการบัญชีฉบับที่ 41 (ปรับปรุง 2559)

มาตรฐานการบัญชีฉบับที่ 104 (ปรับปรุง 2559)

มาตรฐานการบัญชีฉบับที่ 105 (ปรับปรุง 2559)

มาตรฐานการบัญชีฉบับที่ 107 (ปรับปรุง 2559)

มาตรฐานการรายงานทางการเงินฉบับที่ 2 (ปรับปรุง 2559)

มาตรฐานการรายงานทางการเงินฉบับที่ 3 (ปรับปรุง 2559)

มาตรฐานการรายงานทางการเงินฉบับที่ 4 (ปรับปรุง 2559)

มาตรฐานการรายงานทางการเงินฉบับที่ 5 (ปรับปรุง 2559)

มาตรฐานการรายงานทางการเงินฉบับที่ 6 (ปรับปรุง 2559)

มาตรฐานการรายงานทางการเงินฉบับที่ 8 (ปรับปรุง 2559)

มาตรฐานการรายงานทางการเงินฉบับที่ 10 (ปรับปรุง 2559)

มาตรฐานการรายงานทางการเงินฉบับที่ 11 (ปรับปรุง 2559)

มาตรฐานการรายงานทางการเงินฉบับที่ 12 (ปรับปรุง 2559)

มาตรฐานการรายงานทางการเงินฉบับที่ 13 (ปรับปรุง 2559)

การตีความมาตรฐานการบัญชีฉบับที่ 10 (ปรับปรุง 2559)

การตีความมาตรฐานการบัญชีฉบับที่ 15 (ปรับปรุง 2559)

การตีความมาตรฐานการบัญชีฉบับที่ 25 (ปรับปรุง 2559)

การตีความมาตรฐานการบัญชีฉบับที่ 27 (ปรับปรุง 2559)

การตีความมาตรฐานการบัญชีฉบับที่ 29 (ปรับปรุง 2559)

กำไรต่อหุ้น

งบการเงินระหว่างกาล

การด้อยค่าของสินทรัพย์

ประมาณการหนี้สิน หนี้สินที่อาจเกิดขึ้น และสินทรัพย์ที่
อาจเกิดขึ้น

สินทรัพย์ไม่มีตัวตน

อสังหาริมทรัพย์เพื่อการลงทุน

เกษตรกรรม

การบัญชีสำหรับการปรับโครงสร้างหนี้ที่มีปัญหา

การบัญชีสำหรับเงินลงทุนในตราสารหนี้และ

ตราสารทุน

การแสดงรายการและการเปิดเผยข้อมูลสำหรับเครื่องมือ
ทางการเงิน

การจ่ายโดยใช้หุ้นเป็นเกณฑ์

การรวมธุรกิจ

สัญญาประกันภัย

สินทรัพย์ไม่หมุนเวียนที่ถือไว้เพื่อขายและการดำเนินงาน
ที่ยกเลิก

การสำรวจและประเมินค่าแหล่งทรัพยากรแร่

ส่วนงานดำเนินงาน

งบการเงินรวม

การร่วมการทำงาน

การเปิดเผยข้อมูลเกี่ยวกับส่วนได้เสียในกิจการอื่น

การวัดมูลค่ายุติธรรม

ความช่วยเหลือจากรัฐบาล - กรณีที่ไม่มีความเกี่ยวข้อง

อย่างเฉพาะเจาะจงกับกิจกรรมดำเนินงาน

สัญญาเช่าดำเนินงาน - สิ่งจูงใจให้แก่ผู้เช่า

ภาษีเงินได้ - การเปลี่ยนแปลงสถานภาพทางภาษีของ

กิจการหรือของผู้ถือหุ้น

การประเมินเนื้อหาสัญญาเช่าที่สร้างขึ้นตามรูปแบบกฎหมาย

การเปิดเผยข้อมูลของข้อตกลงสัมปทานบริการ

บริษัท พรพรหมเม็ททอล จำกัด (มหาชน) และบริษัทย่อย

หมายเหตุประกอบงบการเงิน (ต่อ)

วันที่ 31 ธันวาคม 2559 และ 2558

การตีความมาตรฐานการบัญชีฉบับที่ 31 (ปรับปรุง 2559)	รายได้ - รายการแลกเปลี่ยนเกี่ยวกับบริการโฆษณา
การตีความมาตรฐานการบัญชีฉบับที่ 32 (ปรับปรุง 2559)	สินทรัพย์ไม่มีตัวตน - ต้นทุนเว็บไซต์
การตีความมาตรฐานการรายงานทางการเงินฉบับที่ 1 (ปรับปรุง 2559)	การเปลี่ยนแปลงในหนี้สินที่เกิดขึ้นจากการรื้อถอน
การตีความมาตรฐานการรายงานทางการเงินฉบับที่ 4 (ปรับปรุง 2559)	การบูรณะ และหนี้สินที่มีลักษณะคล้ายคลึงกัน
การตีความมาตรฐานการรายงานทางการเงินฉบับที่ 5 (ปรับปรุง 2559)	การประเมินว่าข้อตกลงประกอบด้วยสัญญาเช่าหรือไม่
การตีความมาตรฐานการรายงานทางการเงินฉบับที่ 7 (ปรับปรุง 2559)	สิทธิในส่วนได้เสียจากกองทุนรื้อถอน การบูรณะ และการปรับปรุงสภาพแวดล้อม
การตีความมาตรฐานการรายงานทางการเงินฉบับที่ 10 (ปรับปรุง 2559)	การปรับปรุงย้อนหลังภายใต้มาตรฐานการบัญชีฉบับที่ 29 เรื่อง การรายงานทางการเงินในสภาพเศรษฐกิจที่มีภาวะเงินเฟ้อรุนแรง
การตีความมาตรฐานการรายงานทางการเงินฉบับที่ 12 (ปรับปรุง 2559)	งบการเงินระหว่างกาลและการด้อยค่า
การตีความมาตรฐานการรายงานทางการเงินฉบับที่ 13 (ปรับปรุง 2559)	ข้อตกลงสัมปทานบริการ
การตีความมาตรฐานการรายงานทางการเงินฉบับที่ 14 (ปรับปรุง 2559)	โปรแกรมสิทธิพิเศษแก่ลูกค้า
การตีความมาตรฐานการรายงานทางการเงินฉบับที่ 15 (ปรับปรุง 2559)	ข้อจำกัดสินทรัพย์ตามโครงการผลประโยชน์ ข้อกำหนดเงินทุนขั้นต่ำและปฏิสัมพันธ์ของรายการเหล่านี้ สำหรับมาตรฐานการบัญชีฉบับที่ 19 เรื่อง ผลประโยชน์ของพนักงาน
การตีความมาตรฐานการรายงานทางการเงินฉบับที่ 17 (ปรับปรุง 2559)	สัญญาการก่อสร้างอสังหาริมทรัพย์
การตีความมาตรฐานการรายงานทางการเงินฉบับที่ 18 (ปรับปรุง 2559)	การจ่ายสินทรัพย์ที่ไม่ใช่เงินสดให้เจ้าของ
การตีความมาตรฐานการรายงานทางการเงินฉบับที่ 20 (ปรับปรุง 2559)	การโอนสินทรัพย์จากลูกค้า
การตีความมาตรฐานการรายงานทางการเงินฉบับที่ 21 (ปรับปรุง 2559)	ต้นทุนการเปิดหน้าดินในช่วงการผลิตสำหรับเหมืองแบบเปิด
	เงินที่นำส่งรัฐ

บริษัท พรพรหมเม็ททอล จำกัด (มหาชน) และบริษัทย่อย

หมายเหตุประกอบงบการเงิน (ต่อ)

วันที่ 31 ธันวาคม 2559 และ 2558

ทั้งนี้ ฝ่ายบริหารของกลุ่มบริษัทได้ประเมินในเบื้องต้นและเชื่อว่าเมื่อนำมาตรฐานการบัญชีและมาตรฐานการรายงานทางการเงินรวมถึงการตีความมาตรฐานการบัญชีและการตีความมาตรฐานการรายงานทางการเงินที่ได้รับการปรับปรุงใหม่ดังกล่าวข้างต้นมาเริ่มถือปฏิบัติจะไม่มีผลกระทบที่เป็นสาระสำคัญต่องบการเงินของกลุ่มบริษัท

3. นโยบายการบัญชีที่สำคัญ

นโยบายการบัญชีที่สำคัญที่บริษัทใช้ในการจัดทำงบการเงินมีดังนี้

เกณฑ์ในการทำงบการเงินรวม

งบการเงินรวมประกอบด้วยงบการเงินของบริษัทและบริษัทย่อย (รวมกันเรียกว่า “กลุ่มบริษัท”)

รายการที่มีสาระสำคัญซึ่งเกิดขึ้นระหว่างบริษัทและบริษัทย่อยได้ถูกตัดรายการในการทำงบการเงินรวม

บริษัทย่อย

บริษัทย่อยเป็นกิจการที่อยู่ภายใต้การควบคุมของบริษัท การควบคุมเกิดขึ้นเมื่อบริษัทมีอำนาจควบคุมทั้งทางตรงหรือทางอ้อมในการกำหนดนโยบายทางการเงินและการดำเนินงานของบริษัทนั้น เพื่อได้มาซึ่งประโยชน์จากกิจกรรมของบริษัทย่อย งบการเงินของบริษัทย่อยได้รวมอยู่ในงบการเงินรวมนับแต่วันที่มีการควบคุมจนถึงวันที่การควบคุมสิ้นสุดลง

วิธีการบัญชีสำหรับการเปลี่ยนแปลงส่วนได้เสียในบริษัทย่อยภายหลังการได้มาซึ่งอำนาจควบคุม

การเปลี่ยนแปลงส่วนได้เสียของผู้ถือหุ้นบริษัทใหญ่ในบริษัทย่อยโดยที่ไม่ได้ทำให้กลุ่มบริษัทสูญเสียอำนาจในการควบคุม กลุ่มบริษัทบันทึกส่วนเปลี่ยนแปลงดังกล่าวเป็นรายการในส่วนของผู้ถือหุ้น แต่ถ้าการเปลี่ยนแปลงมีผลทำให้สูญเสียอำนาจในการควบคุมบริษัทย่อย มูลค่าของส่วนได้เสียคงเหลือที่ถืออยู่จะวัดมูลค่าด้วยมูลค่ายุติธรรมและรับรู้ผลกำไรหรือขาดทุนในงบกำไรขาดทุนเบ็ดเสร็จ

เงินสดและรายการเทียบเท่าเงินสด

เงินสดและรายการเทียบเท่าเงินสดบันทึกในงบแสดงฐานะการเงินด้วยราคาทุนประกอบด้วย เงินสดในมือ และเงินฝากสถาบันการเงิน รายการเทียบเท่าเงินสดเป็นเงินลงทุนระยะสั้นที่มีสภาพคล่องสูง ซึ่งพร้อมที่จะเปลี่ยนเป็นเงินสดในจำนวนที่ทราบได้ซึ่งครบกำหนดภายในสามเดือนหรือน้อยกว่า และไม่มีข้อจำกัดในการเบิกใช้และมีความเสี่ยงต่อการเปลี่ยนแปลงมูลค่าน้อยหรือไม่มีนัยสำคัญ

บริษัท พรพรหมเม็ททอล จำกัด (มหาชน) และบริษัทย่อย

หมายเหตุประกอบงบการเงิน (ต่อ)

วันที่ 31 ธันวาคม 2559 และ 2558

เงินฝากธนาคารที่มีชื่อจำกัดในการเบิกใช้ได้แยกแสดงไว้ในบัญชี “เงินฝากสถาบันการเงินที่มีภาระค้ำประกัน” ภายใต้สินทรัพย์ไม่หมุนเวียนในงบแสดงฐานะการเงิน

ลูกหนี้การค้าและลูกหนี้อื่น

ลูกหนี้การค้าและลูกหนี้อื่นแสดงในราคาตามใบแจ้งหนี้หักค่าเผื่อหนี้สงสัยจะสูญ

ค่าเผื่อหนี้สงสัยจะสูญประมาณจากประสบการณ์เรียกเก็บหนี้ในอดีตควบคู่กับการพิจารณาฐานะปัจจุบันของลูกหนี้ ลูกหนี้จะถูกตัดจำหน่ายบัญชีเมื่อทราบว่าเป็นหนี้สูญ

สินค้าคงเหลือ

สินค้าคงเหลือแสดงในราคาทุน (หลังจากหักค่าเผื่อสินค้าเสื่อมสภาพและเคลื่อนไหวช้า) หรือมูลค่าสุทธิที่คาดว่าจะได้รับแล้วแต่ราคาใดจะต่ำกว่า

ต้นทุนสินค้าคงเหลือคำนวณโดยวิธีดังนี้

สินค้าซื้อมาเพื่อขาย วัตถุดิบ อะไหล่ และวัสดุสิ้นเปลือง : ราคาทุน (วิธีเข้าก่อน-ออกก่อน)

สินค้าสำเร็จรูปและสินค้าระหว่างผลิต : ในราคาต้นทุนจริง

ต้นทุนสินค้าประกอบด้วยต้นทุนที่ซื้อ ต้นทุนในการตัดแปลงหรือต้นทุนอื่นเพื่อให้สินค้าอยู่ในสภาพและสถานที่ปัจจุบัน ในกรณีของสินค้าสำเร็จรูปและสินค้ากึ่งสำเร็จรูปที่ผลิตเอง ต้นทุนสินค้านรวมการปันส่วนของค่าเสียหายการผลิตอย่างเหมาะสม โดยคำนึงถึงระดับกำลังการผลิตตามปกติ

มูลค่าสุทธิที่จะได้รับเป็นการประมาณราคาที่จะขายได้จากการดำเนินธุรกิจปกติหักด้วยค่าใช้จ่ายที่จำเป็นในการขาย

ค่าเผื่อขาดทุนจากมูลค่าสินค้าลดลงจะถูกบันทึกขึ้นสำหรับสินค้าเสื่อมคุณภาพ เสียหาย ล้าสมัยและค้างนาน

เงินลงทุน

เงินลงทุนในบริษัทย่อย

เงินลงทุนในบริษัทย่อยในงบการเงินเฉพาะกิจการบันทึกโดยวิธีราคาทุนสุทธิจากค่าเผื่อผลขาดทุนจากการด้อยค่า (ถ้ามี) บริษัทรับรู้เงินปันผลเป็นรายได้เมื่อมีการประกาศจ่าย

บริษัท พรพรหมเม็ททอล จำกัด (มหาชน) และบริษัทย่อย

หมายเหตุประกอบงบการเงิน (ต่อ)

วันที่ 31 ธันวาคม 2559 และ 2558

สินทรัพย์เพื่อให้เช่า

สินทรัพย์เพื่อให้เช่า หมายถึง อสังหาริมทรัพย์ที่ถือครองเพื่อหาประโยชน์จากรายได้ค่าเช่า หรือจากการเพิ่มขึ้นของมูลค่าของสินทรัพย์หรือทั้งสองอย่าง บริษัทเลือกใช้วิธีราคาทุนสำหรับการบันทึกบัญชีอสังหาริมทรัพย์เพื่อการลงทุน และได้แสดงแยกต่างหากจากที่ดิน อาคารและอุปกรณ์

สินทรัพย์เพื่อให้เช่าที่เป็นที่ดินแสดงในราคาทุนหักขาดทุนจากการด้อยค่า ส่วนปรับปรุงที่ดิน อาคารและส่วนปรับปรุงอาคารแสดงด้วยราคาทุนหักค่าเสื่อมราคาสะสมและขาดทุนจากการด้อยค่า

ค่าเสื่อมราคา

ค่าเสื่อมราคาบันทึกเป็นค่าใช้จ่ายในงบกำไรขาดทุนเบ็ดเสร็จ คำนวณโดยวิธีเส้นตรงตามเกณฑ์อายุการใช้งาน โดยประมาณของสินทรัพย์แต่ละรายการ ประมาณการอายุการใช้งานของสินทรัพย์แสดงได้ดังนี้

	ระยะเวลา (ปี)
สิทธิการเช่าที่ดิน	อายุของสัญญาเช่าที่ดิน
ส่วนปรับปรุงที่ดิน	5 และ 10
อาคารและส่วนปรับปรุงอาคาร	อายุของสัญญาเช่าที่ดิน
เครื่องตกแต่ง ติดตั้ง และอุปกรณ์สำนักงาน	5 และ 10
ยานพาหนะ	5
ระบบสาธารณูปโภค	5 และ 10

กลุ่มบริษัท ไม่คิดค่าเสื่อมราคาสำหรับที่ดิน ส่วนปรับปรุงที่ดิน และสินทรัพย์ที่อยู่ระหว่างการก่อสร้าง

วิธีการคิดค่าเสื่อมราคา อายุการใช้งาน ประโยชน์ของสินทรัพย์และมูลค่าคงเหลือถูกทบทวนอย่างน้อยที่สุดทุกสิ้นรอบปีบัญชี และปรับปรุงตามความเหมาะสม

ที่ดิน อาคารและอุปกรณ์

ที่ดิน อาคารและอุปกรณ์แสดงด้วยราคาทุนหักค่าเสื่อมราคาสะสมและขาดทุนจากการด้อยค่า (ถ้ามี) ต้นทุนการซื้อถอนขนย้ายและบูรณะสินทรัพย์ถือเป็นต้นทุนของสินทรัพย์และคิดค่าเสื่อมราคา

บริษัท พรพรหมเม็ททอล จำกัด (มหาชน) และบริษัทย่อย

หมายเหตุประกอบงบการเงิน (ต่อ)

วันที่ 31 ธันวาคม 2559 และ 2558

ค่าเสื่อมราคา

ค่าเสื่อมราคابันทิกเป็นค่าใช้จ่ายในงบกำไรขาดทุนเบ็ดเสร็จ คำนวณ โดยวิธีเส้นตรงตามเกณฑ์อายุการใช้งาน โดยประมาณของสินทรัพย์แต่ละรายการ ประมาณการอายุการใช้งานของสินทรัพย์แสดงได้ดังนี้

	ระยะเวลา (ปี)
อาคารและส่วนปรับปรุงอาคาร	20
ระบบไฟฟ้า เครื่องจักรและอุปกรณ์	5 และ 10
เครื่องตกแต่ง ติดตั้ง และอุปกรณ์สำนักงาน	3 และ 5
ยานพาหนะ	5

กลุ่มบริษัท ไม่คิดค่าเสื่อมราคาสำหรับที่ดิน ส่วนปรับปรุงที่ดิน และสินทรัพย์ที่อยู่ระหว่างการก่อสร้าง

วิธีการคิดค่าเสื่อมราคา อายุการใช้ประโยชน์ของสินทรัพย์และมูลค่าคงเหลือถูกทบทวนอย่างน้อยที่สุดทุกสิ้นรอบปีบัญชี และปรับปรุงตามความเหมาะสม

สิทธิการเช่าที่ดินและอาคารสำนักงาน

บริษัทดัดบัญชีสิทธิการเช่าที่ดินและอาคารสำนักงาน โดยวิธีเส้นตรงตามอายุของสัญญาเช่า

สัญญาเช่าการเงิน

สัญญาเช่าทรัพย์สินที่มีความเสี่ยงและผลประโยชน์ที่มีนัยสำคัญในการเป็นเจ้าของเป็นผู้เช่าจะถูกจัดเป็นสัญญาเช่าการเงิน สัญญาเช่าการเงินจะรับรู้สินทรัพย์และหนี้สินด้วยจำนวนเท่ากับมูลค่าปัจจุบันของค่าเช่าขั้นต่ำที่ต้องจ่ายตามสัญญา หรือมูลค่ายุติธรรมของสินทรัพย์แล้วแต่จำนวนใดจะต่ำกว่า จำนวนที่จ่ายเป็นค่าเช่าจะต้องแบ่งเป็นส่วนที่เป็นดอกเบี้ยและส่วนที่เป็นการชำระหนี้สิน โดยดอกเบี้ยแต่ละงวดจะคำนวณโดยใช้อัตราดอกเบี้ยคงที่ตลอดอายุของหนี้สิน จำนวนค่าเช่าสุทธิจากดอกเบี้ยบันทึกเป็นหนี้สินระยะยาวอื่น ดอกเบี้ยที่เกิดขึ้นจะบันทึกในงบกำไรขาดทุนเบ็ดเสร็จ ตลอดอายุสัญญาเช่า อาคารและอุปกรณ์ภายใต้สัญญาเช่าการเงินตัดจำหน่ายค่าเสื่อมราคาตามอายุการใช้งานของทรัพย์สิน

บริษัท พรพรหมเม็ททอล จำกัด (มหาชน) และบริษัทย่อย

หมายเหตุประกอบงบการเงิน (ต่อ)

วันที่ 31 ธันวาคม 2559 และ 2558

การด้อยค่าของสินทรัพย์

ยอดสินทรัพย์คงเหลือตามบัญชีของกลุ่มบริษัท ได้รับการทบทวน ณ ทุกวันที่ในรายงานว่ามีข้อบ่งชี้เรื่องการด้อยค่าหรือไม่ ในกรณีที่มีข้อบ่งชี้จะทำการประมาณมูลค่าสินทรัพย์ที่คาดว่าจะได้รับคืน

การรับรู้ขาดทุนจากการด้อยค่าเมื่อมูลค่าตามบัญชีของสินทรัพย์หรือมูลค่าตามบัญชีของหน่วยสินทรัพย์ที่ก่อให้เกิดเงินสดสูงกว่ามูลค่าที่จะได้รับคืน ขาดทุนจากการด้อยค่าบันทึกในงบกำไรขาดทุนเบ็ดเสร็จ

การคำนวณมูลค่าที่คาดว่าจะได้รับคืน

มูลค่าที่คาดว่าจะได้รับคืนของสินทรัพย์ หมายถึงราคาขายสุทธิของสินทรัพย์ หรือมูลค่าจากการใช้ของสินทรัพย์ แล้วแต่มูลค่าใดจะสูงกว่า ในการประเมินมูลค่าจากการใช้ของสินทรัพย์ ประมาณการกระแสเงินสดที่จะได้รับในอนาคตจะคิดลดเป็นมูลค่าปัจจุบันโดยใช้อัตราคิดลดก่อนคำนึงภาษีเงินได้เพื่อให้สะท้อนมูลค่าที่อาจประเมินได้ในตลาดปัจจุบันซึ่งแปรไปตามเวลาและความเสี่ยงที่มีต่อสินทรัพย์

การกลับรายการด้อยค่า

กลุ่มบริษัทจะกลับรายการบัญชีขาดทุนจากการด้อยค่า หากมีการเปลี่ยนแปลงประมาณการที่ใช้ในการคำนวณมูลค่าที่คาดว่าจะได้รับคืน

กลุ่มบริษัทจะกลับรายการบัญชีขาดทุนจากการด้อยค่าเพียงเพื่อให้มูลค่าตามบัญชีของสินทรัพย์ไม่เกินกว่ามูลค่าตามบัญชีภายหลังหักค่าเสื่อมราคาหรือค่าตัดจำหน่าย เช่นเดียวกับในกรณีที่ไม่เคยมีการบันทึกขาดทุนจากการด้อยค่ามาก่อน

เจ้าหน้าที่การค้าและเจ้าหน้าที่อื่น

เจ้าหน้าที่การค้าและเจ้าหน้าที่อื่นแสดงในราคาทุน

ผลประโยชน์พนักงาน

ค่าใช้จ่ายเกี่ยวกับเงินเดือน ค่าจ้าง โบนัสและเงินสมทบกองทุนประกันสังคมบันทึกเป็นค่าใช้จ่ายเมื่อเกิดรายการและตามเกณฑ์คงค้าง

ภาระผูกพันสำหรับผลประโยชน์หลังออกจากงานประเภทโครงการสมทบเงินซึ่งได้แก่ กองทุนสำรองเลี้ยงชีพบันทึกเป็นค่าใช้จ่ายในงบกำไรขาดทุนเบ็ดเสร็จเมื่อมีการจ่ายเงินสมทบไปยังกองทุนตามเกณฑ์คงค้าง

บริษัท พรพรหมเม็ททอล จำกัด (มหาชน) และบริษัทย่อย

หมายเหตุประกอบงบการเงิน (ต่อ)

วันที่ 31 ธันวาคม 2559 และ 2558

ภาระผูกพันของกลุ่มบริษัทที่เกี่ยวข้องกับผลประโยชน์ของพนักงานหลังออกจากรางานซึ่งเป็นเงินชดเชยตามกฎหมายคุ้มครองแรงงานถูกรับรู้เป็นหนี้สินและค่าใช้จ่ายในงบการเงินด้วยจำนวนเงินที่คำนวณโดยนักคณิตศาสตร์ประกันภัยซึ่งใช้วิธีคิดลดแต่ละหน่วยที่ประมาณการไว้ ค่าใช้จ่ายจากการประมาณการหนี้สินผลประโยชน์ของพนักงานหลังออกจากรางานที่ถูกรับรู้ในงบกำไรขาดทุนเบ็ดเสร็จประกอบด้วย ต้นทุนบริการปัจจุบัน และต้นทุนดอกเบี้ย ส่วนกำไร/ขาดทุนตามหลักคณิตศาสตร์ประกันภัยรับรู้ในกำไรขาดทุนเบ็ดเสร็จอื่น โครงการผลประโยชน์ของพนักงานนี้ไม่ได้ถูกจัดตั้งเป็นกองทุนและไม่มีสินทรัพย์ของโครงการเกิดขึ้น

การใช้ประมาณการ

ในการจัดทำงบการเงินตามมาตรฐานการรายงานทางการเงิน ฝ่ายบริหารมีความจำเป็นต้องใช้ประมาณการและข้อสมมติฐานที่กระทบต่อรายได้ รายจ่าย สินทรัพย์และหนี้สิน เพื่อประโยชน์ในการกำหนดมูลค่าของสินทรัพย์ หนี้สิน ตลอดจนหนี้สินที่อาจเกิดขึ้น ด้วยเหตุดังกล่าว ผลของรายการเมื่อเกิดขึ้นจริง จึงอาจแตกต่างไปจากที่ได้ประมาณการไว้

ประมาณการและข้อสมมติฐานที่ใช้ในการจัดทำงบการเงินจะได้รับการทบทวนอย่างสม่ำเสมอ การปรับประมาณการทางบัญชีจะบันทึกในงวดบัญชีที่การประมาณการดังกล่าวได้รับการทบทวนหากการปรับประมาณการกระทบเฉพาะงวดบัญชีนั้น ๆ หรือบันทึกในงวดบัญชีที่ปรับและงวดบัญชีในอนาคตหากการปรับประมาณการกระทบทั้งงวดบัญชีในปัจจุบันและอนาคต

ประมาณการหนี้สิน

ประมาณการหนี้สินจะรับรู้ในงบแสดงฐานะการเงินก็ต่อเมื่อกลุ่มบริษัทมีภาระหนี้สินเกิดขึ้นจากข้อพิพาททางกฎหมายหรือภาระผูกพันซึ่งเป็นผลมาจากเหตุการณ์ในอดีต และมีความเป็นไปได้ค่อนข้างแน่นอนว่าประโยชน์เชิงเศรษฐกิจจะต้องถูกจ่ายไปเพื่อชำระภาระหนี้สินดังกล่าว โดยจำนวนภาระหนี้สินดังกล่าวสามารถประมาณจำนวนเงินได้อย่างน่าเชื่อถือ ถ้าผลกระทบดังกล่าวเป็นนัยสำคัญ ประมาณการกระแสเงินสดที่จะจ่ายในอนาคตจะคิดลดเป็นมูลค่าปัจจุบันโดยใช้อัตราคิดลดในตลาดปัจจุบันก่อนคำนึงภาษีเงินได้ เพื่อให้สะท้อนมูลค่าที่อาจประเมินได้ในตลาดปัจจุบันซึ่งแปรไปตามเวลาและความเสี่ยงที่มีต่อหนี้สิน

เงินตราต่างประเทศ

รายการบัญชีที่เป็นเงินตราต่างประเทศ

รายการบัญชีที่เป็นเงินตราต่างประเทศแปลงค่าเป็นเงินบาทโดยใช้อัตราแลกเปลี่ยน ณ วันที่เกิดรายการ

สินทรัพย์และหนี้สินที่เป็นตัวเงินและเป็นเงินตราต่างประเทศ ณ วันที่รายงาน แปลงค่าเป็นเงินบาทโดยใช้อัตราแลกเปลี่ยน

บริษัท พรพรหมเม็ททอล จำกัด (มหาชน) และบริษัทย่อย

หมายเหตุประกอบงบการเงิน (ต่อ)

วันที่ 31 ธันวาคม 2559 และ 2558

เปลี่ยน ณ วันนั้น กำไรหรือขาดทุนจากการแปลงค่าจะบันทึกในงบกำไรขาดทุนเบ็ดเสร็จ

สินทรัพย์และหนี้สินที่ไม่เป็นตัวแทนเงินซึ่งเกิดจากรายการบัญชีที่เป็นเงินตราต่างประเทศ และบันทึกตามเกณฑ์ราคาทุนเดิม แปลงค่าเป็นเงินบาทโดยใช้อัตราแลกเปลี่ยน ณ วันที่เกิดรายการ

เครื่องมือทางการเงินที่เป็นตราสารอนุพันธ์

เครื่องมือทางการเงินที่เป็นตราสารอนุพันธ์ได้ถูกนำมาใช้เพื่อจัดการความเสี่ยงที่เกิดจากการเปลี่ยนแปลงในอัตราแลกเปลี่ยนเงินตราต่างประเทศและอัตราดอกเบี้ยที่เกิดจากกิจกรรมดำเนินงานและจัดหาเงิน เครื่องมือทางการเงินที่เป็นตราสารอนุพันธ์ไม่ได้มีไว้เพื่อการค้า อย่างไรก็ตาม ตราสารอนุพันธ์ที่ไม่เข้าเงื่อนไขการกำหนดให้เป็นเครื่องมือป้องกันความเสี่ยงจะถือเป็นรายการเพื่อค้า

เครื่องมือทางการเงินที่เป็นตราสารอนุพันธ์จะถูกบันทึกในชั้นแรกด้วยมูลค่ายุติธรรม หลังจากการบันทึกครั้งแรกจะมีการปรับมูลค่าให้แสดงในมูลค่ายุติธรรมใหม่ กำไรหรือขาดทุนจากการปรับมูลค่ายุติธรรมจะบันทึกในงบกำไรขาดทุนเบ็ดเสร็จ

มูลค่ายุติธรรมของสัญญาอัตราแลกเปลี่ยนเงินตราต่างประเทศล่วงหน้า ได้แก่ราคาตลาดของสัญญาล่วงหน้า ณ วันที่รายงาน ซึ่งราคาคงกล่าวได้แสดงมูลค่าปัจจุบันของสัญญาอัตราแลกเปลี่ยนเงินตราต่างประเทศล่วงหน้า

การป้องกันความเสี่ยงจากอัตราดอกเบี้ย

ผลต่างที่เกิดจากสัญญาแลกเปลี่ยนอัตราดอกเบี้ยรับรู้และบันทึกโดยปรับปรุงกับดอกเบี้ยจ่ายของเงินกู้ยืมที่ได้รับการป้องกันความเสี่ยงนั้น

การวัดมูลค่ายุติธรรม

มูลค่ายุติธรรมเป็นราคาที่บริษัทจะได้รับจากการขายสินทรัพย์หรือจะจ่ายเพื่อ โอนหนี้สินในรายการที่เกิดขึ้นในสภาพปกติระหว่างผู้ร่วมตลาด ณ วันที่วัดมูลค่า ตลาดที่มีสภาพคล่องเป็นตลาดที่รายการสำหรับสินทรัพย์และหนี้สินนั้นๆ เกิดขึ้นซึ่งมีความถี่และปริมาณอย่างเพียงพอเพื่อให้ข้อมูลราคาอย่างต่อเนื่อง ผู้ร่วมตลาดได้แก่ ผู้ซื้อและผู้ขายในตลาดหลักหรือตลาดที่ให้ประโยชน์สูงสุดสำหรับสินทรัพย์หรือหนี้สินนั้นๆ โดยผู้ร่วมตลาดต้องมีความเป็นอิสระจากกัน มีความรอบรู้และความเข้าใจอย่างสมเหตุสมผล สามารถที่จะเข้าทำรายการสำหรับสินทรัพย์หรือหนี้สินนั้นๆ และเต็มใจที่จะเข้าทำรายการสำหรับสินทรัพย์หรือหนี้สินนั้นๆ

บริษัท พรพรหมเม็ททอล จำกัด (มหาชน) และบริษัทย่อย

หมายเหตุประกอบงบการเงิน (ต่อ)

วันที่ 31 ธันวาคม 2559 และ 2558

เพื่อให้การวัดมูลค่ายุติธรรมและเปิดเผยข้อมูลที่เกี่ยวข้องในงบการเงินมีความสม่ำเสมอและสามารถเปรียบเทียบได้ จึงมีการกำหนดลำดับชั้นของมูลค่ายุติธรรมออกเป็น 3 ระดับตามประเภทของข้อมูลที่ใช้ในเทคนิคการประเมินมูลค่า เพื่อวัดมูลค่ายุติธรรม ทั้งนี้ ลำดับชั้นของมูลค่ายุติธรรมให้ลำดับความสำคัญสูงสุดกับราคาเสนอซื้อขายที่ไม่ต้องปรับปรุงในตลาดที่มีสภาพคล่องสำหรับสินทรัพย์หรือหนี้สินอย่างเดียวกัน (“ข้อมูลระดับ 1”) รองลงมาคือข้อมูลอื่นที่สามารถสังเกตได้ (“ข้อมูลระดับ 2”) และต่ำสุดคือข้อมูลที่ไม่สามารถสังเกตได้ (“ข้อมูลระดับ 3”)

ข้อมูลระดับ 1 ได้แก่ ราคาเสนอซื้อขายที่ไม่ต้องปรับปรุงในตลาดที่มีสภาพคล่องสำหรับสินทรัพย์หรือหนี้สินอย่างเดียวกันและกิจการสามารถเข้าถึง ณ วันที่วัดมูลค่า

ข้อมูลระดับ 2 ได้แก่ ข้อมูลอื่นนอกเหนือจากราคาเสนอซื้อขายซึ่งรวมอยู่ในระดับ 1 ที่สามารถสังเกตได้โดยตรงหรือโดยอ้อมสำหรับสินทรัพย์หรือหนี้สินนั้นๆ

ข้อมูลระดับ 3 ได้แก่ ข้อมูลที่ไม่สามารถสังเกตได้ซึ่งนำมาใช้กับสินทรัพย์หรือหนี้สินนั้นๆ

รายได้

รายได้ที่รับรู้ไม่รวมภาษีมูลค่าเพิ่ม และแสดงสุทธิจากส่วนลดการค้า

การขายสินค้า

รายได้จะรับรู้ในงบกำไรขาดทุนเบ็ดเสร็จเมื่อได้โอนความเสี่ยงและผลตอบแทนที่เป็นสาระสำคัญของความเป็นเจ้าของสินค้าที่มีนัยสำคัญไปให้กับผู้ซื้อแล้ว และจะไม่รับรู้รายได้ถ้าฝ่ายบริหารยังมีการควบคุมหรือบริหารสินค้าที่ขายไปแล้วนั้นหรือมีความไม่แน่นอนที่มีนัยสำคัญในการได้รับประโยชน์จากรายการบัญชีนั้น ไม่อาจวัดมูลค่าของจำนวนรายได้และต้นทุนที่เกิดขึ้นได้อย่างน่าเชื่อถือ ความเป็นไปได้ค่อนข้างแน่นอนที่จะต้องรับคืนสินค้า

รายได้จากการให้บริการ

รายได้จากการให้บริการรับรู้เมื่อมีการให้บริการแก่ลูกค้าแล้ว

ดอกเบี้ยรับและรายได้อื่น

ดอกเบี้ยรับและรายได้อื่นบันทึกในงบกำไรขาดทุนเบ็ดเสร็จตามเกณฑ์คงค้าง

บริษัท พรพรหมเม็ททอล จำกัด (มหาชน) และบริษัทย่อย

หมายเหตุประกอบงบการเงิน (ต่อ)

วันที่ 31 ธันวาคม 2559 และ 2558

ค่าใช้จ่าย

สัญญาเช่าดำเนินการ

รายจ่ายภายใต้สัญญาเช่าดำเนินการบันทึกในงบกำไรขาดทุนเบ็ดเสร็จโดยวิธีเส้นตรงตลอดอายุสัญญาเช่า ประโยชน์ที่ได้รับตามสัญญาเช่าจะรับรู้ในงบกำไรขาดทุนเบ็ดเสร็จเป็นส่วนหนึ่งของค่าเช่าทั้งสิ้นตามสัญญา ค่าเช่าที่อาจเกิดขึ้นจะบันทึกในงบกำไรขาดทุนเบ็ดเสร็จในรอบบัญชีที่มีรายการดังกล่าว

รายจ่ายทางการเงิน

ดอกเบี้ยจ่ายและค่าใช้จ่ายในทำนองเดียวกันบันทึกในงบกำไรขาดทุนเบ็ดเสร็จในงวดที่ค่าใช้จ่ายดังกล่าวเกิดขึ้น ยกเว้นในกรณีที่มีการบันทึกเป็นต้นทุนส่วนหนึ่งของสินทรัพย์ อันเป็นผลมาจากการใช้เวลายาวนานในการจัดหา ก่อสร้าง หรือการผลิตสินทรัพย์ดังกล่าวก่อนที่จะนำมาใช้

ภาษีเงินได้

ค่าใช้จ่ายภาษีเงินได้สำหรับปีประกอบด้วยภาษีเงินได้ของงวดปัจจุบันและภาษีเงินได้รอการตัดบัญชี

ภาษีเงินได้ของงวดปัจจุบันได้แก่ ภาษีที่ต้องชำระหรือสามารถขอคืนได้โดยคำนวณจากกำไรหรือขาดทุนทางภาษีสำหรับปี โดยใช้อัตราภาษีที่ประกาศใช้ ณ วันที่รายงาน ตลอดจนการปรับปรุงเกี่ยวกับภาษีที่ค้างชำระในปีก่อนๆ

ภาษีเงินได้รอการตัดบัญชีบันทึกโดยคำนวณจากผลแตกต่างชั่วคราวที่เกิดขึ้นระหว่างมูลค่าตามบัญชีของสินทรัพย์และหนี้สินและจำนวนที่ใช้เพื่อความมุ่งหมายทางภาษี ภาษีเงินได้รอการตัดบัญชีวัดมูลค่าโดยใช้อัตราภาษีที่คาดว่าจะใช้กับผลแตกต่างชั่วคราวเมื่อมีการกลับรายการ โดยอิงกับกฎหมายที่ประกาศใช้ ณ วันที่รายงาน

สินทรัพย์ภาษีเงินได้รอการตัดบัญชีจะบันทึกต่อเมื่อมีความเป็นไปได้ก่อนข้างแน่นอนว่ากำไรเพื่อเสียภาษีในอนาคตจะมีจำนวนเพียงพอกับการใช้ประโยชน์จากผลแตกต่างชั่วคราวดังกล่าว สินทรัพย์ภาษีเงินได้รอการตัดบัญชีจะถูกทบทวน ณ ทุกวันที่รายงานและจะถูกปรับลดลงเท่าที่ประโยชน์ทางภาษีจะมีโอกาสถูกใช้จริง

บริษัท พรพรหมเม็ททอล จำกัด (มหาชน) และบริษัทย่อย

หมายเหตุประกอบงบการเงิน (ต่อ)

วันที่ 31 ธันวาคม 2559 และ 2558

4. รายการบัญชีกับบุคคลหรือกิจการที่เกี่ยวข้องกัน

บุคคลหรือกิจการที่เกี่ยวข้องกัน หมายถึง บุคคลหรือกิจการที่อยู่ภายใต้การควบคุมของบริษัท หรือสามารถควบคุมบริษัท ทั้งทางตรงและทางอ้อม หรือมีอิทธิพลอย่างเป็นสาระสำคัญในการตัดสินใจด้านการเงินหรือการดำเนินงานของบริษัท

บุคคลหรือกิจการที่เกี่ยวข้องกันประกอบด้วย

ชื่อกิจการ	ประเภทธุรกิจ	ลักษณะความสัมพันธ์
บริษัท พรีเมียม เฟล็กซิเบิ้ล แพคเกจจิ้ง จำกัด	ผลิตและจำหน่ายบรรจุภัณฑ์ชนิดอ่อนตัว	บริษัทย่อย
บริษัท โซลาร์ พีพีเอ็ม จำกัด	เป็นตัวแทนจำหน่ายและให้บริการ ออกแบบ จัดหา และติดตั้งอุปกรณ์ผลิตกระแสไฟฟ้า โดยใช้พลังงานทางเลือก และประกอบแผงโซลาร์เซลล์เพื่อการส่งออก	บริษัทย่อย
บริษัท พรพรหมดิศทริบิวชั่น จำกัด	นำเข้าและจัดจำหน่ายอะไหล่สำหรับเครื่องปรับอากาศ	กรรมการและผู้ถือหุ้น เป็นเครือญาติกัน
นางเตือนใจ พรพิไลลักษณ์	-	มารดากรรมการ

นโยบายการกำหนดราคาสำหรับแต่ละประเภทรายการมีดังนี้

ประเภทรายการ	นโยบายการกำหนดราคา
ซื้อขายสินค้า	ราคาตลาด
ซื้อขายทรัพย์สินและเช่าอาคาร	ราคาทุน
ดอกเบี้ยรับ	อ้างอิงอัตราดอกเบี้ยเงินกู้ยืมระยะสั้นของธนาคาร

บริษัท พรพรหมเม็ททอล จำกัด (มหาชน) และบริษัทย่อย

หมายเหตุประกอบงบการเงิน (ต่อ)

วันที่ 31 ธันวาคม 2559 และ 2558

รายการบัญชีกับบุคคลและกิจการที่เกี่ยวข้องกันที่มีสาระสำคัญที่เกิดขึ้นสำหรับปีสิ้นสุดวันที่ 31 ธันวาคม 2559 และ 2558 มีดังนี้

	พันบาท			
	งบการเงินรวม		งบการเงินเฉพาะกิจการ	
	2559	2558	2559	2558
บริษัทย่อย				
รายได้จากการขายสินค้า	-	-	28,282	20,529
ขายทรัพย์สิน	-	-	21	63,196
ซื้อสินค้า	-	-	108	5,302
ซื้อทรัพย์สิน	-	-	650	18
ดอกเบี้ยรับ	-	-	227	660
รายได้อื่น	-	-	1,288	578
บุคคลและกิจการที่เกี่ยวข้องกัน				
รายได้จากการขายสินค้า	98	442	98	189
รับคืนสินค้า	103	-	103	-
ซื้อสินค้า	100	142	100	142
ซื้อทรัพย์สิน	-	141	-	141
ดอกเบี้ยจ่าย	464	90	-	-
ค่าเช่าจ่าย	1,055	1,055	1,055	1,055
ค่าตอบแทนผู้บริหารสำคัญ				
ผลประโยชน์ระยะสั้น	11,189	11,001	10,669	10,486
ผลประโยชน์หลังออกจากงาน	556	770	510	733
รวม	11,745	11,771	11,179	11,219

บริษัท พรพรหมเม็ททอล จำกัด (มหาชน) และบริษัทย่อย

หมายเหตุประกอบงบการเงิน (ต่อ)

วันที่ 31 ธันวาคม 2559 และ 2558

ยอดคงเหลือที่มีสาระสำคัญของสินทรัพย์และหนี้สินกับบุคคลและกิจการที่เกี่ยวข้องกัน ณ วันที่ 31 ธันวาคม 2559 และ 2558 มีดังนี้

	พันบาท			
	งบการเงินรวม		งบการเงินเฉพาะกิจการ	
	2559	2558	2559	2558
ลูกหนี้การค้า				
บริษัทย่อย				
บริษัท พรีเมี่ยม เฟล็กซิเบิ้ล แพคเกจจิ้ง จำกัด	-	-	16,817	16,488
บริษัท โซลาร์ ฟิฟิเอ็ม จำกัด	-	-	126	3,200
	-	-	16,943	19,688
บุคคลที่เกี่ยวข้องกัน				
นายกานต์ พรพิไลลักษณ์	140	203	140	203
กรรมการ	-	473	-	-
	140	676	140	203
รวม	140	676	17,083	19,891
แยกตามอายุหนี้ที่ค้างชำระได้ดังนี้				
ยังไม่ถึงกำหนดชำระ	-	13	16,943	12,697
เกินกำหนด :				
- ไม่เกิน 3 เดือน	-	540	-	1,541
- มากกว่า 3 เดือน ถึง 6 เดือน	-	12	-	5,542
- มากกว่า 6 เดือน ถึง 12 เดือน	117	111	117	111
- มากกว่า 12 เดือน	23	-	23	-
รวม	140	676	17,083	19,891
ลูกหนี้อื่น				
บริษัท พรีเมี่ยม เฟล็กซิเบิ้ล แพคเกจจิ้ง จำกัด	-	-	-	7,620
บริษัท โซลาร์ ฟิฟิเอ็ม จำกัด	-	-	4	105
รวม	-	-	4	7,725

บริษัท พรพรหมเม็ททอล จำกัด (มหาชน) และบริษัทย่อย

หมายเหตุประกอบงบการเงิน (ต่อ)

วันที่ 31 ธันวาคม 2559 และ 2558

	พันบาท			
	งบการเงินรวม		งบการเงินเฉพาะกิจการ	
	2559	2558	2559	2558
เงินให้กู้ยืมระยะสั้นและดอกเบี้ยค้างรับ				
เงินให้กู้ยืมระยะสั้น				
บริษัทย่อย				
- บริษัท พรีเมียม เฟล็กซิเบิ้ล แพคเกจจิ้ง จำกัด	-	-	15,000	3,000
- บริษัท โซลาร์ ฟิฟิเอ็ม จำกัด	-	-	18,000	8,000
	-	-	33,000	11,000
ดอกเบี้ยค้างรับ				
บริษัทย่อย				
- บริษัท พรีเมียม เฟล็กซิเบิ้ล แพคเกจจิ้ง จำกัด	-	-	79	34
- บริษัท โซลาร์ ฟิฟิเอ็ม จำกัด	-	-	32	93
	-	-	111	127
รวม	-	-	33,111	11,127
เงินให้กู้ยืมระยะยาว				
บริษัทย่อย				
- บริษัท พรีเมียม เฟล็กซิเบิ้ล แพคเกจจิ้ง จำกัด	-	-	30,250	-
- บริษัท โซลาร์ ฟิฟิเอ็ม จำกัด	-	-	11,000	-
	-	-	41,250	-
เจ้าหนี้การค้า				
กิจการที่เกี่ยวข้องกัน				
บริษัท พรพรหมดิสทริบิวชั่น จำกัด	12	5	12	5
เจ้าหนี้อื่น				
บุคคลที่เกี่ยวข้องกัน – กรรมการ	850	1,492	301	1,093

บริษัท พรพรหมเม็ททอล จำกัด (มหาชน) และบริษัทย่อย

หมายเหตุประกอบงบการเงิน (ต่อ)

วันที่ 31 ธันวาคม 2559 และ 2558

	พันบาท			
	งบการเงินรวม		งบการเงินเฉพาะกิจการ	
	2559	2558	2559	2558
เงินกู้ยืมระยะสั้นและดอกเบี้ยค้างจ่าย				
บุคคลที่เกี่ยวข้องกัน - กรรมการ				
เงินกู้ยืมระยะสั้น	32,696	18,700	-	-
ดอกเบี้ยค้างจ่าย	193	90	-	-
รวม	32,889	18,790	-	-

รายการเคลื่อนไหวระหว่างปีสิ้นสุดวันที่ 31 ธันวาคม 2559 และ 2558 สำหรับเงินให้กู้ยืมแก่และเงินกู้ยืมจากบุคคลและกิจการที่เกี่ยวข้องกันมีดังนี้

	พันบาท			
	งบการเงินรวม		งบการเงินเฉพาะกิจการ	
	2559	2558	2559	2558
เงินให้กู้ยืมระยะสั้น				
ยอดคงเหลือ ณ วันที่ 1 มกราคม	-	-	11,000	43,000
เพิ่มขึ้น	-	-	71,250	10,000
ลดลง	-	-	(8,000)	(42,000)
ยอดคงเหลือ ณ วันที่ 31 ธันวาคม	-	-	74,250	11,000
เงินกู้ยืมระยะสั้น				
ยอดคงเหลือ ณ วันที่ 1 มกราคม	18,700	-	-	-
เพิ่มขึ้น	27,746	18,700	-	-
ลดลง	(13,750)	-	-	-
ยอดคงเหลือ ณ วันที่ 31 ธันวาคม	32,696	18,700	-	-

สัญญาสำคัญกับบุคคลที่เกี่ยวข้องกัน

สัญญาเช่า

บริษัททำสัญญาเช่าอาคารสำนักงานกับนางเตือนใจ พรพิไลลักษณ์ มีกำหนดระยะเวลา 3 ปี สิ้นสุดวันที่ 31 กรกฎาคม 2560 โดยมีค่าเช่าในอัตราเดือนละ 87,900 บาท

บริษัท พรพรหมเม็ททอล จำกัด (มหาชน) และบริษัทย่อย

หมายเหตุประกอบงบการเงิน (ต่อ)

วันที่ 31 ธันวาคม 2559 และ 2558

5. ลูกหนี้การค้า

	พันบาท			
	งบการเงินรวม		งบการเงินเฉพาะกิจการ	
	2559	2558	2559	2558
ยังไม่ถึงกำหนดชำระ	155,364	165,182	141,596	146,979
เกินกำหนดชำระ :				
- ไม่เกิน 3 เดือน	56,911	61,762	46,739	55,090
- มากกว่า 3 เดือน ถึง 6 เดือน	2,429	4,981	2,429	3,168
- มากกว่า 6 เดือน ถึง 12 เดือน	4,651	7,042	4,171	7,042
- มากกว่า 12 เดือนขึ้นไป	9,393	8,416	9,393	8,416
รวม	228,748	247,383	204,328	220,695
หัก ค่าเผื่อนี้สงสัยจะสูญ	(10,254)	(7,923)	(10,254)	(7,923)
สุทธิ	218,494	239,460	194,074	212,772

6. สินค้าคงเหลือ

	พันบาท			
	งบการเงินรวม		งบการเงินเฉพาะกิจการ	
	2559	2558	2559	2558
สินค้าซื้อมาเพื่อขาย	488,013	492,601	475,635	479,952
สินค้าระหว่างทาง	61,974	61,073	61,974	61,073
สินค้าสำเร็จรูป	3,885	3,733	-	-
วัตถุดิบ	18,733	18,888	-	-
สินค้าระหว่างผลิต	3,972	3,941	-	-
อะไหล่และวัสดุสิ้นเปลือง	1,822	603	-	-
รวม	578,399	580,839	537,609	541,025
หัก ค่าเผื่อขาดทุนจากมูลค่าสินค้าลดลง	(7,844)	(14,948)	(6,454)	(14,139)
สุทธิ	570,555	565,891	531,155	526,886

บริษัท พรพรหมเม็ททอล จำกัด (มหาชน) และบริษัทย่อย

หมายเหตุประกอบงบการเงิน (ต่อ)

วันที่ 31 ธันวาคม 2559 และ 2558

7. สินทรัพย์หมุนเวียนอื่น

	พันบาท			
	งบการเงินรวม		งบการเงินเฉพาะกิจการ	
	2559	2558	2559	2558
ลูกหนี้กรรมสรรพากร	10,639	7,594	-	-
ค่าใช้จ่ายจ่ายล่วงหน้า	1,278	2,044	838	1,848
เงินจ่ายล่วงหน้าค่าสินค้า	-	4,709	-	4,709
อื่นๆ	2,570	1,887	661	1,019
รวม	14,487	16,234	1,499	7,576

8. เงินฝากสถาบันการเงินที่มีภาระค้ำประกัน

ณ วันที่ 31 ธันวาคม 2559 บริษัทมีเงินฝากประจำกับธนาคารจำนวน 70 ล้านบาท (2558 : 70 ล้านบาท) อัตราดอกเบี้ยร้อยละ 0.80 ถึง 1.05 ต่อปี (2558 : ร้อยละ 0.80 ถึง 1.10 ต่อปี) ซึ่งใช้เป็นหลักประกันวงเงินสินเชื่อจากธนาคารพาณิชย์ (ดูหมายเหตุ 14)

บริษัท พรพรมเม็ททอล จำกัด (มหาชน) และบริษัทย่อย

หมายเหตุประกอบงบการเงิน (ต่อ)

วันที่ 31 ธันวาคม 2559 และ 2558

9. เงินลงทุนในบริษัทย่อย

เงินลงทุนในบริษัทย่อยในงบการเงินเฉพาะกิจการ ณ วันที่ 31 ธันวาคม 2559 และ 2558 มีรายละเอียดดังต่อไปนี้

	พันบาท		วันจดทะเบียน จัดตั้งบริษัท	ร้อยละ		พันบาท			
	ทุนจดทะเบียน			สัดส่วนความเป็นเจ้าของ	วิธีราคาทุน		รายได้เงินปันผล		
	2559	2558			2559	2558	2559	2558	
บริษัท พรีเมียม เฟล็กซิเบิ้ล แพคเกจจิ้ง จำกัด	30,000	30,000	23 เมษายน 2556	99.00	99.00	29,700	29,700	-	-
บริษัท โซลาร์ พีพีเอ็ม จำกัด	60,000	10,000	12 ธันวาคม 2557	59.96	99.96	35,976	9,996	-	-
รวม						65,676	39,696	-	-

บริษัท พรพรหมเม็ททอล จำกัด (มหาชน) และบริษัทย่อย

หมายเหตุประกอบงบการเงิน (ต่อ)

วันที่ 31 ธันวาคม 2559 และ 2558

เงินลงทุนในบริษัทย่อย - บริษัท โซลาร์ พีทีเอ็ม จำกัด

เมื่อวันที่ 23 กุมภาพันธ์ 2559 บริษัทขายเงินลงทุนในบริษัทย่อยให้กับบริษัทต่างประเทศแห่งหนึ่ง (เอชคิว เทรดคิง ลิมิเต็ด) ซึ่งเป็นบริษัทจดทะเบียนจัดตั้งในประเทศฮ่องกง เพื่อร่วมธุรกิจและจัดตั้งโรงงานประกอบแผงโซลาร์เซลล์เพื่อส่งออก

ในการประชุมวิสามัญผู้ถือหุ้นของบริษัทย่อยครั้งที่ 1/2559 เมื่อวันที่ 21 มีนาคม 2559 ผู้ถือหุ้นมีมติให้เพิ่มทุนจดทะเบียนของบริษัทย่อยจาก 10 ล้านบาท (แบ่งออกเป็นหุ้นสามัญจำนวน 100,000 หุ้น มูลค่าหุ้นละ 100 บาท) เป็น 60 ล้านบาท (แบ่งออกเป็นหุ้นสามัญจำนวน 600,000 หุ้น มูลค่าหุ้นละ 100 บาท) เพื่อนำไปขยายธุรกิจ โดยเรียกชำระค่าหุ้นเพิ่มทุนครั้งแรกในอัตราร้อยละ 50 ของมูลค่าหุ้น บริษัทย่อยจดทะเบียนการเพิ่มทุนที่เรียกชำระแล้วดังกล่าวกับกระทรวงพาณิชย์ เมื่อวันที่ 24 มีนาคม 2559

ในการประชุมวิสามัญผู้ถือหุ้นของบริษัทย่อยครั้งที่ 2/2559 เมื่อวันที่ 20 มิถุนายน 2559 ผู้ถือหุ้นมีมติให้ เรียกชำระค่าหุ้นเพิ่มทุนครั้งที่สองในอัตราร้อยละ 50 ของมูลค่าหุ้น และเมื่อวันที่ 23 มิถุนายน 2559 เอชคิว เทรดคิง ลิมิเต็ด โอนหุ้นที่ถืออยู่ในบริษัทย่อยทั้งหมดให้กับบริษัท วิน่าโซลาร์เทคโนโลยี จำกัด ซึ่งเป็นบริษัทจดทะเบียนจัดตั้งในประเทศเวียดนาม บริษัทย่อยจดทะเบียนการเพิ่มทุนที่เรียกชำระแล้วดังกล่าวกับกระทรวงพาณิชย์เมื่อวันที่ 24 มิถุนายน 2559

รายการเคลื่อนไหวของเงินลงทุนในบริษัทย่อยดังกล่าวในระหว่างปีสิ้นสุดวันที่ 31 ธันวาคม 2559 มีดังนี้

วันที่	รายการ	ทุนเรือนหุ้นของบริษัทย่อย (พันบาท)		เงินลงทุนในบริษัทย่อย	
		ทุนจดทะเบียน	ทุนที่เรียกชำระแล้ว	สัดส่วนการถือหุ้น (ร้อยละ)	จำนวนเงิน (พันบาท)
1 มกราคม 2559	ยอดยกมา	10,000	10,000	99.96	9,996
23 กุมภาพันธ์ 2559	ขายเงินลงทุน	-	-	(40.00)	(4,000)
	คงเหลือ	10,000	10,000	59.96	5,996
24 มีนาคม 2559	ลงทุนในหุ้นเพิ่มทุน				
	- ชำระร้อยละ 50	50,000	25,000	59.96	14,990
24 มิถุนายน 2559	ลงทุนในหุ้นเพิ่มทุน				
	- ชำระร้อยละ 50	-	25,000	59.96	14,990
31 ธันวาคม 2559	รวม	60,000	60,000	59.96	35,976

บริษัท พรพรหมเม็ททอล จำกัด (มหาชน) และบริษัทย่อย

หมายเหตุประกอบงบการเงิน (ต่อ)

วันที่ 31 ธันวาคม 2559 และ 2558

10. ที่ดิน อาคารและอุปกรณ์ – สุทธิ

	งบการเงินรวม (พันบาท)						รวม
	ที่ดินและ ส่วนปรับปรุง ที่ดิน	อาคารและ ส่วนปรับปรุง อาคาร	เครื่องจักร และ อุปกรณ์	เครื่องตกแต่ง ติดตั้งและ อุปกรณ์ สำนักงาน	ยานพาหนะ	สินทรัพย์ ระหว่าง ก่อสร้าง	
ราคาทุน							
ยอดคงเหลือ ณ วันที่ 1 มกราคม 2558	39,177	69,067	46,519	14,352	41,487	2,375	212,977
เพิ่มขึ้น	-	-	4,498	1,115	1,823	79,686	87,122
โอน - สุทธิ	-	1,713	72,210	58	-	(74,105)	(124)
จำหน่ายและตัดบัญชี	-	-	-	-	-	-	-
ยอดคงเหลือ ณ วันที่ 31 ธันวาคม 2558	39,177	70,780	123,227	15,525	43,310	7,956	299,975
เพิ่มขึ้น	71	1,354	9,244	4,139	4,520	26,519	45,847
โอน - สุทธิ	141	7,646	74,751	7,500	1,400	(26,838)	64,600
จำหน่ายและตัดบัญชี	-	-	(4)	(220)	(2,087)	(418)	(2,729)
ยอดคงเหลือ ณ วันที่ 31 ธันวาคม 2559	39,389	79,780	207,218	26,944	47,143	7,219	407,693

บริษัท พรพรหมเม็ททอล จำกัด (มหาชน) และบริษัทย่อย

หมายเหตุประกอบงบการเงิน (ต่อ)

วันที่ 31 ธันวาคม 2559 และ 2558

	งบการเงินรวม (พันบาท)						รวม
	ที่ดินและ ส่วนปรับปรุง ที่ดิน	อาคารและ ส่วนปรับปรุง อาคาร	เครื่องจักร และ อุปกรณ์	เครื่องตกแต่ง ติดตั้งและ อุปกรณ์ สำนักงาน	ยานพาหนะ	สินทรัพย์ ระหว่าง ก่อสร้าง	
ค่าเสื่อมราคาสะสม							
ยอดคงเหลือ ณ วันที่ 1 มกราคม 2558	6	16,747	19,983	11,988	32,518	-	81,242
ค่าเสื่อมราคาสำหรับปี	11	3,472	6,872	1,050	5,566	-	16,971
จำหน่ายและตัดบัญชี	-	-	-	-	-	-	-
ยอดคงเหลือ ณ วันที่ 31 ธันวาคม 2558	17	20,219	26,855	13,038	38,084	-	98,213
ค่าเสื่อมราคาสำหรับปี	15	3,934	12,865	1,518	3,135	-	21,467
จำหน่ายและตัดบัญชี	-	-	(3)	(219)	(1,271)	-	(1,493)
ยอดคงเหลือ ณ วันที่ 31 ธันวาคม 2559	32	24,153	39,717	14,337	39,948	-	118,187
มูลค่าสุทธิทางบัญชี							
ณ วันที่ 31 ธันวาคม 2558	39,160	50,561	96,372	2,487	5,226	7,956	201,762
ณ วันที่ 31 ธันวาคม 2559	39,357	55,627	167,501	12,607	7,195	7,219	289,506

บริษัท พรพรหมเม็ททอล จำกัด (มหาชน) และบริษัทย่อย

หมายเหตุประกอบงบการเงิน (ต่อ)

วันที่ 31 ธันวาคม 2559 และ 2558

งบการเงินเฉพาะกิจการ (พันบาท)

	ที่ดินและ ส่วนปรับปรุง ที่ดิน	อาคารและ ส่วนปรับปรุง อาคาร	เครื่องจักร และ อุปกรณ์	เครื่องตกแต่ง		สินทรัพย์ ระหว่าง ก่อสร้าง	รวม
				ติดตั้งและ อุปกรณ์	ยานพาหนะ		
ราคาทุน							
ยอดคงเหลือ ณ วันที่ 1 มกราคม 2558	28,702	46,816	25,635	13,320	40,887	283	155,643
เพิ่มขึ้น	-	-	32	658	45	609	1,344
โอน - สุทธิ	-	-	599	58	-	(781)	-
จำหน่ายและตัดบัญชี	-	-	-	-	-	-	(124)
ยอดคงเหลือ ณ วันที่ 31 ธันวาคม 2558	28,702	46,816	26,266	14,036	40,932	111	156,863
เพิ่มขึ้น	-	-	246	579	2,241	6	3,072
โอน - สุทธิ	-	-	-	-	8	(8)	-
จำหน่ายและตัดบัญชี	-	-	(4)	(220)	(1,412)	-	(1,636)
ยอดคงเหลือ ณ วันที่ 31 ธันวาคม 2559	28,702	46,816	26,508	14,395	41,769	109	158,299

บริษัท พรพรหมเม็ททอล จำกัด (มหาชน) และบริษัทย่อย

หมายเหตุประกอบงบการเงิน (ต่อ)

วันที่ 31 ธันวาคม 2559 และ 2558

งบการเงินเฉพาะกิจการ (พันบาท)

	ที่ดินและ ส่วนปรับปรุง ที่ดิน	อาคารและ ส่วนปรับปรุง อาคาร	เครื่องจักร และ อุปกรณ์	เครื่องตกแต่ง		สินทรัพย์ ระหว่าง ก่อสร้าง	รวม
				ติดตั้งและ อุปกรณ์	สำนักงาน		
ค่าเสื่อมราคาสะสม							
ยอดคงเหลือ ณ วันที่ 1 มกราคม 2558	-	14,929	16,860	11,609	32,339	-	75,737
ค่าเสื่อมราคาสำหรับปี	-	2,341	2,733	744	5,164	-	10,982
จำหน่ายและตัดบัญชี	-	-	-	-	-	-	-
ยอดคงเหลือ ณ วันที่ 31 ธันวาคม 2558	-	17,270	19,593	12,353	37,503	-	86,719
ค่าเสื่อมราคาสำหรับปี	-	2,341	2,630	772	2,607	-	8,350
จำหน่ายและตัดบัญชี	-	-	(3)	(219)	(1,056)	-	(1,278)
ยอดคงเหลือ ณ วันที่ 31 ธันวาคม 2559	-	19,611	22,220	12,906	39,054	-	93,791
มูลค่าสุทธิทางบัญชี							
ณ วันที่ 31 ธันวาคม 2558	28,702	29,546	6,673	1,683	3,429	111	70,144
ณ วันที่ 31 ธันวาคม 2559	28,702	27,205	4,288	1,489	2,715	109	64,508

บริษัท พรพรหมเม็ททอล จำกัด (มหาชน) และบริษัทย่อย

หมายเหตุประกอบงบการเงิน (ต่อ)

วันที่ 31 ธันวาคม 2559 และ 2558

ราคาตามบัญชีก่อนหักค่าเสื่อมราคาสะสมของสินทรัพย์ถาวรของกลุ่มบริษัทซึ่งหักค่าเสื่อมราคาทั้งจำนวนแล้ว แต่ยังคงใช้งานอยู่ ณ วันที่ 31 ธันวาคม 2559 และ 2558 มีดังนี้

	ล้านบาท	
	2559	2558
งบการเงินรวม/งบการเงินเฉพาะกิจการ	56.9	36.6

ณ วันที่ 31 ธันวาคม 2559 และ 2558 บริษัทและบริษัทย่อยแห่งหนึ่งได้จดจำนองที่ดินและสิ่งปลูกสร้างของบริษัทและบริษัทย่อยดังกล่าว เป็นจำนวนเงินประมาณ 50 ล้านบาท และ 110 ล้านบาท ตามลำดับ เพื่อเป็นหลักประกันวงเงินสินเชื่อจากธนาคารพาณิชย์ (ดูหมายเหตุ 14 และ 18)

ในปี 2559 บริษัทย่อยบันทึกดอกเบี้ยจ่ายจำนวน 0.6 ล้านบาท เป็นต้นทุนของเครื่องจักรที่อยู่ระหว่างการติดตั้ง

11. สิทธิการใช้อาคาร

	ล้านบาท			
	งบการเงินรวม		งบการเงินเฉพาะกิจการ	
	2559	2558	2559	2558
ราคาทุน	19,037	19,037	19,037	19,037
หัก รายจ่ายตัดบัญชีสะสม	(13,408)	(11,997)	(13,408)	(11,997)
สุทธิ	5,629	7,040	5,629	7,040

บริษัททำสัญญาเช่าที่ดินกับสำนักงานทรัพย์สินส่วนพระมหากษัตริย์จำนวนสองฉบับเพื่อปลูกสร้างอาคารพักอาศัยพร้อมที่จอดรถสำหรับเจ้าหน้าที่ของบริษัท มีกำหนดเวลา 3 ปี และ 15 ปี สิ้นสุดวันที่ 30 มิถุนายน 2563 (เมื่อวันที่ 1 สิงหาคม 2557 บริษัทต่ออายุสัญญาเช่าที่ดินที่ครบกำหนดเวลาจำนวน 1 ฉบับ) และในปี 2551 บริษัทโอนกรรมสิทธิ์อาคารและส่วนปรับปรุงอาคารที่บริษัทสร้างบนที่ดินเช่าดังกล่าวให้แก่ผู้ให้เช่าตามเงื่อนไขที่ระบุในสัญญาเช่า โดยบริษัทได้รับสิทธิให้ใช้ประโยชน์ในอาคารดังกล่าว

บริษัท พรพรหมเม็ททอล จำกัด (มหาชน) และบริษัทย่อย

หมายเหตุประกอบงบการเงิน (ต่อ)

วันที่ 31 ธันวาคม 2559 และ 2558

การระงับตามสัญญาเช่ามีดังนี้

	พันบาท			
	งบการเงินรวม		งบการเงินเฉพาะกิจการ	
	2559	2558	2559	2558
ภายในหนึ่งปี	770	1,193	770	1,193
หลังจากหนึ่งปีแต่ไม่เกินห้าปี	367	1,060	367	1,060
รวม	1,137	2,253	1,137	2,253

บริษัท พรพรหมเม็ททอล จำกัด (มหาชน) และบริษัทย่อย

หมายเหตุประกอบงบการเงิน (ต่อ)

วันที่ 31 ธันวาคม 2559 และ 2558

12. สินทรัพย์เพื่อให้เช่า – สุทธิ

	งบการเงินรวมและงบการเงินเฉพาะกิจการ (พันบาท)							รวม
	สิทธิการเช่า ที่ดิน	ส่วนปรับปรุง ที่ดิน	อาคารและ ส่วนปรับปรุง อาคาร	เครื่องตกแต่ง ติดตั้งและ อุปกรณ์ สำนักงาน	ยานพาหนะ	ระบบ สาธารณูปโภค	สินทรัพย์ ระหว่าง ก่อสร้าง	
ราคาทุน								
ยอดคงเหลือ ณ วันที่ 1 มกราคม 2558	59,013	17,101	149,514	16,411	626	5,586	11,141	259,392
เพิ่มขึ้น	-	9	-	1,771	137	4	8,405	10,326
โอน - สุทธิ	-	11,361	3,198	1,845	-	157	(16,694)	(133)
จำหน่ายและตัดบัญชี	-	(112)	(3,263)	(16)	-	-	-	(3,391)
ยอดคงเหลือ ณ วันที่ 31 ธันวาคม 2558	59,013	28,359	149,449	20,011	763	5,747	2,852	266,194
เพิ่มขึ้น	-	35	-	2,183	27	132	10,957	13,334
โอน - สุทธิ	-	1,432	3,818	4,676	722	1,407	(12,055)	-
จำหน่ายและตัดบัญชี	-	(234)	-	(22)	-	-	-	(256)
ยอดคงเหลือ ณ วันที่ 31 ธันวาคม 2559	59,013	29,592	153,267	26,848	1,512	7,286	1,754	279,272

บริษัท พรพรหมเม็ททอล จำกัด (มหาชน) และบริษัทย่อย

หมายเหตุประกอบงบการเงิน (ต่อ)

วันที่ 31 ธันวาคม 2559 และ 2558

งบการเงินรวมและงบการเงินเฉพาะกิจการ (พันบาท)

	สิทธิการเช่า ที่ดิน	ส่วนปรับปรุง ที่ดิน	อาคารและ ส่วนปรับปรุง อาคาร	เครื่องตกแต่ง	ยานพาหนะ	ระบบ สาธารณูปโภค	สินทรัพย์	รวม
				ติดตั้งและ อุปกรณ์ สำนักงาน			ระหว่าง ก่อสร้าง	
ค่าเสื่อมราคาสะสม								
ยอดคงเหลือ ณ วันที่ 1 มกราคม 2558	11,684	422	742	1,295	108	184	-	14,435
ค่าเสื่อมราคาสำหรับปี	1,958	1,396	6,089	2,280	132	297	-	12,152
จำหน่ายและตัดบัญชี	-	-	-	(4)	-	-	-	(4)
ยอดคงเหลือ ณ วันที่ 31 ธันวาคม 2558	13,642	1,818	6,831	3,571	240	481	-	26,583
ค่าเสื่อมราคาสำหรับปี	1,958	1,697	6,221	2,852	211	328	-	13,267
จำหน่ายและตัดบัญชี	-	(20)	-	(2)	-	-	-	(22)
ยอดคงเหลือ ณ วันที่ 31 ธันวาคม 2559	15,600	3,495	13,052	6,421	451	809	-	39,828
มูลค่าสุทธิทางบัญชี								
ณ วันที่ 31 ธันวาคม 2558	45,371	26,541	142,618	16,440	523	5,266	2,852	239,611
ณ วันที่ 31 ธันวาคม 2559	43,413	26,097	140,215	20,427	1,061	6,477	1,754	239,444

บริษัท พรพรหมเม็ททอล จำกัด (มหาชน) และบริษัทย่อย

หมายเหตุประกอบงบการเงิน (ต่อ)

วันที่ 31 ธันวาคม 2559 และ 2558

ณ วันที่ 31 ธันวาคม 2559 อาคารและส่วนปรับปรุงอาคาร และบางส่วนของส่วนปรับปรุงที่ดิน มีมูลค่าสุทธิทางบัญชีจำนวน 148.5 ล้านบาท ประเมินราคาโดยผู้ประเมินอิสระเมื่อวันที่ 21 กุมภาพันธ์ 2560 (ใช้วิธีต้นทุนทดแทนใหม่) มีจำนวนเงิน 164.4 ล้านบาท

บริษัททำสัญญาเช่าที่ดินกับสำนักงานทรัพย์สินส่วนพระมหากษัตริย์จำนวนหลายฉบับเพื่อสร้างศูนย์การค้า อายุสัญญาเช่า 3 ปี และ 25 ปี สิ้นสุดวันที่ 28 กุมภาพันธ์ 2582 บริษัทมีต้นทุนในการได้มาซึ่งสิทธิในการเช่าที่ดินดังกล่าวเป็นจำนวนเงินรวม 59 ล้านบาท

ภาระผูกพันตามสัญญาเช่ามีดังนี้

	พันบาท			
	งบการเงินรวม		งบการเงินเฉพาะกิจการ	
	2559	2558	2559	2558
ภายในหนึ่งปี	556	556	556	556
หลังจากหนึ่งปีแต่ไม่เกินห้าปี	1,988	1,956	1,988	1,956
ห้าปีขึ้นไป	27,920	28,508	27,920	28,508
รวม	30,464	31,020	30,464	31,020

บริษัท พรพรหมเม็ททอล จำกัด (มหาชน) และบริษัทย่อย

หมายเหตุประกอบงบการเงิน (ต่อ)

วันที่ 31 ธันวาคม 2559 และ 2558

13. ภาษีเงินได้

ภาษีเงินได้ที่บันทึกเป็นค่าใช้จ่ายสำหรับปีสิ้นสุดวันที่ 31 ธันวาคม 2559 และ 2558 ประกอบด้วยรายการดังต่อไปนี้

	พันบาท			
	งบการเงินรวม		งบการเงินเฉพาะกิจการ	
	2559	2558	2559	2558
ภาษีเงินได้คำนวณจากกำไรทางบัญชีตาม				
อัตราภาษีที่ประกาศใช้	11,685	2,286	11,685	-
ผลกระทบจากรายการที่เป็น				
รายจ่ายต้องห้ามทางภาษี	1,199	455	1,199	-
ผลกระทบจากรายการที่สามารถหักเป็น				
รายจ่ายได้ (ผลขาดทุนยกมา)	(4,091)	(2,307)	(4,091)	-
ผลกระทบจากรายการที่สามารถ				
หักเป็นรายจ่ายได้เพิ่มเติม	(1,778)	-	(1,778)	-
ภาษีเงินได้คำนวณจากกำไรทางภาษี	7,015	434	7,015	-
สินทรัพย์ภาษีเงินได้รอการตัดบัญชีลดลง				
(เพิ่มขึ้น)	4,872	(6,505)	4,858	(6,054)
ภาษีเงินได้ที่แสดงในงบกำไรขาดทุน				
เบ็ดเสร็จ	11,887	(6,071)	11,873	(6,054)

รายการเคลื่อนไหวของสินทรัพย์ภาษีเงินได้รอการตัดบัญชีที่เกิดขึ้นในระหว่างปี มีดังนี้

	งบการเงินรวม (พันบาท)				
	ณ วันที่ 1	รับรู้ในกำไร	ณ วันที่ 31	รับรู้ในกำไร	ณ วันที่ 31
	มกราคม 2558	หรือขาดทุน	ธันวาคม 2558	หรือขาดทุน	ธันวาคม 2559
ค่าเพื่อการลดมูลค่าของสินค้า	1,513	1,475	2,988	(1,420)	1,568
ค่าเพื่อหนี้สงสัยจะสูญ	1,463	122	1,585	466	2,051
ผลขาดทุนยกมา	-	4,267	4,267	(4,267)	-
ค่าเพื่อการค้อยค่าเครื่องจักรที่ไม่ได้					
ใช้ในการดำเนินงาน	-	-	-	(253)	(253)
อื่น ๆ	902	641	1,543	602	2,145

บริษัท พรพรหมเม็ททอล จำกัด (มหาชน) และบริษัทย่อย

หมายเหตุประกอบงบการเงิน (ต่อ)

วันที่ 31 ธันวาคม 2559 และ 2558

รวม	3,878	6,505	10,383	(4,872)	5,511
งบการเงินเฉพาะกิจการ (พันบาท)					
	ณ วันที่ 1 มกราคม 2558	รับรู้ในกำไร หรือขาดทุน	ณ วันที่ 31 ธันวาคม 2558	รับรู้ในกำไร หรือขาดทุน	ณ วันที่ 31 ธันวาคม 2559
ค่าเผื่อหนี้สงสัยจะสูญ	1,463	122	1,585	466	2,051
ค่าเผื่อการลดมูลค่าของสินค้า	1,513	1,314	2,827	(1,536)	1,291
ผลขาดทุนยกมา	-	4,267	4,267	(4,267)	-
อื่น ๆ	902	351	1,253	479	1,732
รวม	3,878	6,054	9,932	(4,858)	5,074

14. วงเงินสินเชื่อกับสถาบันการเงิน

ณ วันที่ 31 ธันวาคม 2559 และ 2558 บริษัทและบริษัทย่อยมีวงเงินสินเชื่อกับธนาคารพาณิชย์หลายแห่ง สรุปได้ดังนี้

	ล้านบาท			
	2559		2558	
	บาท	เหรียญ สหรัฐอเมริกา	บาท	เหรียญ สหรัฐอเมริกา
วงเงินเบิกเกินบัญชี	60	-	62	-
วงเงินกู้ยืมระยะสั้น	1,306	-	1,641	-
สัญญาซื้อขายเงินตราต่างประเทศ	716	0.5	821	0.5
รวม	2,082	0.5	2,524	0.5

ณ วันที่ 31 ธันวาคม 2559 และ 2558 วงเงินสินเชื่อข้างต้นมีหลักประกันโดยการจำนำเงินฝากธนาคารของบริษัทจำนวน 70 ล้านบาท (ดูหมายเหตุ 8) และจดจำนองที่ดินพร้อมสิ่งปลูกสร้างของบริษัทและบริษัทย่อยแห่งหนึ่ง (ดูหมายเหตุ 10)

บริษัท พรพรหมเม็ททอล จำกัด (มหาชน) และบริษัทย่อย

หมายเหตุประกอบงบการเงิน (ต่อ)

วันที่ 31 ธันวาคม 2559 และ 2558

15. เงินเบิกเกินบัญชีและเงินกู้ยืมระยะสั้นจากสถาบันการเงิน

	พันบาท			
	งบการเงินรวม		งบการเงินเฉพาะกิจการ	
	2559	2558	2559	2558
เงินเบิกเกินบัญชี	-	28,558	-	28,558
เงินกู้ยืมระยะสั้น	155,000	155,000	155,000	155,000
หนี้สินภายใต้สัญญาทรัสต์รีซีท	358,701	379,956	340,700	379,956
รวม	513,701	563,514	495,700	563,514

16. ค่าใช้จ่ายค้างจ่ายและหนี้สินหมุนเวียนอื่น

	พันบาท			
	งบการเงินรวม		งบการเงินเฉพาะกิจการ	
	2559	2558	2559	2558
เจ้าหนี้อื่น	35,614	11,421	8,634	7,018
เจ้าหนี้ค่าก่อสร้างและซื้อทรัพย์สิน	2,191	45,000	2,191	45,148
ค่าความเสียหายได้รับจากบริษัทประกันภัยเพื่อ ใช้ในการซ่อมเครื่องจักร	826	2,117	-	-
อื่นๆ	14,914	9,484	8,708	8,367
รวม	53,545	68,022	19,533	60,533

17. หนี้สินภายใต้สัญญาเช่าทางการเงิน

	พันบาท			
	งบการเงินรวม		งบการเงินเฉพาะกิจการ	
	2559	2558	2559	2558
ส่วนที่ถึงกำหนดชำระภายในหนึ่งปี	350	2,053	350	2,053
ส่วนที่ถึงกำหนดชำระหลังจากหนึ่งปีแต่ไม่เกินห้าปี	2,738	564	711	159
รวม	3,088	2,617	1,061	2,212

บริษัท พรพรหมเม็ททอล จำกัด (มหาชน) และบริษัทย่อย

หมายเหตุประกอบงบการเงิน (ต่อ)

วันที่ 31 ธันวาคม 2559 และ 2558

18. เงินกู้ยืมระยะยาวจากสถาบันการเงิน

	พันบาท			
	งบการเงินรวม		งบการเงินเฉพาะกิจการ	
	2559	2558	2559	2558
ส่วนที่ถึงกำหนดชำระภายในหนึ่งปี	18,903	19,203	5,757	6,321
ส่วนที่ถึงกำหนดชำระหลังจากหนึ่งปีแต่ไม่เกินห้าปี	72,607	90,541	15	5,791
รวม	91,510	109,744	5,772	12,112

- บริษัท บริษัท พรพรหมเม็ททอล จำกัด (มหาชน)

เมื่อวันที่ 13 ธันวาคม 2555 บริษัททำสัญญากู้ยืมเงินกับธนาคารในประเทศแห่งหนึ่งจำนวนเงิน 30 ล้านบาท ซึ่งเป็นเงินกู้เพื่อช่วยเหลือผู้ที่ได้รับความเสียหายจากอุทกภัยตามประกาศธนาคารแห่งประเทศไทย ที่ สกง. 12/2555 เรื่อง การให้ความช่วยเหลือทางการเงินแก่ผู้ที่ได้รับความเสียหายจากอุทกภัยปี พ.ศ. 2554 เงินกู้ยืมนี้มีอัตราดอกเบี้ยร้อยละ 3 ต่อปี และกำหนดชำระคืนต้นเงินกู้และดอกเบี้ยเป็นงวดรายเดือนจำนวนเงินงวดละ 550,000 บาท รวม 60 งวด เริ่มชำระงวดแรกภายในสิ้นเดือนของเดือนที่เบิกรับเงินกู้งวดแรก

เงินกู้ยืมดังกล่าวข้างต้นค้ำประกันโดยการจดจำนองที่ดินของบริษัทพร้อมสิ่งปลูกสร้างที่มีอยู่แล้ว และ/หรือจะมีในภายหน้าตามที่กล่าวในหมายเหตุข้อ 10

- บริษัท พรีเมียม เฟล็กซ์เบิ้ล แพลจเจจิ่ง จำกัด (“บริษัทย่อย”)

เมื่อวันที่ 8 พฤษภาคม 2558 บริษัทย่อยทำสัญญากู้ยืมเงินจำนวน 2 ฉบับกับธนาคารในประเทศแห่งหนึ่งจำนวนเงินรวม 100 ล้านบาท เพื่อจ่ายชำระหนี้เงินกู้ให้แก่ บริษัท พรพรหมเม็ททอล จำกัด (มหาชน) จำนวน 40 ล้านบาท (เบิกเงินกู้ในเดือน พฤษภาคม 2558) และใช้เป็นเงินลงทุนในเครื่องจักรและอุปกรณ์จำนวน 60 ล้านบาท (เบิกเงินกู้ในเดือน ตุลาคม 2558) เงินกู้ยืมนี้มีอัตราดอกเบี้ยร้อยละ MLR ลบร้อยละ 2 ต่อปี กำหนดชำระคืนเงินกู้พร้อมดอกเบี้ยเป็นงวดรายเดือนจำนวน 0.575 ล้านบาทต่องวด รวม 84 งวด และจำนวน 0.865 ล้านบาทต่องวด รวม 87 งวด ตามลำดับ เริ่มชำระงวดแรกภายในวันสุดท้ายของเดือนถัดจากเดือนที่มีการเบิกรับเงินกู้งวดแรก โดยงวดที่ 1 ถึงงวดที่ 3 ของเงินกู้จำนวน 60 ล้านบาทจ่ายชำระเฉพาะดอกเบี้ย

เงินกู้ยืมนี้และวงเงินเบิกเกินบัญชีกับธนาคารดังกล่าว จำนวน 10 ล้านบาท ค้ำประกันโดย

(ก) บริษัท พรพรหมเม็ททอล จำกัด (มหาชน) และ

บริษัท พรพรหมเม็ททอล จำกัด (มหาชน) และบริษัทย่อย

หมายเหตุประกอบงบการเงิน (ต่อ)

วันที่ 31 ธันวาคม 2559 และ 2558

(จ) จำนวนที่ดินพร้อมสิ่งปลูกสร้างของบริษัทย่อยที่มีอยู่แล้วในขณะนี้และที่จะมีขึ้นในภายหลัง

19. หนี้สินผลประโยชน์ของพนักงานหลังออกจากงาน

รายการเคลื่อนไหวของหนี้สินผลประโยชน์ของพนักงานหลังออกจากงานสำหรับปีสิ้นสุดวันที่ 31 ธันวาคม 2559 และ 2558 มีดังนี้

	พันบาท			
	งบการเงินรวม		งบการเงินเฉพาะกิจการ	
	2559	2558	2559	2558
หนี้สินผลประโยชน์ของพนักงานหลังออกจากงาน				
- ณ วันที่ 1 มกราคม	5,314	4,241	4,722	3,809
ต้นทุนบริการปัจจุบัน	810	947	642	802
ต้นทุนดอกเบี้ย	159	126	138	111
ค่าใช้จ่ายที่รับรู้ในงบกำไรขาดทุนเบ็ดเสร็จ	969	1,073	780	913
หนี้สินผลประโยชน์ของพนักงานหลังออกจากงาน				
- ณ วันที่ 31 ธันวาคม	6,283	5,314	5,502	4,722

สมมติฐานที่สำคัญซึ่งใช้ในการคำนวณหนี้สินผลประโยชน์ของพนักงานหลังออกจากงานมีดังนี้

อัตราคิดลด	- ร้อยละ 2.97 และ 3.50 ต่อปี
อัตราการขึ้นของเงินเดือน	- ร้อยละ 3.0 ต่อปี
อัตราการหมุนเวียนของพนักงาน	- ร้อยละ 0.0 ถึง ร้อยละ 45.0 ต่อปี
อัตราการเสียชีวิต	- ตารางการมรณะของเพศชายและหญิงของไทยปี 2551
อัตราการทุพพลภาพ	- ร้อยละ 5 ของตารางการมรณะของเพศชายและหญิงของไทยปี 2551

บริษัท พรพรหมเม็ททอล จำกัด (มหาชน) และบริษัทย่อย

หมายเหตุประกอบงบการเงิน (ต่อ)

วันที่ 31 ธันวาคม 2559 และ 2558

20. ทุนเรือนหุ้นและใบสำคัญแสดงสิทธิ

เมื่อวันที่ 20 พฤษภาคม 2557 บริษัทออกใบสำคัญแสดงสิทธิที่จะซื้อหุ้นสามัญของบริษัทครั้งที่ 1 (Warrants PPM-W1) ชนิดระบุชื่อผู้ถือและสามารถโอนเปลี่ยนมือได้เพื่อจัดสรรให้แก่ผู้ถือหุ้นเดิมจำนวน 79,999,972 หน่วยในมูลค่าหน่วยละ 0.00 บาท โดยจัดสรรให้แก่ผู้ถือหุ้นเดิมในอัตราส่วน 2 หุ้นสามัญเดิมต่อใบสำคัญแสดงสิทธิที่จะซื้อหุ้นสามัญ 1 หน่วย ทั้งนี้ ใบสำคัญแสดงสิทธิที่จะซื้อหุ้นสามัญดังกล่าวมีอายุ 3 ปี นับจากวันออกใบสำคัญแสดงสิทธิ (วันที่ครบกำหนดคือวันที่ 19 พฤษภาคม 2560) ผู้ถือใบสำคัญแสดงสิทธิสามารถใช้สิทธิซื้อหุ้นสามัญของบริษัทได้ทุกวันทำการสุดท้ายของเดือนมิถุนายนและธันวาคมของแต่ละปีตลอดอายุของใบสำคัญแสดงสิทธิ (วันที่ใช้สิทธิครั้งที่ 1 คือวันที่ 30 มิถุนายน 2557 และวันใช้สิทธิครั้งสุดท้ายคือวันที่ 19 พฤษภาคม 2560) โดยมีอัตราการการใช้สิทธิซื้อหุ้นคือใบสำคัญแสดงสิทธิที่จะซื้อหุ้นสามัญหนึ่ง (1) หน่วยต่อการซื้อหุ้นสามัญของบริษัทหนึ่ง (1) หุ้นในราคาหุ้นละ 7.00 บาท

บริษัทนำใบสำคัญแสดงสิทธิดังกล่าวเข้าจดทะเบียนกับตลาดหลักทรัพย์ เอ็ม เอ ไอ เมื่อวันที่ 9 มิถุนายน 2557

การใช้สิทธิของใบสำคัญแสดงสิทธิที่จะซื้อหุ้นสามัญของบริษัทครั้งที่ 1 (Warrants PPM-W1)

การใช้ สิทธิ ครั้งที่	วันที่ใช้ สิทธิ	หน่วย		พันบาท เงินรับ จากการ ใช้สิทธิ	หุ้น		วันที่จด ทะเบียน เพิ่มทุนที่ ชำระแล้ว	
		จำนวนใบสำคัญแสดงสิทธิ ที่ใช้สิทธิ	ยังไม่ใช้สิทธิ		จำนวน หุ้นสามัญ ที่ชำระแล้ว	พันบาท ส่วนเกิน มูลค่าหุ้น		
			79,999,972			160,000,000	78,644	
1	30 มิ.ย. 2557	-	79,999,972	-	-	-	-	-
2	30 ธ.ค. 2557	250	79,999,722	2	250	2	26 ม.ค. 2558	
3	30 มิ.ย. 2558	-	79,999,722	-	-	-	-	-
4	30 ธ.ค. 2558	-	79,999,722	-	-	-	-	-
					160,000,250	78,646		
	27 พ.ค. 2559	เปลี่ยนแปลงมูลค่าหุ้น			320,000,500		27 พ.ค. 2559	
5	30 มิ.ย. 2559	-	79,999,722	-	-	-	-	-
	19 ธ.ค. 2559	จำหน่ายหุ้นเพิ่มทุน			80,000,000	156,346	19 ธ.ค. 2559	
6	30 ธ.ค. 2559	166,700	79,833,022	1,167	335,733	1,000	26 ม.ค. 2560	
	รวม				400,336,233	235,992		

บริษัท พรพรหมเม็ททอล จำกัด (มหาชน) และบริษัทย่อย

หมายเหตุประกอบงบการเงิน (ต่อ)

วันที่ 31 ธันวาคม 2559 และ 2558

ในการประชุมสามัญผู้ถือหุ้นประจำปี 2559 เมื่อวันที่ 28 เมษายน 2559 ผู้ถือหุ้นมีมติอนุมัติเรื่องดังต่อไปนี้

- ก) จ่ายเงินปันผลจากกำไรสะสมที่ยังไม่จัดสรรในอัตราหุ้นละ 0.03 บาท เป็นจำนวนเงินไม่เกิน 4.8 ล้านบาท ให้แก่ผู้ถือหุ้น โดยกำหนดจ่ายเงินปันผลดังกล่าวในวันที่ 27 พฤษภาคม 2559

จากการที่ผู้ถือหุ้นมีมติให้จ่ายปันผล ซึ่งเข้าเงื่อนไขการปรับสิทธิของ PPM-W1 ตามข้อกำหนดสิทธิเพื่อรักษาผลประโยชน์ของผู้ถือหุ้น PPM-W1 เมื่อวันที่ 4 พฤษภาคม 2559 บริษัททำการปรับราคาใช้สิทธิและอัตราการใช้สิทธิของ PPM-W1 ที่ยังไม่ใช้สิทธิโดยมีรายละเอียดดังนี้

รายการ	สิทธิเดิม	สิทธิใหม่หลังการเปลี่ยนแปลง
ราคาใช้สิทธิ	7 บาทต่อหุ้น	6.954 บาทต่อหุ้น
อัตราการใช้สิทธิ	1 หุ้นสามัญ ต่อ 1 หน่วยใบสำคัญแสดงสิทธิ	1.007 หุ้นสามัญ ต่อ 1 หน่วยใบสำคัญแสดงสิทธิ

- ข) เปลี่ยนแปลงมูลค่าหุ้นที่ตราไว้ของบริษัทจาก 1 บาทต่อหุ้น เป็น 0.50 บาทต่อหุ้น และรับทราบการปรับสิทธิของใบสำคัญแสดงสิทธิที่จะซื้อหุ้นสามัญของบริษัทครั้งที่ 1 (PPM-W1) ที่ยังไม่ได้ใช้สิทธิ และแก้ไขเพิ่มเติมหนังสือบริคณห์สนธิเพื่อให้สอดคล้องกับการเปลี่ยนแปลงมูลค่าหุ้นที่ตราไว้

บริษัทจดทะเบียนเปลี่ยนแปลงมูลค่าหุ้นที่ตราไว้กับกระทรวงพาณิชย์แล้วเมื่อวันที่ 27 พฤษภาคม 2559 เมื่อวันที่ 2 มิถุนายน 2559 บริษัทแจ้งการปรับสิทธิ PPM-W1 โดยมีรายละเอียดดังนี้

รายการ	สิทธิเดิม	สิทธิใหม่หลังการเปลี่ยนแปลง
ราคาใช้สิทธิ	6.954 บาทต่อหุ้น	3.477 บาทต่อหุ้น
อัตราการใช้สิทธิ	1.007 หุ้นสามัญ ต่อ 1 หน่วยใบสำคัญแสดงสิทธิ	2.014 หุ้นสามัญ ต่อ 1 หน่วยใบสำคัญแสดงสิทธิ

ในการประชุมวิสามัญผู้ถือหุ้น ครั้งที่ 1/2559 เมื่อวันที่ 16 พฤศจิกายน 2559 ผู้ถือหุ้นมีมติอนุมัติเรื่องดังต่อไปนี้

- ก) ลดทุนจดทะเบียนที่ยังไม่ได้จัดสรรจำนวน 56 หุ้น มูลค่าหุ้นละ 0.50 บาท เป็นจำนวนเงิน 28 บาท ซึ่งเป็นหุ้นสามัญส่วนที่เหลือจากการจัดสรรใบสำคัญแสดงสิทธิที่จะซื้อหุ้นสามัญของบริษัทครั้งที่ 1 (PPM-W1) ทำให้ทุนจดทะเบียนลดลงจาก 240,000,000 บาท (แบ่งออกเป็นหุ้นสามัญจำนวน 480,000,000 หุ้น มูลค่าหุ้นละ 0.50 บาท) เป็น 239,999,972 บาท (แบ่งออกเป็นหุ้นสามัญจำนวน 479,999,944 หุ้น มูลค่าหุ้นละ 0.50 บาท) และแก้ไขหนังสือบริคณห์สนธิเพื่อให้สอดคล้องกับการลดทุนจดทะเบียนของบริษัท

บริษัทดำเนินการจดทะเบียนลดทุนดังกล่าวกับกระทรวงพาณิชย์แล้วเมื่อวันที่ 30 พฤศจิกายน 2559

บริษัท พรพรหมเม็ททอล จำกัด (มหาชน) และบริษัทย่อย

หมายเหตุประกอบงบการเงิน (ต่อ)

วันที่ 31 ธันวาคม 2559 และ 2558

- ข) เพิ่มทุนจดทะเบียนโดยการออกหุ้นสามัญใหม่เพื่อรองรับการปรับสิทธิของใบสำคัญแสดงสิทธิที่จะซื้อหุ้นสามัญของบริษัทครั้งที่ 1 (PPM-W1) จำนวน 1,120,000 หุ้น มูลค่าหุ้นละ 0.50 บาท รวมเป็นเงิน 560,000 บาท
- ค) เพิ่มทุนจดทะเบียนโดยการออกหุ้นสามัญใหม่เพื่อจัดสรรให้แก่บุคคลในวงจำกัด ซึ่งได้แก่ นายสุภจักร ไตรรัตน์ โภส จำนวน 80,000,000 หุ้น มูลค่าหุ้นละ 0.50 บาท รวมเป็นเงิน 40,000,000 บาท โดยจัดสรรในราคาหุ้นละ 2.46 บาท และ

แก้ไขหนังสือบริคณห์สนธิเพื่อให้สอดคล้องกับการเพิ่มทุนจดทะเบียนในข้อ ข) และ ค) ทำให้ทุนจดทะเบียนเพิ่มขึ้นจาก 239,999,972 บาท (แบ่งออกเป็นหุ้นสามัญจำนวน 479,999,944 หุ้น มูลค่าหุ้นละ 0.50 บาท) เป็น 280,559,972 บาท (แบ่งออกเป็นหุ้นสามัญจำนวน 561,119,944 หุ้น มูลค่าหุ้นละ 0.50 บาท)

บริษัทดำเนินการจดทะเบียนเพิ่มทุนดังกล่าวกับกระทรวงพาณิชย์แล้วเมื่อวันที่ 1 ธันวาคม 2559

21. สำรอง

ส่วนเกินมูลค่าหุ้น

ตามบทบัญญัติแห่งพระราชบัญญัติบริษัทมหาชนจำกัด พ.ศ. 2535 มาตรา 51 ในกรณีที่บริษัทเสนอขายหุ้นสูงกว่ามูลค่าหุ้นที่จดทะเบียนไว้ บริษัทต้องนำค่าหุ้นส่วนเกินนี้ตั้งเป็นทุนสำรอง (“ส่วนเกินมูลค่าหุ้น”) ส่วนเกินมูลค่าหุ้นนี้จะนำไปจ่ายเป็นเงินปันผลไม่ได้

สำรองตามกฎหมาย

ตามบทบัญญัติแห่งพระราชบัญญัติบริษัทมหาชนจำกัด พ.ศ. 2535 มาตรา 116 บริษัทจะต้องจัดสรรทุนสำรอง (“ทุนสำรองตามกฎหมาย”) อย่างน้อยร้อยละ 5 ของกำไรสุทธิประจำปีหลังจากหักขาดทุนสะสมยกมา (ถ้ามี) จนกว่าทุนสำรองดังกล่าวมีจำนวนไม่น้อยกว่าร้อยละ 10 ของทุนจดทะเบียน ทุนสำรองนี้จะนำไปจ่ายเป็นเงินปันผลไม่ได้

บริษัท พรพรหมเม็ททอล จำกัด (มหาชน) และบริษัทย่อย

หมายเหตุประกอบงบการเงิน (ต่อ)

วันที่ 31 ธันวาคม 2559 และ 2558

22. ค่าใช้จ่ายตามลักษณะ

รายการค่าใช้จ่ายตามลักษณะที่สำคัญมีดังนี้

	พันบาท			
	งบการเงินรวม		งบการเงินเฉพาะกิจการ	
	2559	2558	2559	2558
การเปลี่ยนแปลงในสินค้าสำเร็จรูปและงานระหว่างทำ	3,591	19,030	3,415	35,822
ซื้อสินค้ามาเพื่อจำหน่าย	1,016,519	1,032,809	1,010,897	1,009,947
วัตถุดิบ และวัสดุสิ้นเปลืองใช้ไป	83,465	69,972	-	-
ค่าใช้จ่ายเกี่ยวกับพนักงาน	91,070	72,214	61,147	58,628
ค่าเสื่อมราคาและรายจ่ายตัดบัญชี	36,347	30,672	23,148	24,661
ค่าใช้จ่ายในการเดินทางและค่าขนส่ง	11,580	10,130	7,627	9,009

23. ข้อมูลทางการเงินจำแนกตามส่วนงาน

รายได้จากการขาย ต้นทุนขาย และกำไรขั้นต้นเป็นข้อมูลทางการเงินที่สำคัญ และเป็นข้อมูลหลักซึ่งถูกนำเสนอให้กับผู้มีอำนาจตัดสินใจสูงสุดด้านการดำเนินงานอย่างสม่ำเสมอและถูกใช้ในการประเมินผลการดำเนินงานของส่วนงาน กลุ่มบริษัทดำเนินธุรกิจส่วนใหญ่ในประเทศไทยในหลายธุรกิจได้แก่ ธุรกิจจำหน่ายกลุ่มวัตถุดิบอุตสาหกรรม และกลุ่มผลิตภัณฑ์วัสดุก่อสร้าง ผลิตและจำหน่ายบรรจุภัณฑ์ชนิดอ่อนตัว (รวมอยู่ในกลุ่มวัตถุดิบอุตสาหกรรม) ธุรกิจให้เช่าทรัพย์สิน และให้บริการออกแบบ จัดหา และติดตั้งอุปกรณ์ผลิตกระแสไฟฟ้าโดยใช้พลังงานทางเลือก และประกอบแผงโซลาร์เซลล์เพื่อการส่งออก ในระหว่างปีสิ้นสุดวันที่ 31 ธันวาคม 2559 และ 2558 กลุ่มบริษัทไม่มีกิจกรรมที่เป็นสาระสำคัญในส่วนงานธุรกิจให้เช่าทรัพย์สิน และให้บริการออกแบบ จัดหา และติดตั้งอุปกรณ์ผลิตกระแสไฟฟ้าโดยใช้พลังงานทางเลือก และประกอบแผงโซลาร์เซลล์เพื่อการส่งออก ซึ่งข้อมูลต่อไปนี้ได้แยกตามส่วนงานทางธุรกิจโดยพิจารณาถึงเกณฑ์ของตลาดสำหรับปีสิ้นสุดวันที่ 31 ธันวาคม 2559 และ 2558 ดังนี้

บริษัท พรพรหมเม็ททอล จำกัด (มหาชน) และบริษัทย่อย

หมายเหตุประกอบงบการเงิน (ต่อ)

วันที่ 31 ธันวาคม 2559 และ 2558

	งบการเงินรวม (พันบาท)					
	2559			2558		
	กลุ่มผลิตภัณฑ์ วัตถุดิบ	กลุ่ม ผลิตภัณฑ์ วัสดุก่อสร้าง	รวม	กลุ่มผลิตภัณฑ์ วัตถุดิบ	กลุ่ม ผลิตภัณฑ์ วัสดุก่อสร้าง	รวม
ขายสุทธิ	889,577	410,311	1,299,888	911,161	381,303	1,292,464
ต้นทุนขาย	(788,112)	(314,053)	(1,102,165)	(809,443)	(305,446)	(1,114,889)
กำไรขั้นต้น	101,465	96,258	197,723	101,718	75,857	177,575

24. กำไร (ขาดทุน) ต่อหุ้น

กำไร (ขาดทุน) ต่อหุ้นขั้นพื้นฐานและปรับลด

กำไร (ขาดทุน) ต่อหุ้นขั้นพื้นฐานสำหรับปีสิ้นสุดวันที่ 31 ธันวาคม 2559 และ 2558 คำนวณโดยการหารกำไร (ขาดทุน) สำหรับปีด้วยจำนวนถัวเฉลี่ยถ่วงน้ำหนักของหุ้นสามัญที่ออกจำหน่ายแล้วระหว่างปี ซึ่งแสดงการคำนวณได้ดังนี้

	พันบาท/หุ้น			
	งบการเงินรวม		งบการเงินเฉพาะกิจการ	
	2559	2558*	2559	2558*
จำนวนหุ้นสามัญที่ออก ณ วันที่ 1 มกราคม	320,000	320,000	320,000	320,000
ผลกระทบจากการออกหุ้นสามัญใหม่จากการ				
- ออกหุ้นเพิ่มทุน	2,623	-	2,623	-
- ใช้สิทธิของใบสำคัญแสดงสิทธิซื้อหุ้นสามัญ	1	-	1	-
จำนวนหุ้นสามัญถัวเฉลี่ยถ่วงน้ำหนัก	322,624	320,000	322,624	320,000
กำไร (ขาดทุน) สำหรับปี	18,162	(16,578)	46,552	(27,288)
กำไร (ขาดทุน) ต่อหุ้นขั้นพื้นฐาน (บาท)	0.056	(0.052)	0.144	(0.085)

* ปรับปรุงจำนวนหุ้นตามการเปลี่ยนแปลงมูลค่าหุ้นที่ตราไว้เมื่อวันที่ 25 พฤษภาคม 2559

กำไร (ขาดทุน) ต่อหุ้นปรับลดสำหรับปีสิ้นสุดวันที่ 31 ธันวาคม 2559 และ 2558 คำนวณโดยการหารกำไร (ขาดทุน) สำหรับปีด้วยจำนวนถัวเฉลี่ยถ่วงน้ำหนักของหุ้นสามัญที่ออกจำหน่ายแล้วระหว่างปีหลังจากที่ได้ปรับปรุงผลกระทบของใบสำคัญแสดงสิทธิที่อาจเปลี่ยนเป็นหุ้นสามัญปรับลด

บริษัท พรพรหมเม็ททอล จำกัด (มหาชน) และบริษัทย่อย

หมายเหตุประกอบงบการเงิน (ต่อ)

วันที่ 31 ธันวาคม 2559 และ 2558

กำไร (ขาดทุน) ต่อหุ้นขั้นพื้นฐานสำหรับปีสิ้นสุดวันที่ 31 ธันวาคม 2559 และ 2558 มีจำนวนเดียวกันกับกำไร (ขาดทุน) ต่อหุ้นปรับลดเนื่องจากมูลค่ายุติธรรมของหุ้นสามัญของบริษัทมีราคาต่ำกว่าราคาใช้สิทธิซื้อหุ้นสามัญจึงไม่เกิดหุ้นสามัญปรับลดขึ้น

25. เงินปันผลจ่าย

ในการประชุมสามัญผู้ถือหุ้นประจำปี 2558 เมื่อวันที่ 23 เมษายน 2558 ผู้ถือหุ้นมีมติอนุมัติให้จ่ายเงินสดปันผลจากกำไรสุทธิของปี 2557 ในอัตราหุ้นละ 0.06 บาท เป็นเงินรวม 9.6 ล้านบาท โดยมีมติให้จ่ายเงินปันผลดังกล่าวในวันที่ 22 พฤษภาคม 2558

ในการประชุมสามัญผู้ถือหุ้นประจำปี 2559 เมื่อวันที่ 28 เมษายน 2559 ผู้ถือหุ้นมีมติอนุมัติให้จ่ายเงินสดปันผลจากกำไรสะสมที่ยังไม่จัดสรรในอัตราหุ้นละ 0.03 บาท เป็นจำนวนเงินไม่เกิน 4.8 ล้านบาท โดยมีมติให้จ่ายเงินปันผลดังกล่าวในวันที่ 27 พฤษภาคม 2559

26. กองทุนสำรองเลี้ยงชีพ

บริษัท ได้จัดตั้งกองทุนสำรองเลี้ยงชีพสำหรับพนักงานของบริษัทบนพื้นฐานความสมัครใจของพนักงานในการเป็นสมาชิกของกองทุน โดยพนักงานจ่ายเงินสะสมและบริษัทจ่ายเงินสมทบในอัตราเท่ากันร้อยละ 3 ของเงินเดือนของพนักงานทุกเดือน กองทุนสำรองเลี้ยงชีพนี้ได้จดทะเบียนเป็นกองทุนสำรองเลี้ยงชีพตามข้อกำหนดของกระทรวงการคลัง ตามพระราชบัญญัติกองทุนสำรองเลี้ยงชีพ พ.ศ. 2530 และจัดการกองทุนโดยผู้จัดการกองทุนที่ได้รับอนุญาต บริษัทจ่ายสมทบเข้ากองทุนสำรองเลี้ยงชีพในปี 2559 เป็นเงิน 0.86 ล้านบาท (2558: 0.88 ล้านบาท)

27. เครื่องมือทางการเงิน

นโยบายการจัดการความเสี่ยงทางการเงิน

กลุ่มบริษัทมีความเสี่ยงจากการดำเนินธุรกิจตามปกติจากการเปลี่ยนแปลงอัตราดอกเบี้ยและอัตราแลกเปลี่ยนเงินตราต่างประเทศ และจากการไม่ปฏิบัติตามข้อกำหนดตามสัญญาของลูกค้า

การจัดการความเสี่ยงเป็นส่วนหนึ่งของธุรกิจของกลุ่มบริษัท กลุ่มบริษัทมีระบบในการควบคุมให้ความสมดุลของจำนวนความเสี่ยงที่ยอมรับได้โดยพิจารณาระหว่างต้นทุนที่เกิดจากความเสี่ยงและต้นทุนของการจัดการความเสี่ยง ฝ่ายบริหารได้มีการควบคุมกระบวนการจัดการความเสี่ยงของกลุ่มบริษัทอย่างต่อเนื่องเพื่อให้มั่นใจว่าเกิดความสมดุลระหว่างความเสี่ยงและการจัดการความเสี่ยง

บริษัท พรพรหมเม็ททอล จำกัด (มหาชน) และบริษัทย่อย

หมายเหตุประกอบงบการเงิน (ต่อ)

วันที่ 31 ธันวาคม 2559 และ 2558

ความเสี่ยงด้านสภาพคล่องและความเสี่ยงด้านการให้สินเชื่อ

ความเสี่ยงด้านสภาพคล่องเกิดจากความเป็นไปได้ที่ลูกค้าอาจจะไม่สามารถจ่ายชำระหนี้ให้แก่กลุ่มบริษัทได้ภายในกำหนดเวลาโดยปกติของการค้า เพื่อจัดการความเสี่ยงนี้กลุ่มบริษัทได้ประเมินความสามารถทางการเงินของลูกค้าเป็นระยะๆ

ความเสี่ยงด้านการให้สินเชื่อหมายถึงความเสี่ยงที่คู่สัญญาไม่ปฏิบัติตามข้อกำหนดในสัญญาซึ่งก่อให้เกิดความเสียหายทางการเงินแก่กลุ่มบริษัท ผู้บริหารของกลุ่มบริษัทเชื่อว่ากลุ่มบริษัทไม่มีความเสี่ยงที่เป็นสาระสำคัญ เนื่องจากกลุ่มบริษัทได้มีการพิจารณาให้สินเชื่อแก่ลูกค้าและมีการติดตามการชำระเงินของลูกค้าอย่างใกล้ชิด

ความเสี่ยงจากอัตราแลกเปลี่ยน

บริษัทมีเจ้าหนี้การค้าและหนี้สินภายใต้สัญญาทรัสต์รีซีทีที่เป็นเงินตราต่างประเทศ ซึ่งก่อให้เกิดความเสี่ยงจากการเปลี่ยนแปลงของอัตราแลกเปลี่ยนเงินตราต่างประเทศ ในการบริหารความเสี่ยงจากอัตราแลกเปลี่ยน บริษัทได้ทำสัญญาซื้อขายเงินตราต่างประเทศล่วงหน้าส่วนหนึ่ง อย่างไรก็ตามบริษัทยังคงมีความเสี่ยงจากอัตราแลกเปลี่ยนสำหรับเจ้าหนี้การค้าและหนี้สินภายใต้สัญญาทรัสต์รีซีทีที่ไม่ได้ทำสัญญาซื้อขายเงินตราต่างประเทศล่วงหน้าครอบคลุมไว้

ณ วันที่ 31 ธันวาคม 2559 บริษัทมีหนี้สินทางการเงินที่เป็นสกุลเงินตราต่างประเทศที่สำคัญจำนวน 11.2 ล้านดอลลาร์สหรัฐ และ 0.1 ล้านดอลลาร์

ความเสี่ยงจากอัตราดอกเบี้ย

ความเสี่ยงจากอัตราดอกเบี้ย หมายถึง ความเสี่ยงที่เกิดจากการเปลี่ยนแปลงของอัตราดอกเบี้ยในตลาดในอนาคต ซึ่งส่งผลกระทบต่อการดำเนินงานและกระแสเงินสดของบริษัท ฝ่ายบริหารของบริษัทเชื่อว่าบริษัทไม่มีความเสี่ยงจากอัตราดอกเบี้ยที่เป็นสาระสำคัญ เนื่องจากเงินเบิกเกินบัญชีและเงินกู้ยืมระยะสั้นจากสถาบันการเงินของบริษัทมีอัตราดอกเบี้ยลอยตัวตามอัตราดอกเบี้ยในท้องตลาด เงินกู้ยืมระยะยาวจากสถาบันการเงินของบริษัทมีอัตราดอกเบี้ยคงที่ซึ่งต่ำกว่าอัตราดอกเบี้ยในท้องตลาด และเงินกู้ยืมระยะยาวของบริษัทย่อยมีอัตราดอกเบี้ยลอยตัวตามอัตราตลาดที่มีมูลค่าตามบัญชีใกล้เคียงกับมูลค่ายุติธรรม

มูลค่ายุติธรรมของเครื่องมือทางการเงิน

บริษัทใช้ข้อมูลระดับ 2 ได้แก่ ข้อมูลอื่นนอกเหนือจากราคาเสนอซื้อขายซึ่งรวมอยู่ในระดับ 1 ที่สามารถสังเกตได้โดยตรง หรือโดยอ้อมสำหรับสินทรัพย์หรือหนี้สินนั้น ในการประมาณมูลค่ายุติธรรมของสินทรัพย์และหนี้สินทางการเงิน ดังนี้

เงินสดและรายการเทียบเท่าเงินสด ลูกหนี้การค้า และลูกหนี้อื่น มีราคาตามบัญชีใกล้เคียงกับมูลค่ายุติธรรม เนื่องจากเครื่องมือทางการเงินเหล่านี้จะครบกำหนดในระยะเวลาอันสั้น

บริษัท พรพรหมเม็ททอล จำกัด (มหาชน) และบริษัทย่อย

หมายเหตุประกอบงบการเงิน (ต่อ)

วันที่ 31 ธันวาคม 2559 และ 2558

เงินฝากธนาคารที่มีภาระผูกพันมีราคาตามบัญชีใกล้เคียงกับมูลค่ายุติธรรม เนื่องจากเงินฝากนี้มีอัตราดอกเบี้ยใกล้เคียงกับอัตราตลาด

เงินเบิกเกินบัญชีและเงินกู้ยืมระยะสั้นจากสถาบันการเงิน เจ้าหนี้การค้า และเจ้าหนี้อื่นมีราคาตามบัญชีของหนี้สินทางการเงินใกล้เคียงกับมูลค่ายุติธรรม เนื่องจากเครื่องมือทางการเงินนี้จะครบกำหนดในระยะเวลาอันสั้น

เงินกู้ยืมระยะยาวจากสถาบันการเงินของบริษัทมีอัตราดอกเบี้ยคงที่ซึ่งต่ำกว่าอัตราดอกเบี้ยลอยตัวในท้องตลาดมีราคาตามบัญชีใกล้เคียงกับมูลค่ายุติธรรม และเงินกู้ยืมระยะยาวของบริษัทย่อยมีอัตราดอกเบี้ยลอยตัวตามอัตราตลาดมีมูลค่าตามบัญชีใกล้เคียงกับมูลค่ายุติธรรม

เงินลงทุนในบริษัทย่อยและหนี้สินภายใต้สัญญาเช่าทางการเงินไม่สามารถคำนวณมูลค่ายุติธรรมได้อย่างเหมาะสมโดยไม่มีต้นทุนที่เกินจำเป็น

28. การจัดการส่วนทุน

วัตถุประสงค์ในการบริหารจัดการทุนที่สำคัญของกลุ่มบริษัท คือ การจัดให้มีซึ่งโครงสร้างทางการเงินที่เหมาะสมและการดำรงไว้ซึ่งความสามารถในการดำเนินธุรกิจอย่างต่อเนื่อง

ณ วันที่ 31 ธันวาคม 2559 และ 2558 กลุ่มบริษัทมีอัตราส่วนหนี้สินต่อทุนเท่ากับ 1.09 : 1.00 และ 1.53 : 1.00 ตามลำดับ และบริษัทมีอัตราส่วนหนี้สินต่อทุนเท่ากับ 0.77 : 1.00 และ 1.28 : 1.00 ตามลำดับ

29. ภาระผูกพัน

ณ วันที่ 31 ธันวาคม 2559

- ก) กลุ่มบริษัทมีภาระผูกพันคงเหลือจากสัญญาก่อสร้างทรัพย์สินและซื้อเครื่องจักรและอุปกรณ์จำนวนเงินรวม 0.7 ล้านบาท กลุ่มบริษัทได้จ่ายเงินล่วงหน้าค่าเครื่องจักรและทรัพย์สินอื่นเป็นจำนวนรวม 0.4 ล้านบาท และ ณ วันที่ 31 ธันวาคม 2559 บริษัทกรวมอยู่ในสินทรัพย์ไม่หมุนเวียนอื่นจำนวน 0.4 ล้านบาท และ
- ข) บริษัทมีเลตเตอร์ออฟเครดิตสำหรับซื้อสินค้าที่ยังไม่ได้ใช้จำนวนเงินรวม 0.57 ล้านดอลลาร์สหรัฐ
- ค) กลุ่มบริษัทมีสัญญาเช่าคลังสินค้า บ้านพักพนักงานและรถยนต์เป็นระยะเวลา 3 ปี โดยสัญญาฉบับสุดท้ายจะสิ้นสุดลงในวันที่ 30 สิงหาคม 2562 กลุ่มบริษัทผูกพันที่จะต้องจ่ายค่าเช่าภายใต้สัญญาดังกล่าวดังนี้

บริษัท พรพรหมเม็ททอล จำกัด (มหาชน) และบริษัทย่อย

หมายเหตุประกอบงบการเงิน (ต่อ)

วันที่ 31 ธันวาคม 2559 และ 2558

	พันบาท
ภายในระยะเวลาหนึ่งปี	9,823
เกินกว่าหนึ่งปีแต่ไม่เกินห้าปี	16,098
รวม	25,921

30. หนี้สินที่อาจเกิดขึ้น

ณ วันที่ 31 ธันวาคม 2559 บริษัทมี

- หนี้สินที่อาจเกิดขึ้นจากการที่สถาบันการเงินสองแห่งออกหนังสือค้ำประกันบริษัทและบริษัทย่อยให้กับหน่วยงานรัฐบาลหลายแห่งเพื่อประโยชน์ทางการค้าเป็นจำนวนเงินรวม 5.2 ล้านบาท และ
- หนี้สินที่อาจเกิดขึ้นจากการที่บริษัทให้ธนาคารแห่งหนึ่งออกหนังสือค้ำประกันบริษัทแห่งหนึ่งให้กับหน่วยงานรัฐบาลแห่งหนึ่งเพื่อประโยชน์ทางการค้าเป็นจำนวนเงินรวม 12.6 ล้านบาท

31. การส่งเสริมการลงทุน

บริษัท โซลาร์ ฟิฟี่เอ็ม จำกัด (“บริษัทย่อย”) ได้รับสิทธิพิเศษจากการได้รับการส่งเสริมการลงทุนตามพระราชบัญญัติส่งเสริมการลงทุน พ.ศ. 2520 เพื่อกิจการผลิตชิ้นส่วน และ/หรืออุปกรณ์สำหรับระบบที่ใช้ประโยชน์จากพลังงานแสงอาทิตย์ ตามบัตรส่งเสริมเลขที่ 59-0556-1-00-1-0 เมื่อวันที่ 28 เมษายน 2559 โดยได้รับสิทธิพิเศษหลายประการ เช่น ได้รับยกเว้นภาษีเงินได้นิติบุคคลสำหรับกำไรสุทธิที่ได้จากการประกอบกิจการที่ได้รับการส่งเสริมในจำนวนที่ไม่เกินขอบเขตที่กำหนดไว้ในบัตรส่งเสริมการลงทุนเป็นระยะเวลาห้าปีนับตั้งแต่วันที่เริ่มมีรายได้จากกิจการที่ได้รับการส่งเสริมในฐานะที่บริษัทย่อยเป็นกิจการที่ได้รับการส่งเสริมการลงทุน บริษัทย่อยต้องปฏิบัติตามเงื่อนไขและข้อกำหนดต่างๆ ที่กำหนดไว้ในบัตรส่งเสริมการลงทุน

32. เหตุการณ์ภายหลังรอบระยะเวลารายงาน

- บริษัท ได้เซ็นสัญญาบันทึกข้อตกลงกับ Pacific Star Energy Co., Ltd. เมื่อวันที่ 19 มกราคม 2560 ที่ประเทศกัมพูชา เพื่อเดินหน้าการลงทุนธุรกิจก่อตั้งและติดตั้งระบบพลังงานแสงอาทิตย์ เพื่อผลิตกระแสไฟฟ้า โดยบริษัทมีสิทธิที่จะเข้าร่วมลงทุนใน Pacific Star Energy Co., Ltd. ร้อยละ 25 ของมูลค่าการลงทุน อีกทั้งบริษัท โซลาร์ ฟิฟี่เอ็ม จำกัด (บริษัทย่อย) ซึ่งบริษัทถือหุ้นอยู่ร้อยละ 59.96 ได้รับแต่งตั้งให้เป็นผู้รับเหมาครบวงจร (Engineering Procurement and Constuction, EPC)

บริษัท พรพรหมเม็ททอล จำกัด (มหาชน) และบริษัทย่อย

หมายเหตุประกอบงบการเงิน (ต่อ)

วันที่ 31 ธันวาคม 2559 และ 2558

ทั้งนี้โครงการดังกล่าวยังอยู่ระหว่างการศึกษาข้อมูลบริษัทจะแจ้งความคืบหน้าให้ทราบอีกครั้งช่วงเดือนมีนาคม 2560 และหากรายการดังกล่าวเข้าข่ายหลักเกณฑ์การได้มาหรือจำหน่ายไปซึ่งสินทรัพย์ บริษัทจะปฏิบัติตามเกณฑ์ดังกล่าว และ

- ข) ในที่ประชุมคณะกรรมการบริษัทเมื่อวันที่ 28 กุมภาพันธ์ 2560 คณะกรรมการบริษัทได้มีมติให้เสนอที่ประชุมสามัญผู้ถือหุ้นอนุมัติเรื่องดังต่อไปนี้
1. จัดสรรกำไรสุทธิสำหรับผลการดำเนินงานปี 2559 ร้อยละ 5 เพื่อเป็นทุนสำรองตามกฎหมายจำนวน 2.33 ล้านบาท และ
 2. จ่ายเงินปันผลจากผลการดำเนินงานปี 2559 ในอัตราหุ้นละ 0.035 บาท เป็นเงินรวม 14.0 ล้านบาทแก่ผู้ถือหุ้น โดยกำหนดจ่ายเงินปันผลดังกล่าวในวันที่ 26 พฤษภาคม 2560

อย่างไรก็ตาม เหตุการณ์ข้างต้นขึ้นอยู่กับมติของผู้ถือหุ้นในการประชุมผู้ถือหุ้นในวันที่ 27 เมษายน 2560

33. การอนุมัติงบการเงิน

งบการเงินนี้ได้รับการอนุมัติให้ออกโดยที่ประชุมคณะกรรมการของบริษัทเมื่อวันที่ 28 กุมภาพันธ์ 2560



www.ppm.co.th